SOL Português
Portuguese Sun

Semanário ✦ Weekly
Portuguese - Canadian Newspaper
Canada's leading and largest
Portuguese Language Newspaper

The Leader

Ano XX- Edição 961
Sexta-feira, 2 de Maio de 2003
Preço: 85¢
- 40 Páginas -

Director: António Perinú • Editora: Alice Perinú
Tel.: 416 538-1788 - Fax: 416 538-7953
Internet: www.solnet.com
E-mail: sol@solnet.com

Asas do Atlântico homenageia pioneiros em noite regional

☞ Pág. 30

Manuel Arruda, Manuel Vieira, Afonso Tavares, Jacklin Simas e Rudy Simas

Madeira:

Paulo Portas prevê grande futuro a João Jardim em Portugal e na Europa

O ministro de Estado e da Defesa Nacional, Paulo Portas, prevê um grande futuro, em Portugal e na Europa, para o presidente do governo regional da Madeira, Alberto João Jardim.

"Desejo-lhe longa vida, os melhores sucessos, na certeza de que tem muito a dar ao País e à Europa", disse Paulo Portas ao dirigir- se a Alberto João Jardim, no final de um almoço que decorreu no Funchal.

O ministro de Estado

Junta de Freguesia de Angra com nova sede

O presidente do Governo Regional, Carlos César, presidiu sábado, em Angra do Heroísmo, à cerimónia de inauguração da nova sede da Junta de Freguesia de Angra - Nossa Senhora da Conceição.

A obra de ampliação, beneficiação e remodelação de um edifício cedido pela Câmara Municipal de Angra

mais importantes, do 25 de Abril, cujo 29º aniversário se comemorou sexta-feira.

Lembrando que as autarquias são as entidades mais próximas das pessoas e "as mais conhecedoras das suas necessidades", Cláudia Cardoso acrescentou que a inauguração de mais esta sede de uma Junta de Freguesia mais não é do que "continuar a luta pelo progresso que nos trouxe Abril".

Referindo-se à actuação global dos VI e VIII Governos Regionais, a governante afirmou que começou em 1997 "um combate sério pelo desenvolvimento e pela melhoria séria das condições de vida de todos os açorianos".

Depois, Cláudia Cardoso elencou, no caso específico da Terceira, os investimentos estruturantes em curso, abrangendo diversas áreas da actividade económica e social da ilha.

Por fim, a secretária regional Adjunta lembrou que estão em curso obras noutras sedes Juntas de Freguesia, como forma de melhorar significativamente o serviço prestado às pessoas. "Todas elas", vincou, "porque para nós as pessoas estão primeiro".

Só assim, concluiu, "se constrói nos Açores, como se tem vindo a construir, uma sociedade mais humana e mais justa que é a que todos desejamos".

ruída mantém isoladas há sete pessoas em S. Jorge

o envio para o local de um técnico do Laboratório Regional de Engenharia Civil para determinar o tipo de intervenção a efectuar, devendo o relatório respectivo ser entregue em breve ao Executivo, adiantou.

Alegando falta de meios técnicos e financeiros para a recuperação da via, a Câmara da Calheta endossou o problema ao Governo, garantindo, porém, disponibilidade de "

imprevisibilidade da situação e a dimensão das derrocadas não permitem, de imediato, apresentar orçamentos credíveis" para a recuperação dos acessos, acrescentando que nem os técnicos do município, nem as empresas contactadas arriscam qualquer previsão.

Segundo a autarquia, os sete habitantes das

Pneumonia Atípica - SARS:

OMS levanta advertência contra viagens para Toronto

Continuação da pág. 1

"Para ter em atenção as diversas necessidades, o Governo está a tomar medidas, que vão desde apoiar os profissionais do sistema de Saúde e fazer com que a economia volte ao normal. Faremos todos os possíveis para que a província recupere deste desafio sem precedentes", disse o chefe do Governo provincial.

Entre as medidas, cita-se, por exemplo, um plano de dois anos da recuperação do turismo, no sentido de reconstruir a confiança em Toronto e no Ontário como destino mundial de viagem. Esta acção está financiada por 118 milhões de dólares, com a participação dos três níveis do governo.

O Governo provincial vai disponibilizar cerca de 10 milhões de dólares como investimento complementar internacional para a estratégia de recuperação. Vai ainda o Governo levar à Legislatura provincial leis que vão isentar de impostos todas as admissões e acomodações, na província, de 1 de Maio até 30 de Setembro.

A província vai apoiar os municípios a custear as despesas extras devido à doença, quer de serviços médicos de emergência, quer de policiamento. De resto, a primeira peça legislativa a apresentar ao Parlamento, logo na abertura do período parlamentar, será a protecção aos postos de trabalho dos empregados que tiveram de ficar de quarentena.

"Estou confiante em que o Ontário recuperará deste desafio, e recuperará mais forte do que nunca", disse o Premier do Ontário.

Mayor saúda a posição da Organização Mundial de Saúde

Numa conferência de Imprensa, logo na terça-feira, o Mayor de Toronto, Mell Lastman, acompanhado na ocasião pela responsável dos Serviços Médicos, Shcela Basrur, saudaram a decisão da Organização Mundial de Saúde de levantar o conselho de viagem da semana passada em que punha Toronto como um ponto difícil para onde não aconselhava a viajar.

"Estamos extremamente satisfeitos pelo facto da Organização Mundial de Saúde ter levantado o avisado para não viajarem para Toronto, ouvindo assim a nossa mensagem", disse Lastman, que acrescentou que Toronto é e continua a ser "uma cidade segura e saudável para trabalhar, viver e divertir-se. Continuamos abertos para o negócio".

Recorde-se que os centros de convenções, os recintos desportivos, os teatros, cinemas, centros de compras, trânsito público e espaços públicos ressentiram-se, de facto, com o problema da SARS.

Ministério Português já não fala em Toronto

O Consulado-Geral de Portugal em Toronto e no tocante à Síndroma Respiratória Aguda (SRA/SARS), divulga uma nota emitida pelo Ministério dos Negócios Estrangeiros. Relembra o Ministério que a Síndroma Respiratória Aguda (SRA) é uma doença respiratória de início súbito que se manifesta por febre elevada e um ou mais dos seguintes sintomas: tosse, secreções respiratórias, dificuldade respiratória, dores no corpo.

Avisa que, se alguém contactou nos últimos 10 dias com um doente SRA, deve comunicar imediatamente à autoridade sanitária da sua área de residência. "Se viajou recentemente em Singapura, Pequim, Guangdong, Hong Kong, interior da Mongólia, Taiwan (China) ou Hanoi (Vietname), deve vigiar atentamente o seu estado de saúde durante 10 dias após o fim da viagem". Se tiver os sintomas acima referidos – acrescenta - deve contactar imediatamente as autoridades sanitárias da sua área de residência, relatando os sintomas e a viagem.

Segundo a mesma nota, a fim de acompanhar a actualização da informação, poderá consultar o site da Direcção-Geral de Saúde: www.dgsaude.pt/dgs/comum/sra1-p.htm

Por outro lado, prevendo-se considerável aumento do número de passageiros nos próximos dias, sobretudo para os Açores, alerta-se para a conveniência de respeitar as seguintes regras: Deixar contacto com a família para fácil localização, caso se venha a verificar que tenha viajado com pessoa contaminada; e contactar de imediato 808 21 13 11 – Linha de Saúde Pública Portuguesa, caso se manifeste algum dos sintomas mencionados.

Os Açores também levantam "recomendação"

Também a Direcção Regional da Saúde (DRS), no cumprimento das recomendações da Organização Mundial de Saúde (OMS) sobre a pneumonia atípica, determinou o levantamento nos Açores da recomendação de não viajar para Toronto.

A Região, conforme também as recomendações da OMS, vai manter, no entanto, e pelo menos enquanto Toronto for considerada pela OMS zona afectada, as medidas de rastreio médico aos passageiros vindos directamente do Canadá.

A DRS apela à compreensão de todos, passageiros e familiares, no sentido de colaborarem com as autoridades, de modo a diminuir os eventuais inconvenientes destas medidas, que são necessárias para a salvaguarda da saúde pública e o bem estar de todos os açorianos.

SMITH MONUMENT COMPANY LIMITED
Fundada em 1919

Fabrico de Lápides e Monumentos em granito e outros produtos encomendados em granito.

Também fornece:
Marcos de bronze, vasos, lamparinas e estatuetas.
Entregas em todos os cemitérios.
Gravações em todas as línguas.
Qualidade e Trabalho de Arte garantidos por escrito.
Consultas fora de horas e visitas ao domicílio

VISITE O NOSSO AMPLO SALÃO DE EXPOSIÇÃO

349 WESTON RD. TORONTO ON M6N 3P7
(416) 769-0674 *or Toll Free:* **1-(888) 836-7771**

Mortos e feridos em acidente de autocarro em Espanha

Seis portugueses ficaram feridos, dois deles em estado grave, num acidente de autocarro ocorrido segunda-feira perto de Saragoça, Noroeste de Espanha, de que resultou a morte de pelo menos cinco pessoas.

O autocarro transportava 42 passageiros de Madrid para Barcelona, tendo chocado contra um pilar de uma ponte ferroviária perto daquela cidade espanhola, a 325 quilómetros da capital.

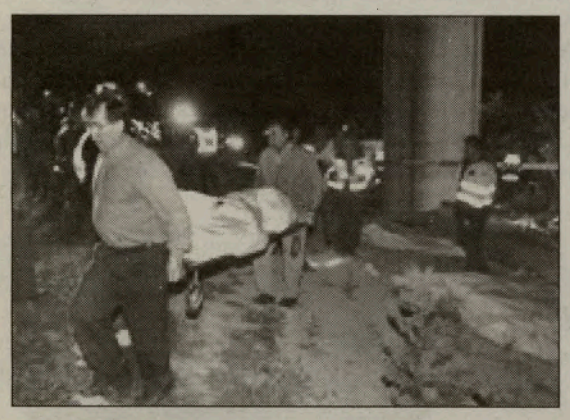

Os portugueses que ficaram gravemente feridos no acidente, Manuel Pereira de Amaral, 72 anos, e Ilda Amaral, 67 anos, encontravam-se, terça-feira, na unidade de cuidados intensivos do hospital clínico universitário de Saragoça, como disse à agência Lusa fonte do serviço do Governo Regional de Aragão.

No mesmo hospital entraram outros três portugueses, com ferimentos ligeiros, nomeadamente Adérito Cruz de Carvalho, 50 anos, o seu filho, Nuno Filipe Fidalgo Carvalho, 20 anos, e José Fernando Monteiro Nunes, de 42 anos. Noutro hospital de Saragoça encontra-se Armando Pinto Ferraz, 20 anos.

O Consulado de Portugal em Barcelona já contactou os portugueses que ficaram feridos no acidente, disse à rádio TSF o cônsul-geral, Lopes Nobre.

O autocarro, que ligava Madrid a Barcelona, sofreu o acidente junto ao terminal municipal de Pina de Ebro, a cerca de 325 quilómetros de Madrid. Desconhecem-se ainda as causas que originaram o acidente.

O silêncio

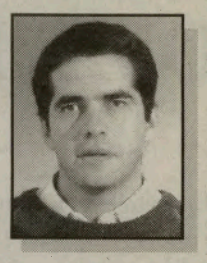

Por Paulo Geraldo
Sol Português

Dou os meus passos com frequência por Lisboa. Caminho naquela confusão citadina que todos conhecem ou de que ouviram falar. E sucedeu que uma vez – no meio da agitação da gente apressada – pousei os olhos numa frase diferente, pintada na chapa de um autocarro. Era de Almada Negreiros. Dizia ele, ali no amarelo do autocarro, que se alimentava do silêncio...

Veio-me logo à cabeça o contraste, pois estava no ambiente ideal para isso. Nós hoje já não nos alimentamos do silêncio.

A verdade é que – muito pelo contrário – fugimos dele.

Ligamos a televisão quando estamos sozinhos em casa, mesmo que não olhemos para ela; levamos música quando prevemos uma viagem ou um espaço vazio no dia; vamos descansar do trabalho para uma discoteca.

É saudável, sem dúvida, o desejo de companhia, o gosto por estarmos ocupados; a música e, até, o bulício. Somos gente do mundo e este é o nosso lugar, do qual tanto gostamos. Precisamos do trabalho, do ruído, da agitação para nos sentirmos vivos.

Porém, faz também parte da nossa natureza o recolhimento. Somos seres racionais: os nossos gestos deviam ser pensados; os nossos sentimentos e as nossas intenções deviam ser analisados; devíamos avaliar o significado dos acontecimentos; era preciso que forjássemos uma opinião acerca de muitas coisas, novas e velhas. Devíamos construir os nossos princípios a partir de dentro, e não com base em meia dúzia de anúncios publicitários, no que ouvimos no café, na novela ou no noticiário, ou no que lemos num livro que uma grande campanha publicitária colocou na moda.

O silêncio permite-nos ter uma vida por dentro, qualquer coisa que flutua por cima da pressa, da confusão das sensações, das notícias de jornal. Qualquer coisa que – para dizer de outra forma – permanece em sossego, como o fundo do mar, muito longe do reboliço superficial das ondas e do vento.

É pelo silêncio que se entra nesse lugar. E era importante que lá entrássemos, porque só assim nos aproximaremos da nossa dimensão humana. Todos devíamos ter um pouco de pastor ou de marinheiro, os clássicos vizinhos dos grandes horizontes e das estrelas.

É dentro de nós que nos podemos conhecer a nós mesmos e conhecer verdadeiramente o que são as coisas e as pessoas e os acontecimentos. Dentro de nós é que havemos de encontrar as sementes do ideal, do sonho nobre, da força para resistir e avançar. E se houver Deus é dentro de nós que O podemos conhecer bem.

Por que fugimos, então, de estarmos a sós connosco mesmos? Por trás de uma série de razões superficiais - não totalmente verdadeiras – como a falta de tempo, de gosto, de hábito ou de paciência, existe um único motivo real: temos muito medo da verdade; receamos pensar naquilo que nos pode complicar a vida.

Paulo Geraldo é Professor de Língua Portuguesa no Porto (pjgeraldo@yahoo.com.br)

"Sofri 6 anos com diabetes e 10 com nervos..."

"Estou curada!"

Eu sofría com problemas de saúde: tinha diabetes, pressão alta e nervosismo. Sofrí com diabetes por 6 anos e com problemas de nervos por 10 anos. O problema dos nervos era terrível, causava-me amnésia, dores de cabeça, perda de memória e de visão, o que veio a resultar em dois acidentes automobilísticos. Visitei doutores e ninguém pôde explicar ou encontrar a causa da minha enfermidade.

Finalmente, vim à Igreja, participei das Correntes de Oração, uma delas foi as de Sexta-feira e Deus mudou a minha vida e fez o milagre acontecer. Agora, sinto-me muito bem, estou curada dos diabetes, não tenho mais pressão alta, nem problemas de nervos. Posso dizer que NÃO me arrependo um minuto de vir e participar das reuniões na Igreja Universal.

-Rosa Novo

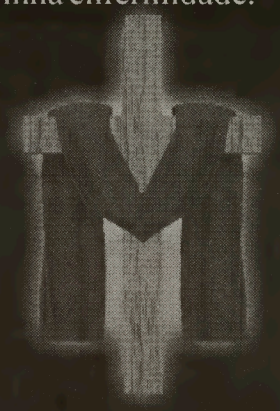

Bruxarias, vícios, pragas, azar, dores de cabeça constantes, pesadelos, depressão, desejos de suicídio, desmaios ou ataques, inveja, mau olhado, medo, visão de vultos, audição de vozes, insónia, etc ...

Sexta-feira às 10am, 4 e 7pm

2420 Dufferin St. (Norte da Eglinton)
Para mais info., Ligue ao: 1-877-785-8700

1036 Lakeshore Road East
Mississauga
905-891-7777 - 416-534-7143
1800 520-3347

O Local Ideal para a sua Festa

FESTAS A REALIZAR

Domingo, 11 de Maio 2003
Dia das Mães
Almoço - 13:00 horas
Filipe e Gabriel vindos do Brasil
e o conjunto Os Panteras
T.N.T. Disc Jockey
Preço de bilhetes: Adultos $40.00 Crianças $30.00

Quarta-feira, 31 de Dezembro 2003
Passagem de Ano

Sábado, 24 de Janeiro 2004
Cantigas ao Desafio

Fevereiro, 2004
Dia dos Namorados
Lindomar Castilho

À venda: Vídeo das Cantigas ao Desafio
do Espectáculo realizado em Janeiro 2003

Oferecemos serviços de Casamentos, Festas de Companhias, Aniversários e Espectáculos. Para estimativas por favor contacte o Oasis Convention Centre

"O meu 25 de Abril longe e perto"

eos; nunca longe do momento espiritual.

Segundo Luís Campos, com o 25 de Abril terminou-se um império que, de qualquer forma, se encontrava já em período de decadência. Isolado na cena internacional, Portugal não teria possibilidade de manter por muito mais tempo a coesão com as então Províncias Ultramarinas. O recente desenvolvimento imperial dos EUA, com o seu isolamento internacional cada vez mais visível, a par de outros factores, traz-nos o 25 de Abril perto. O levantamento mundial de milhões de protestos; o "corte" com essa atitude individualista por nações importantes como a Rússia, França, Alemanha (e da própria ONU); tudo isto nos mostra uma reacção larvar que - os próprios EUA o reconhecem - virá indubitavelmente a provocar mais violência contra os interesses e população daquela potência.

Luís Campos diria ainda que "o 25 de Abril, ao contrário do que vulgarmente se pensa, não foi o sucesso apenas de um Movimento de Capitães, não foi o sucesso apenas de um golpe militar". Foi antes - frisou - o corolário do sentir de "um povo que era impedido de protestar mas se encontrava preparado para muito mais que isso, uma vez conseguida a liberdade".

O orador haveria ainda de ter tempo para se deter, por momentos, no discurso do presidente da Associação, Arnaldo Barbosa. Para ele, "o discurso foi lúcido e importante". Lúcido porque foi capaz - como, aliás, eu tencionava fazer na minha intervenção - de ligar o passado ao presente, com uma notável visão do futuro. Importante, muito importante, porque ao contrário de outros que já ouvi em anos anteriores, inclusive aqui, "evitou o saudosismo, procurando canalizar esta energia de memórias positivas para uma luta em que todos teremos cada vez mais que nos empenhar".

Para Luís Campos, "comemorar assim o 25 de Abril, vale a pena. Dá verdadeiramente continuidade aos ideais que nesse dia, em 1974, Portugal afirmou, de forma clara e inequívoca, querer implementar".

"Operário, pescador e camponês"

O Grupo Coral Masculino da Casa do Alentejo esteve na Associação Democrática. Para não destoar, fugiu um pouco ao seu repertório habitual, entrando com canções viradas, também elas, para as celebrações do 29º aniversário do "25 de Abril".

Numa das canções fala-se do "operário, pescador e camponês", que são "como força duma Nação", enaltecendo o seu trabalho e dizendo que "...tu serás sempre o herói da liberdade". Momento interessante.

Na parte final, a "Grândola Vila Morena", entoada ainda pelo Grupo Coral Masculino da Casa do Alentejo, foi vivida e cantada com todos os presentes de braço dado.

No sábado, a Associação Democrática teve ainda a actuação de grupos comunitários e a passagem do filme de Maria de Medeiros "Capitães de Abril".

Outras associações comemoraram, igualmente, a data. Foi, por exemplo, o caso da Casa do Alentejo que teve, sábado, como orador da noite o médico Tomás Ferreira.

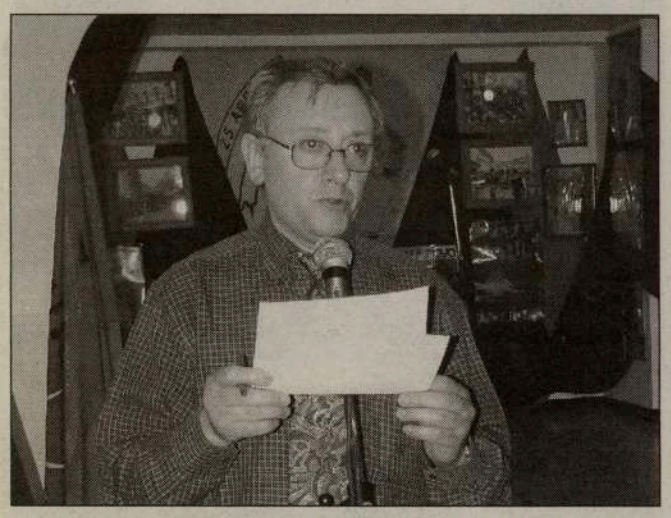

Presidente da Associação Democrática, Arnaldo Barbosa

Luís Campos, o orador da noite na Associação Democrática

Grupo Coral Masculino da Casa do Alentejo

De pé, a saudar a data

Os cravos na Associação Democrática

O recanto do palco

DOCE MINHO PASTRY & BAKERY

MISSISSAUGA - Perto da Arena da Cawthra

A 20 minutos de Toronto, casa maravilhosa c/4 quartos de cama. Tem 11 divisões, cave acabada, linda sala de visitas com lareira, fogão a lenha e forrada a madeira de carvalho. Em tijolo, em lote de 36.5 x 220.

BOA CASA

Para duas famílias. Perto da Padaria Nova Era, junto à Rogers. Tem 2 cozinhas, 2 casas de banho, 4 quartos de cama, cave acabada com entrada separada, garagem para 2 carros. Não perca esta oportunidade. Contacte já **JACK FIGUEIRAS: 416 926-8000**

Sutton

Para informações ou para ver estas ou outras casas na área que deseja, contacte Jack Figueiras: **416 926-8000**

- 29 anos ao serviço da Comunidade -

Sutton Group - Associates Realty Inc.
489 College Street, Suite 101
Tel: 416 926-8000 ou 905 891-6986 • Fax: 416 926-8124
E-mail: jfigueiras@sutton.com

Asas do Atlântico homenageia pioneiros em noite regional

Por Noémia Gomes
Sol Português

O Clube Asas do Atlântico tem sido, desde a sua fundação, um acérrimo defensor das tradições e costumes da ilha que serviu de berço a este punhado de homens e mulheres que o integram e que teimam em transmitir aos filhos e netos as tradições da bonita ilha do Pico. Já várias vezes que nas páginas do nosso jornal temos vindo a reportar — desde há longos anos — as realizações levadas a cabo por esta organização, particularmente no que tem a ver com festividades ligadas à regionalidade.

Como tal, estivemos presentes no passado sábado (26) para assistir a uma noite de baile regional, com sopas do Espírito Santo, exposição, artesanato e homenagem aos pioneiros que integraram o contingente de portugueses que, há 50 anos, marcou o início da imigração temas escutados.

O momento solene aproximou-se com a entrega de medalhas a três pioneiros ali presentes: Manuel Arruda, Manuel Vieira e Afonso Tavares. Ainda a assinalar a ocasião, Hélder Ramos, representante do Comité responsável pelas comemorações dos 50 anos de imigração portuguesa frisou na sua breve alocução que o que a comunidade será daqui a 50 anos, reflecte o esforço dos pioneiros.

Raul Goulart

Maria Jorge e Adelina Porto

Pioneiros, Direcção e Miss do Clube e Artistas

João Ledo

Grupo de "Chamarrita do Asas do Atlântico"

oficial lusitana para o Canadá.

Como é habitual nestas noites regionais, as extensas cerimónias iniciaram-se depois do jantar. Começaram com o mestre de cerimónias, Jorge Machado, um terceirense bem conhecido entre nós, a dar as boas vindas a todos e a salientar o seu orgulho por participar não só naquele jantar regional mas também naquela comemoração de meio século de imigração para o Canadá.

Antes porém de se passar à celebração formal, o artista convidado, João Ledo, deu uma pequena mostra do seu espectáculo interpretando temas do seu CD, lançado ao público na noite anterior. "Símbolo de Amor", uma canção dedicada a Madre Teresa, "Mãe Querida", "A Minha Infância" e "Hino à Paz", foram alguns dos

Entre a entrega de mais certificados e a leitura de uma mensagem do Ministro da Cidadania do Ontário, Carlos de Faria, ali representado por Rudy Simas. Foram oferecidas mais medalhas pelas mãos da presidente do Clube, Lucília Simas e pela Miss Melissa Simas. Estas foram entregues àqueles que mais têm trabalhado em prol do Clube mas muito especialmente aos pioneiros daquela agremiação, nas pessoas de Raul Goulart, Maria Jorges e Adelina Porto.

Continuando com esta sessão especial, nada mais apropriado do que o lindo grupo da Chamarrita do Asas do Atlântico com as modas picoenses que muito agradaram ao público. E, claro, a noite finalizou com um animado baile a cargo do D.J. Asas.

Central Ticket Defence

EX-SARGENTO da POLÍCIA com 29 ANOS de EXPERIÊNCIA

CONSULTAS GRÁTIS

Contacte:
Virgílio Rodrigues
Tel: (416) 565-7821

DEFESA DE TODOS OS TIPOS DE MULTAS DE CONDUÇÃO

VIOLÊNCIA FAMILIAR | EXCESSO DE ÁLCOOL

LIMPAR O REGISTO CRIMINAL

OFENSAS CRIMINAIS | PEQUENOS FURTOS

861 College Street - Toronto

ALVOR Travel Services Inc.

1150 College Street
Toronto, ON M6H 1B6
Tel.: (416) 533-2000
Fax: (416) 533-4929
Registration #04498952

Tel.: (416) 533-2000

Viagens aéreas • Cruzeiros • Aluguer de Automóveis • Vistos • Passaportes
Traduções • Income Tax • Serviços de Contabilidade, Notário e Consulares

Vá de Férias a...

HORTENCE LOPES
Presidente

...Portugal ...Cuba
...México
...República Dominicana ...Jamaica
...Onde quer que deseje ir

Carros de Aluguer em Portugal