New Canadians & Home Hardware
JUNTOS
MAIS FORTES
804 Dupont St. at Shaw - TORONTO
416-531-2401
M17

BANCO ESPIRITO SANTO
Transfira as suas poupanças para Portugal gratuitamente com rapidez e segurança usando o Banco Espirito Santo aproveitando os melhores produtos com as melhores Taxas de Juro do Mercado!!!
Toronto Representative Office
860-c College Street W. Toronto, ON M6H 1A2
Tel.416-530-1700 Fax: 416-530-0067
1-800-794-8176 E-mail: besertor@tdirect.com
Ligue BES Directo Internacional: 011-8000-247-3650
www.bes.pt
M23

O MILÉNIO

PORTUGUESE-CANADIAN NEWSPAPER • Thursday 24th April, 2003 • ANO V EDIÇÃO Nº 232 • PREÇO: 50¢ INCL. GST • CANADIAN PUBLICATION MAIL AGREEMENT #1414526

Danças da Páscoa

a alegria das nossas gentes

Bem me dizia o José da Silva, presidente da Assembleia Geral do Lusitânia de Toronto:-"Na minha opinião, pelo menos pelo que vi no ensaio geral, o grupo de Dança da Agualva, não traz uma dança de Páscoa mas, sim, de Carnaval.

▶ Página 06

Dança da Agualva em actuação.

Canadá recebe cimeira internacional sobre SARS

Cientistas de todo o mundo reunir-se-ão na próxima semana no Canadá para discutir o aparecimento do síndrome respiratório agudo severo, segundo informaram os oficiais de departamento de saúde do Canadá.

▶ Página 25

MARIZA em Toronto com o seu Fado Curvo

▶9

De Oliveira
HAIR CARE SYSTEM ®TM
416.504.8967
1.888.GRO.HAIR
788 Adelaide St. W.
Toronto, On M6J 1B4

FPTV é sua! Estime e apoie este projecto

Coluna sem vértebras

Estar só é terrivel.
Ter alguém, mesmo longe, é importante.
Mas, estar só, totalmente só, é um castigo demasiado pesado para um pobre e simples ser humano. É tempo de Páscoa. Até Jesus Cristo, preso e a caminho do Calvário, não estava só. Até os seus algozes estavam com pena Dele, nem sabiam bem porquê. Jesus Cristo caminhou para a cruz, tendo consigo aqueles que acreditavam Nele. Até Madalena, a pecadora, estava com Ele. Nunca esteve só. Mas, um homem ou uma mulher, quando sós, estão na vida porque a morte ainda os não levou. Vegetam, não vivem.
Como é possível alguém ficar completamente só?
A vida que hoje temos, a sociedade que nos oprime, obriga-nos à revolta interior e, assim, ao afastamento dos outros. Quando nos afastamos uns dos outros ficamos sós. Pobre daquele (ou daquela) que não tenha um amor, um amigo, alguém...
A ganância a que nos obrigam, a luta feroz pela sobre-

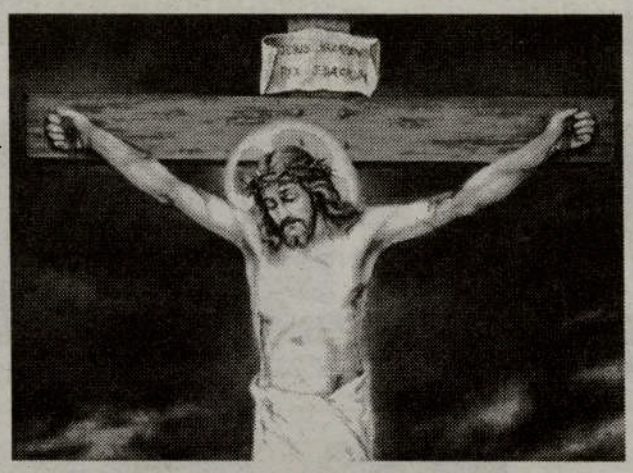

vivência, a guerra pelos interesses, as paixões sem limites, os sonhos por realizar, levam-nos à loucura do abandono.
Amigos, fujam das armadilhas que nos lançam a cada passo, dia-a-dia. Quanto mais desavindos e afastados mais facilmente nos governam (?). Não passamos de marionetes nas mãos dos fazedores de leis, dos que jogam com a justiça, dos que brincam com a vida alheia. Quanto mais só, mais nulo te tornas, mais facilmente te deixas moldar aos interesses daqueles por quem votas, embora penses o contrário.
A democracia, sendo a melhor forma de governar -só porque as outras são piores- não é perfeita nem anda lá perto. Por culpa do ideal politico? Não, por culpa de todos nós que, embora conheçamos as realidades, continuamos no caminho errado. Isto é, afastados uns dos outros, ao serviço daquela meia-dúzia de inteligentes que, bem unidos -mesmo de partidos diferentes!-, nos levam "no bote", sem fazerem ondas, mas com todo o descaramento...
Estar só é terrível.
Estar só e não ter ninguém, nem lá longe, é muito pior!

JMC

Tu cá Tu lá com os leitores

Olá, meus caros leitores!

Que tal a vossa Páscoa?
Docinha e feliz, espero. Pela minha parte, quase não dei pela Páscoa tal a azáfama a que me vi obrigado na ocasião festiva. Ossos do ofício. Para a maioria, as amêndoas, para outros... as obrigações!

Mas, ainda não "chupamos" as amêndoas todas, e já estamos no fim-de-semana em que comemoramos a revolução portuguesa do 25 de Abril de 1974. A célebre Revolução dos Cravos, uma revolução que devolveu a liberdade aos portugueses e implantou a democracia em Portugal.
Assim, a Associação 25 de Abril - Núcleo Capitão Salgueiro Maia, em Toronto, convidou o Coronel Artur

Pita Alves, um dos Capitães de Abril, para orador do seu jantar comemorativo, que terá lugar sexta-feira, dia 25 de Abril de 2003, no Europa Catering, com inicio às 20h00. Actuará o músico e intérprete Helder Pereira. Um jantar carregado de memórias e onde os defensores do 25 de Abril têm ocasião de dialogar e manter bem viva a Revolução dos Cravos. Sexta-feira, dia 25 de Abril, gritem bem alto:
-Abril sempre!
Em simultâneo, decorre na sede-social da Associação Democrática Luso-Canadiana, o jantar comemorativo do 25 de Abril, com intervenções, palestras e actuação do Grupo Coral Masculino da Casa do Alentejo.
Sábado, dia 26, a Casa do Alentejo, em Toronto, comemora o 25 de Abril, com um jantar celebrativo do 29º. aniversário da revolução portuguesa, onde o Dr. Tomás Ferreira fará uma palestra alusiva à Revolução do Cravos -"O 25 de Abril 29 anos depois".
Actuarão neste jantar da Casa do Alentejo, o Grupo Coral Masculino da CA, o Rancho Etnográfico da CA, Os Ceifeiros da CA e, ainda, Tony Gouveia e Eddy Câmara. Uma noite a não perder. Neste mesmo sábado, a Associação Democrática Luso-Canadiana leva a efeito um jantar e a apresentação do filme de Maria de Medeiros - "Capitães de Abril", um filme que mostra toda a realidade da revolução.
Ainda, variedades com a prata da casa.
Um fim-de-semana em cheio para darmos vazão aos nossos sentimentos de alegria pela revolução do 25 de Abril de 1974. E não deixar esquecer tão importante acontecimento.
É preciso passar a mensagem aos mais novos...

A Casa dos Açores de Toronto, como nos anos anteriores, está a realizar uma excursão a Fall River por ocasião das grandes festas do Divino Espirito Santo da Nova Inglaterra.
A saida de Toronto terá lugar no dia 21 de Agosto, às 19h30 e, regresso com chegada a Toronto, dia 25 de Agosto, às 20h00.
Os interessados devem inscrever-se de segunda a sexta-feira, entre as 18h00 e as 22h00, na Casa dos Açores, pelos telefones: 416 603-2900, ou 562-2911. Desde já, boa viagem!

A nossa Luso-Can Tuna comemora o seu 5º. aniversário, sábado, dia 26 de Abril, no Dundas Banquet Place, em Toronto. Um jantar que serve também para angariação de fundos para a Tuna, para renovação de instrumentos e indumentárias. Depois do jantar vem o animado serão, com o Grupo de Ginástica Rítmica da Casa do Alentejo, a jovem Verónica, o Tony Câmara e o Duo Pedro e Paulo. Claro, a Luso-Can Tuna também vai actuar... Cuidado com as suas irreverências! Parabéns.

Os responsáveis do Rancho Folclórico Etnográfico de Portugal, com o apoio da Federação do Folclore Português, realiza o seu 2º. Festival Internacional de Folclore, dia 3 de Maio, na Casa do Alentejo de Toronto. Participam no certame: Halceba's Egyption Folklore, "OPLENAC" Serbian Cultural Associations of Metropolitan Toronto and Mississauga, Rancho Folclórico da Nazaré, Rancho Folclórico da Casa do Alentejo, Poltava Dance Company e o Rancho Folclórico Etnográfico de Portugal.
Mais informações pelo telefone: 416 780-1258.

Bom, continuação de doçuras e um bom dia comemorativo do 25 de Abril.
Na próxima edição há mais.
Um abraço.

JMC

O MILÉNIO - Semanário
Propriedade de Heart Communications Inc.
CANADIAN PUBLICATION MAIL AGREEMENT #1414526
1087 Dundas St. West, Suite # 103,
Toronto M6J 1W9 Ontario-Canada
Tel: (416) 538-0940 Fax: (416) 538-0084
E-mail: info@omilenio.com

Publisher: Frank Alvarez
Director: José Mário Coelho
Subdirector: Alberto Elmir
Chefe de Redacção: José Mário Coelho
Subchefe de Redacção/Design: Jamie Iria
Tradutora/Redactora: Ana Fernandes
Colaboradores: Cristina Santos, Maria Fernanda, Lucinda Ferreira, José Soares, José E. Moniz, Ana Fernandes, Dr. César Cordeiro, Denise Guimarães, Dra. Aida Baptista e Mateus Machado
Correspondentes: Eduardo Saraiva (Lisboa), João Lima (Ilha Terceira), Dra. Lucinda Ferreira (Coimbra)
Colaboração Fotográfica: Silva Photography e Medeiros Photography.
Publicidade: Manuel Gonçalves, Bill Farsalas, Bon Falcone, Maggie Medeiros, Fátima Martins, Bernardete Gouveia
Bureau em Hull e Ottawa:
José Eliso Moniz Tel: 1-819-778-0598

Sampaio contra a "ideia caduca" de que portugueses são pouco produtivos

O Presidente da República defendeu na 3ª feira a importância de combater a "ideia caduca" de que os trabalhadores portugueses são pouco produtivos, assegurando que as empresas os podem tornar "tão bons como os outros".
"Se houver boa gestão, bons planos, uma boa investigação e formação profissional, os nossos trabalhadores são tão bons como os outros", disse Jorge Sampaio, durante uma visita à fábrica de esquentadores Vulcano, do grupo Bosch, em Aveiro, no âmbito da "presidência aberta" dedicada à inovação.
Sublinhando a importância da aposta na inovação para que as empresas singrem num quadro internacional fortemente competitivo, Jorge Sampaio considerou a Vulcano um "exemplo" da via a seguir na combinação de factores de competitividade.
O Presidente da República ruma ainda hoje à Marinha Grande para conhecer dois exemplos nacionais de sucesso em inovação no sector dos moldes e do vidro modelado.

Foto Estela Silva/LUSA

Propinas do ensino superior serão fixadas pelas escolas até 77 euros mensais

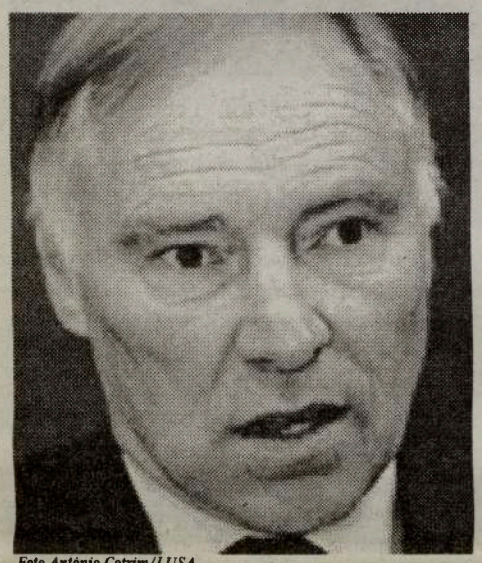
Foto António Cotrim/LUSA

As propinas para o ensino superior vão ser fixadas por cada escola, variando de curso para curso, até ao máximo de 77 euros mensais, segundo a proposta anunciada pelo ministro da Ciência e do Ensino Superior, Pedro Lynce.
Reitores e presidentes dos politécnicos já contestaram aquela proposta, mas o ministro desvalorizou as criticas, afirmando que o assunto ainda não foi debatido nos Conselhos de Reitores e dos Politécnicos.
"Isso é provavelmente a posição de A ou B. É agora que apresento o documento, não sei como é que já há uma posição colectiva desses órgãos", disse Pedro Lynce numa conferência de imprensa na sede do seu ministério, em Lisboa.
Pedro Lynce adiantou que a actual propina (de 356 euros anuais) terá um valor mínimo, ainda não definido, e um valor máximo de 770 euros anuais, podendo ser diferente de curso para curso, dentro da mesma instituição.
"É perfeitamente natural que hajam cursos cuja qualidade em determinadas instituições com determinado grau, antiguidade e corpo docente, tenha em termos de comparticipação das famílias uma situação diferenciada", afirmou.

GNR deteve 132 automobilistas durante a Operação Páscoa

A Brigada de Trânsito da GNR anunciou que durante a Operação Páscoa, em que morreram 21 pessoas, levantou 4788 autos de contra-ordenação e deteve 132 automobilistas por excesso de álcool e falta de carta.

Segundo dados divulgados na 3ª feira, entre os dias 17 e 21, a fiscalização rodoviária da BT detectou 2146 infracções graves e 286 muito graves. Foram identificados 297 condutores com taxa de álcool positiva, dos quais cem foram detidos por apresentarem valor igual ou superior a 1,2 gramas de álcool por litro de sangue.
A BT deteve também outros 32 condutores por falta de carta de condução e multou 2394 automobilistas por excesso de velocidade.
A Brigada de Trânsito detectou ainda 322 condutores e/ou passageiros de automóveis sem cinto de segurança e prestou auxílio a 1374 condutores em dificuldades nas estradas.

Foto da semana

MARINHA GRANDE:
O Presidente da República, Jorge Sampaio, sopra um tubo para fazer uma garrafa de vidro durante a visita a fábrica Jasmim, no ambito da Jornada da Inovação.

Jornal
O MILÉNIO
O semanário da comunidade
todas as 5as feiras

Artnova FURNITURE PLUS

Manuel da Silva

Se procura mobílias...
Boas
Bonitas
Baratas
Bom serviço
...só há um local,
Artnova Furniture Plus!
Uma casa que corre mundo para escolher os melhores estilos em móveis e artigos para decoração e lhe dá a garantia dos melhores preços!
VISITE JÁ A ARTNOVA FURNITURE PLUS
992 Bloor St. West, em Toronto
416-532-1133
M22

"Se não houvesse 25 de Novembro, não se comemoraria o 25 de Abril." – General Tenente Alípio Tomé Pinto

Conversar com o Major-General Alípio Tomé Pinto, é um regalo. Não importa qual o tema pois, os seus conhecimentos, são vastos e actualizados.
No jantar/encontro dos Ex-Combatentes do Ultramar, em Toronto, não hesitou em conversar connosco e expor as suas ideias, não só sobre o passado como sobre os momentos actuais e de interesse geral para os ex-combatentes e militares no activo.

Milénio – Tenente General Alípio Tomé Pinto deslocou-se a Toronto pela primeira vez para participar no jantar anual dos ex-combatentes da guerra do ultramar? Qual é a primeira impressão que tem de Toronto?
Gen. A.T. Pinto – Sinceramente, julgo que ainda estou em Portugal porque ouço falar português, convivo com portugueses e é com muita alegria e satisfação que estou aqui. Vim, como disse, a convite da comissão organizadora do jantar dos ex-combatentes, mas quero salientar que para além dos que andaram no ultramar, junto de igual modo aos imigrantes que também combatem pelo nome de Portugal, numa forma muito especial e com muita força. Eu costumo sempre dizer que para se ser bom português, tem que se ser emigrante. Aqui, encontramos coragem, alegria, dificuldades, mas que nos ajudam a enfrentar a velha Europa. Para além destes, haverá ainda outros que são os jovens. É bom que todos possam dar o testemunho a esses jovens porque também eles vão ser capazes. Em conversas que tenho tido com eles e para surpresa minha, estes jovens falam português extraordinariamente bem, o que não é vulgar. Significa, e lembrando Fernando Pessoa, a Pátria é a minha língua e aqui há uma pátria muito perfeita com uma língua muito perfeita que estes jovens têm que é o português. Podemos até ir mais longe: onde se fala português, será um pouco de Portugal.
Milénio – Num encontro de ex-combatentes surgem sempre momentos de alegria e também de tristeza. Qual é a sua maior alegria nestes encontros?
Gen. Pinto – Eu não sei se haverá tristezas nesta fase. Houve fases difíceis quando combatemos, mas também foi nessas fases que descobrimos que as dificuldades ajudam a unir. Nós fomos numa missão – a política era assim –, houve jovens que foram para a guerra e cumpriram a sua obrigação, muitos já eram emigrantes e regressaram a Portugal cumprir esse seu dever. Alguns ficaram por África, em trabalho, outros infelizmente morreram, mas o que é interessante é que as companhias com que me reúno anualmente vão crescendo em número. Quando viemos do ultramar, estas companhias eram compostas somente por soldados. Depois começaram a aparecer as namoradas dos soldados que por sua vez foram casando e tendo filhos. Hoje em dia, em Lisboa, estas reuniões vão-se dando ao ritmo que se davam há vinte anos ou talvez mais. A diferença é que se dão com uma serenidade grande, de uma amizade muito sólida que se criou. De tal forma que quando me disseram há uns quinze dias que tinha um convite do Canadá, eu decidi automaticamente vir. Eu tenho que estar com os combatentes porque eles sempre estiveram comigo. Estes combatentes foram homens excepcionais, deram tudo – alguns a sua vida, outros o seu sangue – e não podia deixar de estar aqui porque quem ganha sou eu em estar com eles.

José Palmela, Manuel de Paulos, Vitor Galrão, Tibério Branco e Albertino Domingues, assistem sorridentes à imposição da Medalha Comemorativa pela Rosa Domingues ao General Alípio Tomé Pinto.

Milénio – No entanto, alguns dos combatentes têm um mágoa que reside no facto de nunca terem sido reconhecidos pecuniariamente. As pensões têm sido um enorme problema para estes homens?
Gen. Pinto – Eu não trago notícia que gostava de dar. Desde o tempo de Roma que os soldados nunca tiveram compensação. Hoje, estamos mais modernos, embora haja conflitos, como é o caso de África, em que os seus soldados são abandonados. O poder político resolveu as questões e depois há tendência para esquecê-los. Hoje em Portugal, as Ligas dos Combatentes e o próprio poder político têm a preocupação em que haja algum equilíbrio e que diminuam as injustiças e este vazio que tem sido feito. Tanto que hoje o Secretário de Estado da Defesa, também o é dos Combatentes, pela primeira vez depois de vinte e tal anos. Portugal parece que tinha complexos da guerra do ultramar. Nós, os que lá estivemos, tínhamos menos complexos do que o próprio poder. Espero que esses complexos diminuam, mas fundamentalmente espero que não estejam à espera do factor biológico que nos leva desta vida que possa vir a resolver a questão. Há questões que têm que ser resolvidas, há legislação que saiu e que não cuidou muito dessa legislação. A resposta que obtive antes de vir a este convívio é que o conceito de apoiar o serviço dado à pátria é um tempo que o Estado Português deve a esses combatentes. Os que estão dentro do país e que pagam para a caixa de pensões, verão esse tempo ser considerado. Os que estão fora, como não têm esse sistema social, não está ainda definido e por isso há maiores dificuldades. Eu creio que o tempo de serviço vai ser considerado, o que não é favor nenhum. Depois haverá a compensação monetária que irá decorrer da situação do país onde está o combatente, como será o seu futuro, mas julgo que, apesar das dificuldades financeiras, se houver uma dificuldade na vida desse ex-combatente, essa será levada em conta. Isto num trabalho que está a ser executado. Isto porque havia um ponto de recessão com 700.000 requerimentos que foram feitos. Hoje há requerimentos que estão a ser alinhados e creio que em 2004 tudo se resolverá.
Milénio – Quando é que, então, esses ▶

Ana Fernandes entrevistando Tomé Pinto.

PASQUALINO
MENSWEAR
O SEU CASAMENTO É O DIA MAIS IMPORTANTE DA SUA VIDA.
TODOS OS MOMENTOS MEMORÁVEIS SERÃO REGISTADOS EM FILME, PARA SI E AS GERAÇÕES FUTURAS.
PASQUALINO ASSEGURA QUE TODOS OS CAVALHEIROS DA FESTA DO SEU CASAMENTO ESTARÃO NA SUA FORMA MAIS ELEGANTE E FELIZ.
A SUA EXPERIÊNCIA, CONHECIMENTOS E EXCELENTE SELECÇÃO GARANTE UMA FOTO DE CASAMENTO PERFEITA.
PASQUALINO MENSWEAR TEM À SUA DISPOSIÇÃO FATOS DE MARCAS FAMOSAS, DE PASSEIO OU DE GALA E TODOS OS ACESSÓRIOS NECESSÁRIOS.
NA COMPRA E ALUGUER, PASQUALINO MENSWEAR AJUSTA-SE ÀS SUAS NECESSIDADES E À SUA BOLSA.
PASQUALINO É O "ONE STOP SHOP" PARA HOMEM.
34 CLINTON ST. TORONTO, ON M6J 2P2 • TEL: 416.533.3923 • E-MAIL: FRANK@PASQUALINO.CA
M34

▶ militares poderão receber essas pensões a que têm direito?

Gen. Pinto – Decorre dos estudos que vierem desta lei que já está feita e que, em princípio, é para se cumprir. O que está em curso é dar execusão correcta e justa a essa lei. As leis nem sempre são perfeitas e nem sempre atingem todos os pontos. Eu estou convencido que ao longo deste ano o sistema vai ser analisado e o governo tem a obrigação de fazer alguma coisa. Por exemplo, hoje relativamente à Angola, um dos objectivos que aquele país tem é atingir os indicadores de 1974 quando abandonámos o país. As nossas Forças Armadas, mais do que o combate e a guerra, se duraram treze anos é porque estavam a construir a paz. As Forças Armadas existem para manter a paz e se preciso para fazer a guerra.

José Palmela junto de Albertino Domingues, primo do General Tomé Pinto.

Milénio – Mudando de um pouco de temática, embora ainda dentro da guerra. Observando a guerra do Iraque, se o Tenente General Pinto estivesse à frente das Forças Aliadas, como teria agido?

Gen. Pinto – Em primeiro lugar, é necessário ter um conhecimento preciso da situação. O problema geográfico, estratégico, de recursos materiais, mas fundamentalmente da identidade da questão psicológica daquele povo que ali está e dos objectivos a alcançar. Eu estou um pouco longe dessa situação. Numa visão puramente militar, acredito que os comandantes – com os dados de informação que hoje têm – reagiram provavelmente da melhor forma. Nas guerras, as populações são sempre o elemento beneficiado ou prejudicado e temos que contar com elas. Aquela zona não é abandonada, mas onde a história começou, onde há uma identidade. As forças de coligação têm tido o cuidado de preservar essa identidade. Contrariamente ao conceito que havia das outras guerras, que era de matar muita gente, esta era ao contrário, ou seja, matar o menos possível. Aqui houve a preocupação de destruir o mínimo possível. Hoje o mundo quanto mais puder, nas Nações Unidas, gerir os seus conflitos melhor. É sabido que as Nações Unidas foram criadas depois da II Guerra Mundial. Por isso, creio que tem que se adaptar mas é preciso ter atenção porque estas flutuações não podem ser mudanças demasiadamente bruscas. Esta guerra já provocou moças quer numa União Europeia, quer numa NATO e quer numa Nações Unidas. Como vamos resolver todos estes problemas? Portanto, há necessidade de ter um sistema mundial equilibrado. O que se puder resolver sem ser através do conflito militar porque este é a última razão e o último argumento da política. Primeiro, deve estar o entendimento entre os homens, por mais diversos que sejam os seus pontos de vista. Hoje o poder de estar uns com os outros deve levar ao entendimento. Só em caso extremo é que deve haver guerra que foi o que aconteceu. As Nações Unidas também têm que assumir o seu lugar.

Jantar de despedida ao General Tomé Pinto no Europa Catering.

Milénio - Entretanto, também exerceu funções na ilha da Madeira.

Gen. Pinto - Sim. De Junho de 1970 a Julho de 1971 exerci as funções de Chefe do Estado Maior do Comando Territorial Independente da Madeira. É curioso que nessa altura o Dr. Alberto João Jardim era meu assistente. Como lhe faltavam completar umas cadeiras na universidade, eu praticamente obriguei-o a completar os estudos. Sinto-me feliz por saber que hoje ele ocupa um lugar de prestígio e que já conquistou há um quarto de século.

Milénio – A última parte do nosso diálogo prende-se com a revolução de Abril, cuja celebração se aproxima. Como avalia a importância desta revolução?

Gen. Pinto – Se não houvesse o 25 de Novembro, não se comemoraria o 25 de Abril, ou existia de má memória. Se hoje se comemora o 25 de Abril é porque houve o 25 de Novembro e, claro, sem o 25 de Abril não teria havido o 25 de Novembro. Este último surgiu porque não se tinham cumprido os objectivos do 25 de Abril, embora alguns oficiais do 25 de Abril tenham participado no 25 de Novembro. Este movimento surgiu porque os objectivos em termos de democracia, não foram respeitados. Portanto, os ideais do 25 de Abril foram cumpridos com o 25 de Novembro. Agora comemora-se o 25 de Abril sempre e o 25 de Novembro tende a ser esquecido, creio que às vezes é intencionalmente. Hoje quem é poder em Portugal, esteve na ocasião contra o 25 de Novembro. Quem fez o 25 de Novembro, prometeu que nunca se diria que o 25 de Novembro foi feito por A, B ou C, mas por todos. Foi o povo português que fez este acontecimento. Por isso, esqueceu-se um pouco até à data dos 25 anos em que resolvemos comemorar também o 25 de Novembro, na Câmara Municipal de Oeiras com o presidente Isaltino. Existe um livro com os discursos dos que eram a favor, contra e neutros que ali estiveram presentes. Aliás, o Otelo Saraiva de Carvalho esteve presente e uma das coisas que disse foi "ainda bem que fizeram o 25 de Novembro".

Milénio – Foi um prazer dialogar consigo e poder recordar um pouco da nossa história. Até sempre.

Gen. Pinto – O prazer foi meu. A todos um grande abraço e o meu orgulho porque afinal ser-se português é estar-se um pouco no mundo. E repito, onde houver um português, há Portugal. A comunidade de Toronto representa bons portugueses. Obrigado.

Bom, num futuro mais ou menos próximo, novos encontros de ex-combatentes vamos ter. Pela simpatia e conhecimentos, estamos certos que o Major-General Alípio Tomé Pinto vai voltar. Até porque os seus conterrâneos de Trás-os-Montes gostaram do convívio e orgulham-se dos seus feitos. Tudo se conjuga para a continuidade.

JMC/Ana Fernandes

LUCIANA
a voz e o fado

Luciana Machado vai lançar no próximo Sábado, dia 3 de Maio, o seu último trabalho gravado, um CD intitulado " Luciana - a voz e o fado".
O lançamento terá lugar no Dundas Banquet Place, às 20h00, com jantar e serão fadista.
Este novo trabalho de Luciana Machado, tem incluído vários fados clássicos e alguns novos, como "A voz e o Fado", que dá título ao trabalho, de António Amaro e José Mário Coelho, "Idílicas Ilhas", de António Amaro e Euclides Cavaco e, a desgarrada, "Portugal e Canadá", de António Amaro e Luciana Machado, onde tem a participação amiga do Mário Jorge.
Luciana Machado, nesta gravação, é acompanhada por António Amaro, Leonardo Medeiros e Hernani Raposo, e ao Saxofone e Trompete, por Álvaro Pimentel e Tony Silveira, respectivamente. Na "Valsa dos Amantes", o acompanhamento é de Manuel Moscatel e Januário Araújo, com mistura de Nelson Câmara. Produção, gravação e misturas de Hernani Raposo. As fotografias são de Eugénio Medeiros com desenho gráfico de Edna Guimarães-Raposo.
Desejamos as maiores felicidades à Luciana Machado. Dia 3 de Maio, estamos certos, os amigos e admiradores vão estar presentes.

Danças da Páscoa, a alegria das nossas gentes

Bem me dizia o José da Silva, presidente da Assembleia Geral do Lusitânia de Toronto:-"Na minha opinião, pelo menos pelo que vi no ensaio geral, o grupo de Dança da Agualva, não traz uma dança de Páscoa mas, sim, de Carnaval.

Há a sua diferença... No Carnaval é para criticar e dar tudo para a risota e, na Páscoa, a mesma dança oferece um espectáculo diferente, mais triste, mais próprio para a época ..."

É isso mesmo. Delirei com o grupo da Agualva, da Ilha Terceira, que tive o prazer de ver e ouvir no salão do Lusitânia de Toronto. Um grupo de bons actores amadores, cheios de graça e com um texto crítico ao país e seus políticos como há muito já não ouvia. Bem escrito, com piada, sem ofensas, e com muita razão de ser. Assim, sim!

Naturalmente, para aqueles que esperavam texto de Páscoa, foram surpreendidos mas, pelas gargalhadas e aplausos que ouvi, logo lhes perdoaram.

Curiosamente, deixaram um pouco a crítica à região para dirigi-la ao país. Claro, pertencem ao país, toca a criticá-lo. O complexo do regionalismo ilhéu não tem razão de ser, para a frente é que é caminho. Como sou ilhéu estou à vontade para escrever isto.

Da Ilha Terceira, vieram ainda as danças das Fontainhas e das Lajes. Não tivemos oportunidade de apreciá-las mas, segundo a colega Bernardete Gouveia, foram muito interessantes e aplaudidas, cada uma à sua maneira. A das Lajes, mais dramática, a das Fontainhas mais alegre e teatral. Dos EUA, veio o Grupo Amigos da Terceira (Rhode Island), a convite dos Escuteiros da Igreja de São Sebastião, que se apresentou com pleno agrado. Localmente, actuaram os grupos do Angrense de Toronto, do Lusitânia, do Vitória de Setúbal, etc...

Todo o mundo cumpriu a missão. E a mais não são obrigados.

Parabéns, para o ano que vem não faltem. Estes grupos à moda terceirense, de Carnaval ou de Páscoa, alegram as festas, dão alegria às nossas gentes e mitigam a saudade que vive em nós. Bem hajam.

JMC

Grupo de danças da Lages, no Graciosa.

Dança da Agualva, no Lusitânia.

Outro momento do Grupo de dança da Agualva.

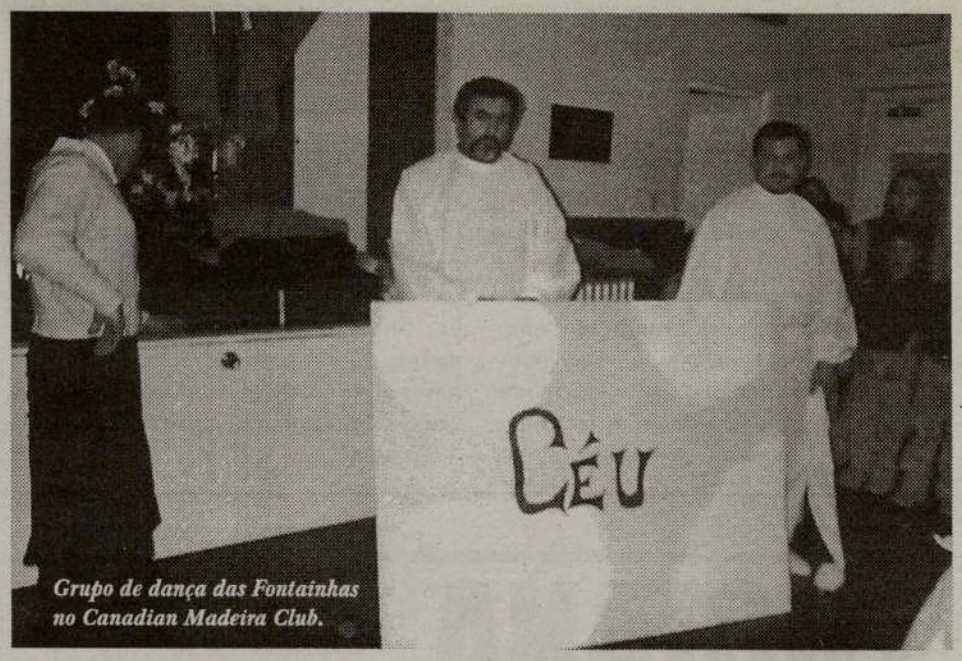

Grupo de dança das Fontainhas no Canadian Madeira Club.

Ervanária Açores

529 Rogers Road

Produtos Naturais e Espirituais

Se tem problemas com a saúde, trabalho, finanças ou família, consulte LUIS PACHECO (conselheiro)

Ajuda-o a: • desviar os seus inimigos • protegê-lo de injustiças • conter os seus nervos • a ter paz na sua vida

Sucesso garantido: • organização familiar • separações • conflitos financeiros • ajudar os estudantes • no trabalho

Ouvir a Verdade em consulta profunda

416-658-4323

Leitura de Cartas

M3

O Grupo das Lages no Graciosa.

O Grupo Amigos da Terceira, de Rhode Island, na Casa do Alentejo.

A Dança das Fontainhas no Madeira Club.

Dança do Angrense no Vitória de Setúbal.

Mais uma paródia da Dança da Agualva, no Lusitânia.

HOMELIFE GALLERIA REALTY INC.

HOME LIFE

Tel: 416-535-8000

tmartins@trebnet.com

1245 Dupont St.,
Toronto ON M6H 2A6
Dufferin/Dupont
(Galleria Mall)

TONI MARTINS
Sales Representative

Se está a pensar em vender não se atrase o mercado da Primavera está à porta.

ST. CLAIR/SCARLETT

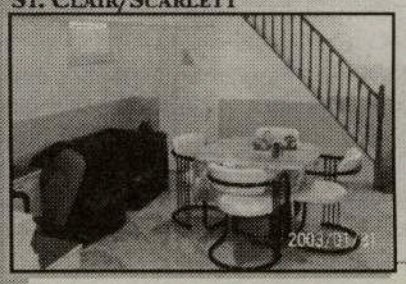

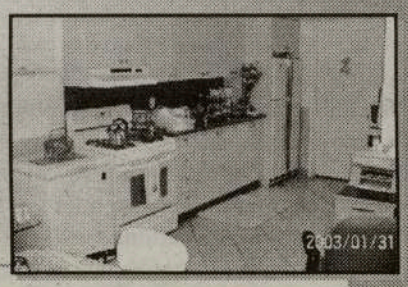

Bungalow completamente renovado. Sistema eléctrico, máquina de aquecimento e A/C novos. Telhado de metal. 2 quartos de cama e sala de estar c/ chão em parquet. Cozinha em castanho nova, c/ ceramica em aberto c/ sala de jantar. Lugar de estacionamento.

$209,900.00

A Primavera é a altura para vender com o preço mais alto e em menos tempo.

WESTON/LAMBTON

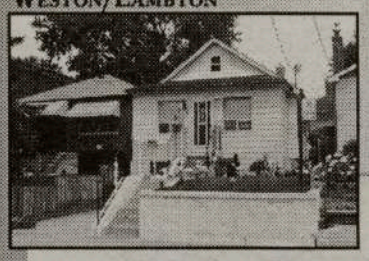

Bungalow em excelente condição c/estacionamento. 3 quartos de cama, sala, cozinha e cave acabada.

$199,900.00

DUFFERIN/ST CLAIR

Casa toda em tijolo com driveway privado & laneway. 2º andar com apt. de 2 quartos, sala, cozinha todo em madeira e cerâmica. 1º andar 1 cozinha grande moderna em cerâmica e sala 2 quartos. Cave acabada com cozinha e um salão.

$284,900.00

Se vender ou comprar vai beneficiar dos excelentes juros de hoje, 5.35% por 5 anos e 5% por 4 anos.

SILVERTHORN/ROGERS

Acabada de Alistar

Bungalow renovado (electricidade, canalização, máquina de aquecimento). 2 quartos grandes com chão em madeira, sala de estar, cozinha grande em conjunto c/ a sala de jantar. Cave acabada

$209,900.00

WESTON/ROGERS

Casa toda en tijolo com dupla garagem. 2 andar 3 quartos cama chão em madeira. 1 andar cozinha grande em castanho com lareira + sala de jantar e estar, cave alabada por apt de sala, quarto e cozinha

$249,900.00

Para uma avaliação e manual de vendedor ou comprador gratuita e sem qualquer compromisso contact-me

Crónica à distância

O Madeirense José Vicente de Freitas

Dr. Alberto João Jardim

A revista "Saber", pela pena de Emanuel Janes, trouxe há dias, à Memória, o nome de um ilustre Madeirense que penso andar esquecido em tanta discutível toponimia que por aí abunda. Embora eu ache ridículo que se mude o nome das coisas, ao sabor das mudanças dos regimes políticos.

Com a História não se brinca e nenhum contemporâneo é "dono" dela.

Refiro-me ao General José Vicente de Freitas, filho ilustre da Calheta.

Que, por sinal, tem um sobrinho-neto no actual Governo Regional, o Secretário da Educação.

Nascido em 1869, tido como um "duro", foi uma das figuras mais polémicas da primeira metade do século XX português.

Foi combatente em França, na I Guerra Mundial, ostentando a maior condecoração portuguesa pelos seus feitos, a Grã-Cruz da Ordem da Torre e Espada.

Nos cargos políticos que exerceu, o País deve-lhe importantes infraestruturas públicas de âmbito nacional.

Político atraído pelo regime democrático, foi eleito Deputado na incipiente I República. Mas vendo o caminho de desastre nacional em que Portugal se enterrava, foi uma das principais personalidades a participar no golpe militar do 28 de Maio, chegando então a presidir ao Governo da República.

Mas, como adiante se verá, a intenção de José Vicente de Freitas era a de restaurar a ordem democrática, através de um período de transição.

É da sua responsabilidade política e pessoal, a decisão de ir a Coimbra buscar um professor de Finanças, cujas teses nesta matéria, discordando de tudo o que até então se fazia e que a ditadura militar incompetentemente agravara, poderia abrir caminho a um novo regime democrático sólido, o que infelizmente para o século XX português não se passou, pois as "paixões políticas" de Oliveira Salazar arrastaram Portugal, depois da II Guerra Mundial, para um bêco cívico e político sem saída.

A propósito desta escolha de José Vicente de Freitas, há um episódio pouco conhecido.

O Cardeal Cerejeira, amigo pessoal de Oliveira Salazar desde ambos estudantes em Coimbra, costumava trocar pequenos cartões com o já depois chefe do Governo, a propósito do decorrer da vida pública.

Num desses cartões, o Cardeal Cerejeira escreveu: "António, foi Deus que te foi buscar a Coimbra". Salazar que tinha um humor sarcástico, respondeu no bilhetinho de volta: "Manuel, não foi Deus. Foi o José Vicente de Freitas".

Aliás, o General Vicente de Freitas que era essencialmente um executivo, do género "tem que se fazer" e "ou vai ou racha", rapidamente tornou-se numa figura polémica, propiciando a sátira política.

Outra com que se anedotava com ele, era esta. Numa tourada no Campo Pequeno, o animal entrou na arena e imediatamente se deitou, recusando a lide. O toureiro vai ao ouvido do bicho e pergunta-lhe porque é que ele estava com tanto medo, a ponto de nem de pé se postar. O touro respondeu-lhe: "É que o José Vicente de Freitas está na tribuna".

Cedo o General José Vicente de Freitas se apercebe das intenções de Oliveira Salazar, de não restaurar o regime democrático. Tenta que o General Carmona devolva o professor de Finanças a Coimbra, mas é Vicente de Freitas a ser demitido.

Faz desde logo oposição à ditadura, inclusive procurando criar uma mal sucedida Liga Republicana, formada por Militares apostados no regresso à normalidade democrática.

E toma posição pública contra a Constituição anti-democrática de 1933, chegando a propor um texto alternativo. Debalde.

Com a vitória das Democracias a Ocidente, na II Guerra Mundial, o General José Vicente de Freitas lidera um movimento que mais uma vez pressiona o General Oscar Fragoso Carmona a substituir Salazar. Torna a não conseguir, e morre amargurado em 1952.

É bom lembrar os Filhos ilustres da Madeira e parabéns à "Saber" e a Emanuel Janes por, sem preconceitos, o terem feito.

Barroso e Chirac discutem Iraque e questões europeias

FOTO THOMAS COEX/EPA/LUSA

O primeiro-ministro português, Durão Barroso, encontrou-se em Paris com o Presidente francês, Jacques Chirac, com a crise iraquiana e questões europeias e bilaterais na agenda.

Portugal e França assumiram posições diferentes durante a crise iraquiana, tendo Lisboa optado por apoiar os Estados Unidos na intervenção militar, enquanto Paris entendeu que só a ONU tinha legitimidade para resolver a situação.

Após um debate em que participou ontem com vários dirigentes europeus, Barroso admitiu, em declarações aos jornalistas, divergências sobre o assunto, mas comparou-as aos problemas que surgem numa família, e asseverou que estes serão ultrapassados.

A reunião encerrou uma visita de dois dias de Durão Barroso à capital francesa, onde se deslocou a convite do primeiro-ministro, Jean-Pierre Raffarin, para participar num colóquio sobre o "choque do 21 de Abril", no qual participaram vários dirigentes europeus.

No dia 21 de Abril de 2002, contra todas as expectativas, o candidato da Frente Nacional à Presidência da República Francesa, Jean-Marie Le Pen, conseguiu a segunda melhor votação, a seguir a Chirac, ultrapassando o então primeiro-ministro, o socialista Lionel Jospin.

A Sata Express agora com voos para Lisboa, Porto e Faro nos modernos Airbus A310/300 da Sata International.

Marque já a sua viagem para o Verão.

Exija Sata você merece.

Prefira a SATA EXPRESS, contacte o seu agente de viagens para reservar a sua passagem.

M35

MARIZA em Toronto com o seu Fado Curvo

O novo trabalho de MARIZA, o já conhecido "Fado Curvo", com produção do Carlos Maria Trindade, já nos chegou por intermédio da editora Times Square Records-World Connection, e corresponde às expectativas.

É um trabalho cuidado, com fados na sua maioria originais, dignos da voz de Mariza.

"O silêncio da guitarra", de José Luís Gordo; "Cavaleiro Monge", de Fernando Pessoa e Mário Pacheco; "Feira de Castro", de Paulo Abreu Lima e Rui Veloso; "Vielas de Alfama", dos saudosos Max e Artur Ribeiro; "Retrato", de Eugénio de Andrade e Tiago Machado; "Fado curvo", de Carlos Maria Trindade; "Menino do Bairro Negro", de José Afonso; "Caravelas", de Florbela Espanca e Tiago Machado; "Entre o Rio e a Razão", de Gil do Carmo e Fernando Araújo; "O deserto", de Carlos Maria Trindade; "Primavera", de David Mourão Ferreira e Pedro Rodrigues e "Aneis dos meus cabelos", António Botto e Tiago Machado.

Acompanham Mariza, os excelentes músicos, Mário Pacheco, António Neto, Marino Freitas, Tiago Machado, Carlos Maria Trindade, Fernando Trindade, Quiné, Miguel Gonçalves e Davide Zaccaria. Adquiram o "Fado Curvo", escutem-no e... rendam-se!

FPTV

A trip home now departing from your living room.

Now, with Rogers Digital Cable, you can get the channels you want through the cable you already have. Featuring FPTV.

Call us at 1-888-ROGERS1.

ROGERS Digital Cable

unique multicultural programming

SIC INTERNACIONAL

Contacte ROGERS CABLE e peça a Caixa Digital.
Mande activar o novo Canal Festival Português TV - SIC.
1-888-764-3771

Acompanhe FPTV-SIC, 24 horas por dia.
Para mais detalhes ligue para CIRV-fm:
416-537-1088 ou 1-888-764-3771

Atenção, Clubes, Associações e Paróquias
Entrem em contacto com a FPtv, onde podem promover todos os dias as vossas actividades.
Enviem as informações via
Fax: 416-537-0144

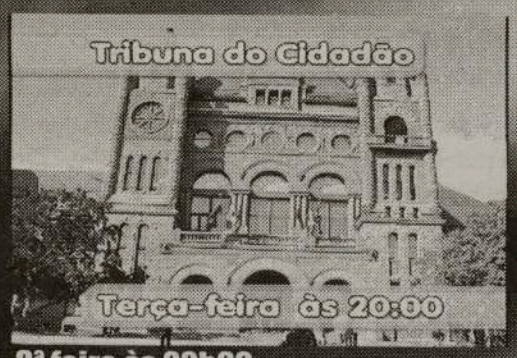

3ª feira às 20h00

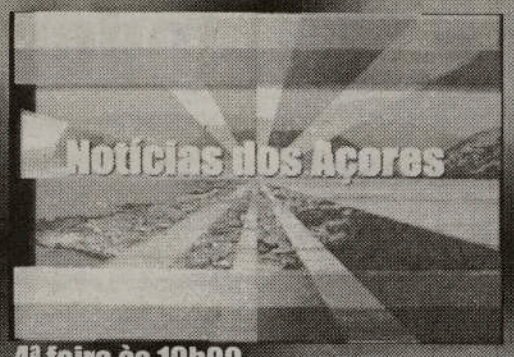

4ª feira às 19h00

2ª feira às 20h00

4ª feira às 20h00

2ª a 6ª às 19h00 - Sáb. e Dom. às 18h00

Sábado às 19h00

4ª feira às 19h30

DESTAQUES DA PROGRAMAÇÃO:
Sábado, 26 de Abril às 14h45
Sp. Braga - SL Benfica

Especial Sérgio Godinho, Sábado
Bombástico, 4ªfeira
O ABC de Queirós, 5ªfeira
Sexto Sentido, Domingo

5ª feira às 20h00

FPTV É SUA, ESTIME E APOIE ESTE PROJECTO • ENVIE AS SUAS SUGESTÕES PARA: FPTV@CIRVFM.COM

M27

Pneumonia Atípica:

Vírus pode tornar-se «cada vez mais contagioso»

Jean-Claude Manuguerra considera «inquietante» a propagação da pneumonia atípica. O virologista do Instituto Pasteur aponta o dedo às autoridades chinesas, por não terem dado o alerta quando era possível circunscrever a doença.

Jean-Claude Manuguerra, virologista do Instituto Pasteur, acredita que o vírus responsável pela pneumonia atípica, também designado Síndroma Respiratório Agudo Severo (SRAS), pode tornar-se «cada vez mais contagioso».

«Estamos numa fase epidemiológica ascendente, dificilmente reprimível e podemos considerar que à medida da sua propagação entre a população, o vírus SRAS encontra meios para aperfeiçoar o seu modo de transmissão, dando um carácter cada vez mais contagioso a esta doença respiratória», explicou o especialista numa entrevista ao jornal francês «Le Monde». O risco de propagação planetária da doença «depende da evolução na China», acrescentou. «Neste país, os primeiros casos ocorreram no fim do ano 2002 e as autoridades decidiram esconder o fenómeno num momento em que era possível circunscrever» a doença, frisou. A pneumonia atípica já matou 92 pessoas na China, segundo o último balanço oficial, divulgado esta segunda-feira. Só entre 19 e 21 de Abril, 13 pessoas morreram e 194 novos casos foram detectados no país. Em toda a China há 2001 pessoas infectadas pelo vírus.

Em Portugal, o director-geral da Saúde, José Pereira Miguel, diz desconhecer a existência de casos de pneumonia atípica. Mário Jorge, da Associação Nacional de Médicos de Saúde Pública, admite que os hospitais portugueses apenas estão preparados para receber poucos casos suspeitos de pneumonia atípica.

Torres Vedras:

Câmara recupera Paços do Concelho para revitalizar zona histórica

Revitalizar a zona histórica é o que a Câmara de Torres Vedras espera que permita a recuperação que fez do antigo edifício dos Paços do Concelho, que reabrirá no 25 de Abril, afirmou o vice-presidente da autarquia.

Carlos Miguel (PS) adiantou, em declarações à Agência Lusa, que com a recuperação dos Paços do Concelho a Câmara "iniciou uma política de reabilitação de espaços públicos e quer dar o exemplo aos particulares para investirem na zona histórica".

O autarca disse esperar que os Paços do Concelho sejam o "edifício farol" e que "através de exposições diversificadas, do posto de atendimento ao cidadão, do espaço Internet e do bar de leitura de periódicos se possa dar vida àquele espaço".

Do novo edifício, cuja construção data do século XVIII resta apenas a fachada.

No interior, no rés-do-chão, o visitante tem acesso, além dos serviços referidos pelo vice-presidente, a um pátio onde se pode observar o poço medieval descoberto aquando do decorrer das obras.

O segundo piso foi transformado num "open-space" com acesso a um terraço que poderá ser utilizado para exposições. A primeira mostrará cerâmicas dos séculos XIV ao XX que foram retiradas do poço medieval.

Os arranjos exteriores também foram considerados pelos responsáveis pela remodelação do edifício.

O espaço fronteiro aos Paços do Concelho - Praça do Município - foi iluminado e calcetado tendo ainda sido recuperado um chafariz e uma parede de um edifício lateral.

A autarquia pretende ainda que os antigos Paços do Concelho sirvam como "sala de visitas" para receber entidades e as antigas divisões (do primeiro andar) foram demolidas para dar lugar a um moderno salão nobre, onde poderão funcionar as reuniões da Assembleia Municipal e as sessões públicas da Câmara.

Quanto a outros espaços públicos da zona histórica, o vice- presidente e vereador do sector do urbanismo adiantou que está em fase de projecto o arranjo de um largo próximo dos Paços do Concelho e que vai "ser construida uma estrutura dentro do Castelo com um pequeno bar de recepção ao turista".

Carlos Miguel acrescentou ainda que o programa Polis também permitirá intervir em espaços públicos da zona envolvente ao Castelo, embora o processo esteja em fase de elaboração do plano de pormenor.

O vice-presidente estima que no próximo ano sejam lançados os concursos para que "em 2005 haja obra visível".

HYUNDAI

THREE WAYS TO GET THAT WINNING FEELING.

NO PAYMENTS FOR ONE YEAR
WITH PURCHASE FINANCING

OR

0% PURCHASE FINANCING & NO PAYMENTS FOR 120 DAYS.
On selected models.

OR

GREAT LOW LEASE DEALS.

RE-STYLED 2003 ACCENT GS — LEASE FROM $159 PER MO./60 MOS. FREIGHT AND P.D.E. INCL. $0 DOWN PAYMENT $0 SECURITY DEPOSIT — MSRP $12,395**

2003 ELANTRA GT 5-DOOR — LEASE FROM $219 PER MO./60 MOS. $1,495 DOWN PAYMENT FREIGHT AND P.D.E. INCL. $0 SECURITY DEPOSIT — MSRP $16,495**

2003 ELANTRA GL SEDAN — LEASE FROM $159 PER MO./60 MOS. $995 DOWN PAYMENT FREIGHT AND P.D.E. INCL. $0 SECURITY DEPOSIT — MSRP $15,295**

2003 TIBURON COUPE — LEASE FROM $249 PER MO./48 MOS. $1,995 DOWN PAYMENT FREIGHT AND P.D.E. INCL. $0 SECURITY DEPOSIT — MSRP $19,995**

2003 SANTA FE — LEASE FROM $199 PER MO./48 MOS. $2,995 DOWN PAYMENT $0 SECURITY DEPOSIT — MSRP $21,050**

2003 SONATA GL — LEASE FROM $239 PER MO./48 MOS. $1,995 DOWN PAYMENT $0 SECURITY DEPOSIT — MSRP $21,595**

www.hyundaicanada.com

LONGER LASTING PROTECTION:
5-Year/100,000 km Powertrain Warranty • 3-Year/Unlimited km 24 Hour Roadside Assistance Program includes fuel delivery service, flat tire changing, lock-out service, towing service and more. Just one toll-free call away, 24 hours a day.

HYUNDAI Win

TORONTO HYUNDAI

Contacte Luis Cardoso ou Phyl Correia
2460 Dufferin St. - Toronto
416 787-9789

M4

80 anos não se fazem todos os dias!

Na festa de Páscoa do Canadian Madeira Claub, aconteceu uma outra festa, não menos importante. Foi a festa comemorativa das 80 risonhas primaveras das irmães gémeas Dolores Correia e Ângelina Miranda , duas mulheres cheias de vida, sempre dispostas a participarem nas festas do seu clube e compartilharem a sua alegria com os conterrâneos madeirenses.

Parabéns, jovens senhoras. 80 anos não se fazem todos os dias. Por isso, além das felicitações, também o nosso desejo de saúde e muitos mais anos de vida.

Bernardete Gouveia

Jornal
O MILÉNIO
O semanário da comunidade
todas as 5as feiras

A Escola, o Sistema e os Nossos Anseios

Pontos Principais do Regulamento 181/98 sobre Educação

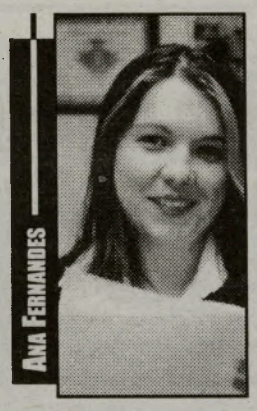

Um dos temas mais complicados da educação é o processo IEP (Plano Individual da Educação). Após termos apresentado as cinco fases do IEP e primeira parte de "perguntas e respostas" sobre o mesmo, passamos esta semana a concluir esta secção de "esclarecimentos".

O que acontece quando os pais não podem comparecer à reunião do IPRC?

Os pais e/ou encarregados de educação deverão:

* contactar o director da escola para alterar o dia/hora da reunião?
* informar o director caso não possa estar presente na reunião e pedir uma cópia das decisões tomadas na reunião.

Que assuntos são discutidos numa reunião do IPRC?

Em primeiro lugar, o presidente do comité apresenta todos os membros do comité e pessoas presentes na reunião. Seguidamente, o comité irá rever a informação disponível sobre o aluno. Isto significa que:
* analisarão a avaliação a nível curricular;
* analisarão a avaliação psicológica e médica, caso esta seja necessária na
* decisão sobre a colocação do aluno num programa especial;
* entrevistarão o aluno, com a autorização dos pais, caso este seja menor de 16 anos, caso seja necessário para adquirir mais informação sobre o aluno;
* O comité poderá discutir as propostas apresentadas sobre o Programa de Individual de Educação do aluno. Durante a reunião, os pais são incentivados a fazer perguntas e a discutir todos os pontos apresentados. No final da reunião, depois de toda a informação ter sido apresentada e considerada, o comité tomará a decisão final.

Que factores serão considerados pelo IPRC na decisão final?

Antes dos membros do comité decidirem por uma colocação para o aluno, deverão analisar se este está apto a tirar algumas disciplinas numa turma "normal", ou seja, com alunos que não fazem parte do IEP. Caso este cenário se apresente favorável ao aluno, o comité só necessita da aprovação dos pais. Entretanto, se o comité decidir que esta colocação não é favorável ao aluno, este será colocado num ambiente especial, no entanto o comité terá que apresentar as razões para tal decisão por escrito.

Qual é o conteúdo da decisão do IPRC?

O relatório final do IPRC contem:

* se o IPRC identificou o aluno como excepcional;
* as categorias e definições de todas as excepções identificadas, segundo o regulamento do Ministério da Educação;
* a descrição das capacidades e dificuldades do aluno;
* a decisão de colocação do aluno num programa especial, segundo o IPRC;
* as recomendações sobre o Plano Individual de Educação e os serviços que lhe correspondem;
* as razões da decisão, se o IPRC decidir que o aluno deve ser colocado numa turma especial.

O que acontece depois do IPRC ter tomado a decisão final?

Se os pais concordarem com a decisão do IPRC, terão que a indicar por escrito, assinando o nome e o consentimento sobre a decisão. De seguida, o director da escola tem que ser informado de todas as decisões para que possa desenvolver um programa adequado ao aluno.

Uma vez que um aluno seja colocado num programa especial, os pais poderão requesitar uma revisão da colocação?

O IPRC terá que agendar uma reunião para esse fim. Os pais / encarregados de educação poderão requisitar uma reunião ao fim de três meses de programa.

O que é que o IPRC considera e decide?

O IPRC considera o mesmo tipo de educação que foi considerada inicialmente. Com a autorização dos pais, por escrito, o comité terá como função considerar o progresso que aluno tem feito desde a colocação no IEP. Finalmente, o IPRC analisará a colocação e as decisões sobre a identificação de um determinado programa. No final, será apresentada uma decisão final.

O que poderão fazer os pais, caso discordem da decisão do IPRC?

Caso os pais / encarregados de educação discordem da identificação ou decisão de colocação feita pelo IPRC, poderão:

* dentro do prazo de 15 dias, a contar do dia da decisão, requisitar uma nova reunião para expressarem as suas preocupações; ou
* dentro do prazo de 30 dias, requisitar uma nova avaliação junto da Direcção Escolar;
* requisitar uma nova reunião, caso ainda não concorde com as decisões, mesmo ao fim de uma segunda reunião;

No entanto, se os pais não concardarem com a decisão, mas tomarem nenhuma iniciativa para que esta seja revista, a direcção escolar dará instruções ao director da escola para que siga as recomendações do IPRC.

Estes são os pontos principais deste regulamento. Entretanto, esta semana, a maioria das escolas secundárias têm reunião de pais com os professores. É importante que um dos encarregados de educação compareça a essa reunião, saiba informar-se sobre o aproveitamento escolar do/a filho/a, seja breve, mas conciso e apresente todas as perguntas ou preocupações que tem. Ao contrário do que possam pensar, o interesse dos pais representa uma enorme parte do sucesso escolar do aluno. Para que o seu filho disfrute do melhor que a escola lhe possa oferecer, envolva-se na educação e vá à reunião. Se não souber o horário, telefone à escola para se informar.
Participe!

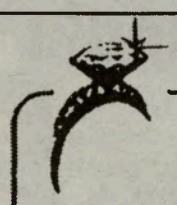

Abreu JEWELLERS

Uma casa portuguesa que vale ouro!

Abreu Jewellers tem tudo o que a família precisa para todos os momentos,
no 2400 Eglinton Ave. West, Unidade B 7
West-Side Mall, Toronto, On M6M 1S6

416-656-2142

M8

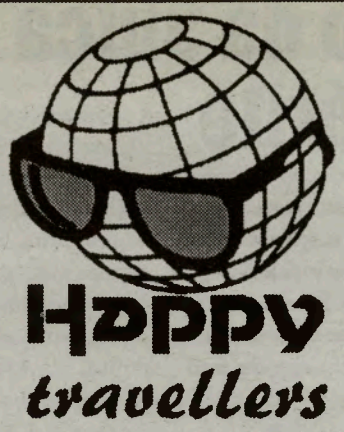

Pedido e preenchimento dos documentos para Residentes Permanentes no Canadá

Fernanda Almeida e Cristina já têm ao dispor o melhor para passar o vosso Verão.

A Happy Travellers é especializada em férias de sonho para os seus amigos e clientes.
Faça viagens felizes e estadias inesquecíveis, com os serviços da Happy Travellers.
Happy Travellers tem já o plano de Verão para Portugal.
Informe-se e reserve o seu lugar o mais rapidamente possível.
Tenha um ano feliz com a Happy Travellers.

Visite-as na Galeria Shopping Centre, na Dufferin e Dupont em Toronto

Tel.: 416-531-5000

M29

CASO MODERNA

Milhares de contos de «obras não realizadas»

José Braga Gonçalves avançou, durante a tarde de terça-feira, com uma nova suspeita sobre Paulo Portas. O principal arguido do «Caso Moderna» diz que há facturas de 7500 contos de «obras não realizadas» na Amostra e na empresa Boas Festas.

Em causa estão duas facturas de uma empresa de construção que totalizam 7.500 contos e que se referem a obras efectuadas na Amostra como na empresa Boas Festas, também administrada por Paulo Portas. Perante os documentos, José Braga Gonçalves garante que não houve qualquer obra. O arguido garante que há facturas de 7.500 contos de «obras não realizadas».

A suspeita levantada pelo arguido é grave e contraria o que foi dito pelo ministro de Estado e da Defesa à Polícia Judiciária. Paulo Portas afirmou por escrito que tinham sido feitas obras e que o trabalho tinha sido realizado por um familiar. José Braga Gonçalves revelou ainda pormenores quanto ao cheque de 2100 contos que, segundo o arguido, teria sido utilizado por Portas não para a Amostra mas para obras numa casa particular do actual ministro. Na sessão desta terça-feira, José Braga Gonçalves disse também que foi a Dinensino e a Amostra que pagaram a viagem, o hotel e a segurança que Portas levou a Braga, ao congresso em que foi eleito líder do CDS/PP, em 1998.

Contudo, na fase de inquérito, Paulo Portas garantiu à Polícia Judiciária que não levou ao congresso seguranças pagos pela universidade. À medida que José Braga Gonçalves depôs foram aumentando as contradições entre as declarações de Paulo Portas e as do arguido, incluindo sobre a aquisição do famoso Jaguar adquirido pela Amostra. O presidente do CDS/PP tinha alegado que a aquisição da viatura foi uma sugestão da cooperativa Dinensino, mas José Braga Gonçalves afirmou que foi Portas a falar no carro e a escolhê-lo por ser «very british».

O ministro de Estado e da Defesa, interpelado, esta tarde, pelos jornalistas, recusou-se a comentar os últimos depoimentos de José Braga Gonçalves.

Isaltino Morais:

Dinheiro da Suíça alvo de inquérito

A PGR decidiu enviar para procedimento criminal a questão do dinheiro depositado na Suíça em nome de Isaltino Morais e que o ex-ministro das Cidades e do Ambiente explicou ser de um sobrinho.

O Ministério Público quer ver explicadas as contas bancárias na Suíça em nome de Isaltino Morais, cujas verbas não foram declaradas ao fisco. O ex-ministro das Cidades e Ambiente argumentou que a verba está em seu nome mas pertence a um sobrinho que reside na Suíça. Uma investigação do jornal «O Independente» deu conta, a 4 de Maio, que Isaltino Morais tem três contas em seu nome na Suíça e só numa delas, em 2000, passaram cerca de 80 mil contos. As verbas nunca foram declaradas ao fisco. Na sequência desta notícia, Isaltino Morais demitiu-se.

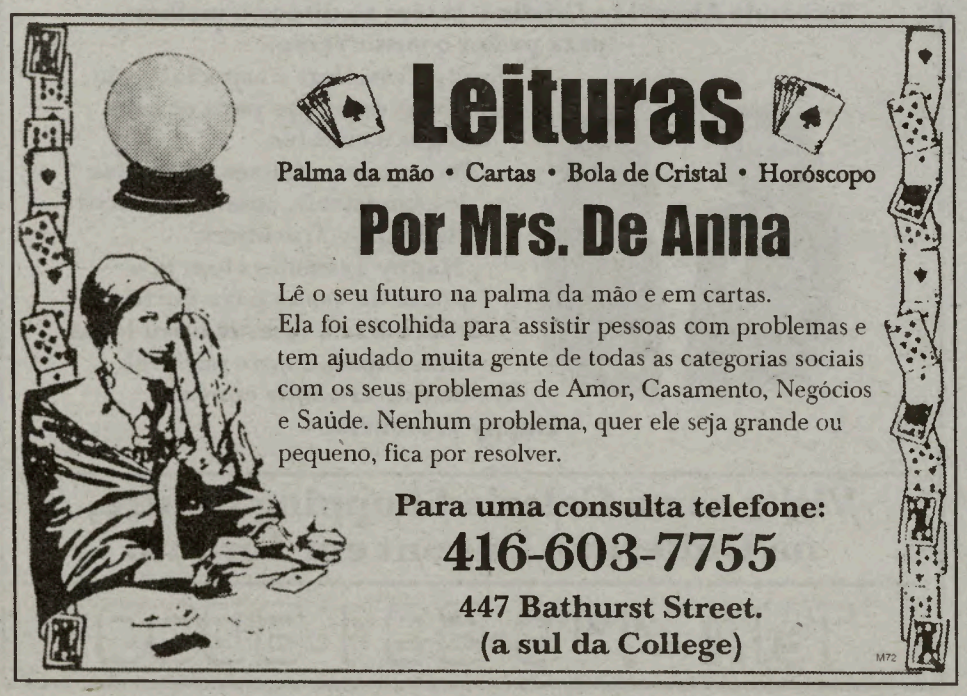

SISA:

Sampaio não se pronuncia antes de conhecer nova lei

O autarca socialista Mesquita Machado pediu a Jorge Sampaio para vetar a nova lei da sisa mas, o Presidente da República diz que não se vai pronunciar sobre o assunto antes de conhecer a nova legislação proposta pelo Governo.

O Presidente da República recusa comentar o apelo do autarca socialista Mesquita Machado para que vete a nova lei da sisa. Jorge Sampaio afirma que a resposta só será dada depois de ter analisado a nova legislação. «Para começar, era preciso que eu conhecesse a lei, que nem sequer lá chegou (a Belém) e vai demorar algum tempo a chegar. Depois veremos», afirmou, no final da visita que fez à Marinha Grande, no decurso da «Jornada de Inovação». Os autarcas contestam a recente decisão do Governo de baixar a taxa de sisa alegando que esta vai diminuir as receitas das câmaras municipais. O presidente da Associação Nacional de Municípios Portugueses (ANMP), Fernando Ruas, propôs, segunda-feira, ao Governo, que uma eventual perda de receita com a redução da sisa este ano fosse compensada no Orçamento do Estado de 2004, mas a proposta foi recusada.

PSD/Madeira contra revisões negociadas por partidos

O PSD/Madeira admite vir a pedir a inconstitucionalidade da reforma do sistema político, a ser «negociada» entre o PSD e o PS. A delegação madeirense do PSD quer que a reforma política passe por uma revisão constitucional.

O PSD/Madeira admite vir a pedir a inconstitucionalidade da reforma política, que está a ser negociada entre o PSD e o PS. A Comissão Política Regional do PSD/Madeira entende que a reforma política deverá passar por uma revisão constitucional e classificou ainda a reforma da tributação imobiliária como «escandalosa» para as autarquias. O vice-presidente do PSD/Madeira, Miguel Albuquerque, disse que a posição da delegação madeirense vai «contra qualquer reforma negociada pelos directórios dos partidos, à revelia de uma revisão constitucional».

«Se esse acordo for feito à margem de uma revisão constitucional, vamos suscitar a inconstitucionalidade da reforma. O cerne da questão passa por expurgar a Constituição de alguns tabus ideológicos que impedem a reformulação do sistema», considerou.

Miguel Albuquerque, também presidente da Câmara Municipal do Funchal, refere ainda que «a redução da contribuição autárquica que deveria entrar em vigor em Janeiro de 2004, vai entrar em vigor em Maio e vem introduzir sistemas de redução substancial das próprias receitas autárquicas, a meio do ano económico, quando estão orçamentos em execução».

O responsável social-democrata entende que a ministra das Finanças, Manuela Ferreira Leite, não pode partir para uma reforma, sem ouvir as autarquias. «A reforma do sistema tributário devia ser ponderada no sentido da eliminação das isenções existentes, e baixar os impostos sobre os imóveis, mas estes deveriam ser aplicados a todos os contribuintes», afirmou.

Madeira:

Falso alarme de pneumonia atípica

A Direcção Regional de Saúde Pública da Madeira esclareceu ter sido um falso alarme o caso do cidadão espanhol que se apresentou dia 21 no Centro Hospitalar do Funchal por suspeitar de contaminação com pneumonia atípica. Em comunicado, a direcção regional de saúde da Madeira refere ter sido informada pelo Centro Hospitalar do Funchal da apresentação na urgência de um espanhol receoso de ter contraído A Síndroma Respiratória Aguda (SRA), conhecida por pneumonia atípica, o que não se veio a confirmar.

O documento adianta que foram activados todos os procedimentos recomendados pela OMS, através da Direcção Geral de Saúde e da Direcção Regional de Saúde Pública, tendo o doente ficado internado e em isolamento como medida de precaução "embora se tivesse apurado que nem sequer preenchia, à luz do conhecimento actual, os critérios clínicos necessários à classificação de caso suspeito". A DRSP conclui, por isso, que "não se tratou de qualquer caso de pneumonia atípica". A SRA é uma afecção respiratória aguda surgida no sul da China, cujos principais sintomas são febre superior a 38 graus, tosse e dificuldade respiratória.

Comunidade 2003:

-Comunicado
A FPCBP procura Assistente de Direcção, para trabalhar a tempo inteiro. Devem ter qualidades analíticas e de liderança. Enviem o "Curriculum Vitae" para a Federação, ao cuidado do presidente Ermídio Alves. Info: 905 453-9773.

Quinta-feira, dia 24
-Jantar/encontro na Associação Democrática Luso-Canadiana, com a presença do Coronel Artur Pita Alves, membro do Conselho da Revolução do 25 de Abril.

Sexta-feira, dia 25
-Jantar do 29o. aniversário do 25 de Abril na Associação Democrática Luso-Canadiana. Info: 416 534-3451.
-Jantar da Primavera da Academia do Bacalhau de Toronto, no Europa Catering. Reservas: 905 427-9923, ou 647 286-5334, ou 416 260-8920, ou 416 286-4714.
-Lançamento do CD de João Ledo, intitulado "Hino à paz", da editora Venus Creations no Restaurante Lisboa-à.Noite. Actuações de Misty, Porfírio Ribeiro e Duo SomLuso.

Sábado, dia 26
-Apresentação do novo CD de Décio Gonçalves na Igreja de Cristo Rei, em Mississauga. Informações e reservas: 416 817-8356, ou 905 848-3214, ou 416 603-2900.
-Baile da Primavera da Irmandade do Divino Espírito Santo da Paróquia de Santa Maria dos Anjos. Jantar e baile. Info: 416 727-8186, ou 652-6787.
-Jantar e apresentação do filme de Maria de Medeiros, "Capitães de Abril", na Associação Democrática Luso-Canadiana.
-Jantar do 5o. aniversário da Luso-Can Tuna, no Dundas Banquet Place. Variedades e muita alegria. Info: 416 569-6981, ou 456-6138.
-Festa das Flores no Madeira Club. Jantar, folclore e baile. Info: 416 533-2401.
-Noite Regional Terceirense no Angrense de Toronto. Info: 416 537-1555.
-Baile no Lusitânia de Toronto com a dupla musical João Carlos e Marco Paulo. Info: 416 532-3501.
-Eleição da Miss PCCM'2003, com a música do Duo SomLuso. Info: 905 286-1311.
-Baile no Graciosa C. Centre, com o DJ-5 Stars. Info: 416 533-8367.
-Chicharro miúdo e baile no Vitória de Setúbal. Info: 416 534-4417.
-Baile da Primavera da Irmandade do Divino Espírito Santo da Paróquia de Santa Maria dos Anjos. Jantar às 19h30. Info: 416 727-8186, ou 652-6787.
-Baile na Casa do Benfica de Toronto com o conjunto Oh lá lá. Apresentação dos novos membros do Rancho Folclórico e da equipa de futebol da Casa, com a presença do treinador de futebol, Prof. Neca. Info: 416 653-6370.

Domingo, dia 27
-Jogos Tradicionais na Casa do Alentejo de Toronto, organização do Comité da Juventude da Casa do Alentejo. Info: 416 537-7766.

Terça-feira, dia 29
-Prova de Vinhos da Região do Ribatejo, no Restaurante Chiado, às 14h30. Info: 416 921-4925, ou 460-6506.

Flashes Comunitários

-O Vasco da Gama Cultural Centre of Brampton, realiza Domingo, dia 27 de Abril, a Assembleia Geral Ordinária para a eleição dos novos Corpos Gerentes para 2003/2004. Pede-se a comparência dos sócios para este acto importante na vida do Vasco da Gama de Brampton. Info: 905 840-6061.

-A Aliança dos Clubes e Associações do Ontário -ACAPO, realiza terça-feira, a 6 de Maio, pelas 20h00, a Reunião de Conselho de Presidentes na sede-social do Vitória de Setúbal de Toronto. Info: 416 536-5961.

-A Academia de Dante Alighieri, no 60 Playfair Ave., às 14h30, vai lançar mais de 2.000 bolas de Golfe... para quem as apanhar. Antes, porém, para angariar fundos para ajudar alunos em dificuldades e pessoas necessitadas, cada bilhete de entrada será vendido por $10. dólares, o que corresponde a uma bola de Golfe com o mesmo número do bilhete, que dará lugar a um sorteio com valiosos prémios, tais como viagem a Cuba, Televisão de 27 polegadas, computadores, etc.. Info: 416 393-5522. Falem com o professor Joseph Servídio, da Academia Dante Alighieri.

Jornal
O MILÉNIO
O semanário da comunidade
todas as 5as feiras

Addison
on Bay

GMC
BUICK CADILLAC PONTIAC

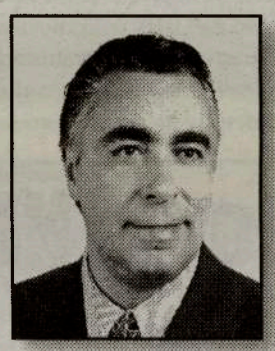

Addison on Bay e Joe da Costa
oferecem na compra
de um carro novo ou usado
preços sensacionais
e financiamento excelente

SEMPRE EM CIMA DOS ACONTECIMENTOS!

Addison on Bay e José da Costa oferecem na compra de um carro novo ou usado, preços sensacionais, financiamento excelente, tudo isto aliado ao serviço impecável de assistência, que inclui serviço ao sábado desde as 8h00 às 14h00. José da Costa trabalha exaustivamente, para que a compra do seu Pontiac, Buick, GMC ou Cadillac, constitua a melhor experiência da sua vida.

832 BAY STREET, EM TORONTO
(A NORTE DA COLLEGE ST.)
Telefone: 416-964-3211
M24

Rui Balsemão da Silva
lança livro e CD de poemas

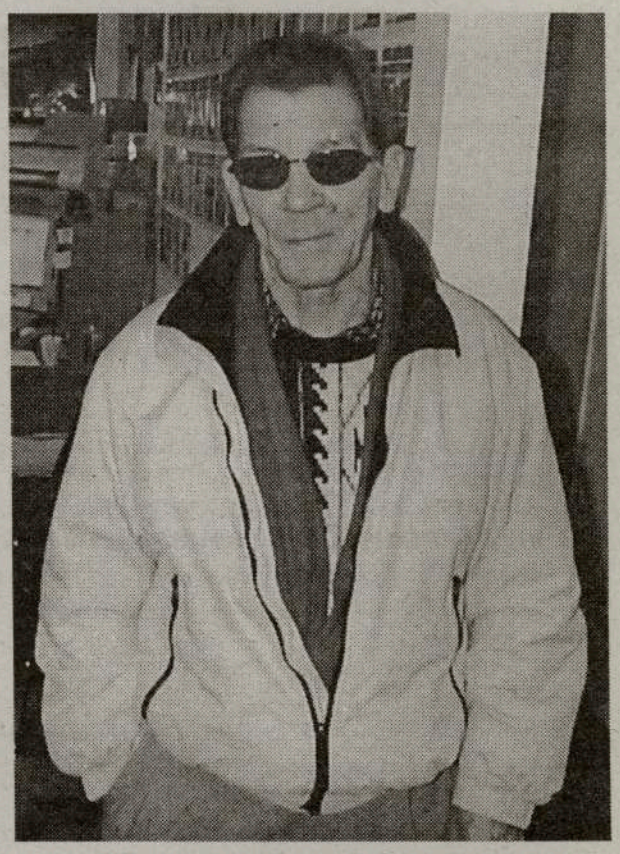

O conhecido autor, Rui Balsemão da Silva, vai lançar no próximo dia 4 de Maio, no salão de festas do Centro Cultural Português de Mississauga, o seu livro de poesia "Meu Grito Meu Canto" e, também, o CD gravado com os mesmos poemas ditos pelo próprio.

Rui da Silva Balsemão, nasceu em Luanda, Angola, em 7 de Abril de 1934. A infância foi passada em Benguela e em Carmona, regressando a Luanda por altura da adolescência. Terminou o curso liceal de letras, embora tenha iniciado os estudos na Escola Comercial. Logo na adolescência interessou-se pela literatura e pela poesia. Com o casamento e as obrigações profissionais, Rui Balsemão da Silva "deixou de lado" a poesia, a sua grande paixão. Em 1975, dada a instabilidade político-social de Angola, resolveu emigrar para o Canadá com a mulher e os três filhos. Radicou-se em Toronto e, mais tarde, em Mississauga, onde permanece e continua a exercer a sua profissão de Contabilista.

A vida nova e diferente e a adaptação ao país, só lhe permitiu voltar à escrita 20 anos depois, escrevendo poemas que compilou e insere neste seu primeiro livro "Meu Grito Meu canto". Nos últimos anos, concorreu ao Festival da Canção da CIRV, com poemas da sua autoria, tendo conquistado já, consecutivamente, dois primeiros, dois segundos e um terceiro prémios.

-"Ao optar por uma poesia transparente e sensibilizante norteou-me a intenção de me fazer compreender e de agradar não só aos seus amantes como também ao leitor interessado", escreve em nota Rui Balsemão da Silva, e acrescenta: -"Compula obedecendo à métrica e à rima em homenagem aos poetas que desse modo cantaram e me deliciaram". Os amantes da poesia ou o simples leitor, podem ficar certos de que Rui cumpre o que promete. A sua poesia, sem fugir à profundidade do tema, é límpida com as águas de um rio e tão compreensível como a sua paixão às letras.

A apresentação do livro e do CD de Rui Balsemão da Silva, dia 4 de Maio, no CCPM, com início às 13h00, consta de almoço, momento de poesia e variedades com Tony Gouveia, Sarah Pacheco, Miká, Ilídio Vilela e Nancy Costa. Som e luz a cargo de TNT.

Para marcações de bilhetes, podem contactar pelo telefone: 905 501-7162.

O livro "Meu Grito Meu Canto", tem capa e ilustrações do pintor Paiva de Carvalho.

O Prefácio é do poeta angolano, residente em Vancouver, Eduardo Bettencourt e, o Post-Prefácio, do cronista Barbosa Tavares.

Logo a seguir ao almoço, momentos com a Dra. Aida baptista, Eduardo Bettencourt Pinto e Barbosa Tavares, seguindo-se poesia com Jaime Nascimento, Osvaldo Santos e, pelo autor, Rui Balsemão da Silva. Fim de festa com variedades e baile.

As nossas felicitações ao Rui Balsemão da Silva.

JMC

MEU GRITO MEU CANTO

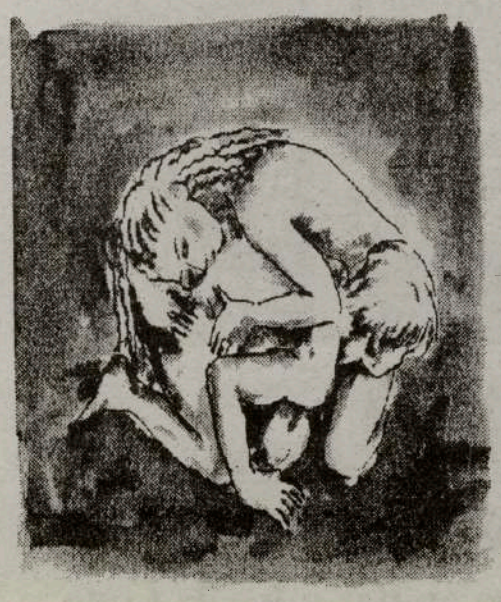

Rui Balsemão da Silva

Terceiro comando da NATO em Portugal

Portugal vai receber o terceiro comando operacional da NATO na Europa - «mais pequeno mas robusto» - que servirá para apoiar operações conjuntas e combinadas a partir do mar, afirmaram à Agência Lusa fontes aliadas.

«O comando de Oeiras (sucessor do actual Quartel-General Regional para o Atlântico Sul) passa a ser mais importante» do que tem sido, garantiu ainda uma das fontes, explicando que «vai ter mais funções e mais activas» do que até agora. Portugal, que surge como um dos vencedores dos processos de reforma e alargamento da NATO - a par da Itália, por exemplo - aprovados em Praga (Novembro de 2002), vai ter no seu território duas estruturas aliadas: o quartel-general de Oeiras e o Centro de Análise Conjunta das Lições Aprendidas (JALLC), em Monsanto. O resultado final da reforma da NATO é, objectivamente, favorável às pretensões de Lisboa por se registar num contexto em que outros países vêem reduzida a presença da Aliança nos seus territórios e Portugal continua a não corresponder às exigências da organização (é o único país aliado ausente do Afeganistão, por exemplo).

Em contrapartida, Portugal perde o Centro de Comando e Controlo Aéreo (CAOC) de Monsanto que estava afecto à NATO, o qual passa a ter competências apenas sobre território português. A manutenção de um quartel-general em Portugal - no quadro da nova estrutura de comandos da NATO decidida na Cimeira de Praga - com o mesmo nível de importância (equivalente ao que actualmente se designa por regional) já era dada por adquirida há várias semanas nos corredores da organização.

O próprio primeiro-ministro português, Durão Barroso, já tinha aludido a isso no quadro das discussões sobre o papel desempenhado por Portugal nos preparativos para a actual guerra contra o Iraque - e que acabou por dar uma ajuda decisiva na fase final das negociações, sublinharam várias das fontes.

Concurso de QUADRAS aos PIONEIROS

A CIRV-fm e o semanário O Milénio abriram um concurso de QUADRAS dedicado aos PIONEIROS portugueses do Canadá, cuja caminhada oficial se iniciou em 13 de Maio de 1953. A entrega das QUADRAS será feitas até 31 de Julho e, os prémios, serão entregues no "Portuguese Day", na Paramount Canada's Wonderland, Domingo, dia 24 de Agosto. Os três primeiros autores receberão prémio e entrada grátis no "Portuguese Day".

PJ Militar: Alcino Roque constituído arguido

Alcino Roque, antigo sub-director da Polícia Judiciária Militar foi, esta terça-feira, constituído arguido num processo-crime de difamação, por ter acusado o major Governo Maia, actual director da PJ Militar, da prática de alegadas irregularidades.

Alcino Roque, antigo sub-director da Polícia Judiciária (PJ) Militar, foi, esta terça-feira, constituído arguido num processo-crime por difamação. Em causa estão declarações proferidas contra o actual director da Polícia Judiciária Militar, o major-general de reserva Governo Maia. Este é acusado, por Alcino Roque, do cometimento de alegadas irregularidades, relacionadas com investigações telefónicas, escutas e ligações a redes mafiosas controladas por pessoas do Leste europeu. Em declarações, Alcino Roque, que esta terça-feira foi ouvido no Departamento de Investigação e Acção Penal (DIAP), confirmou que acusou Governo Maia da prática daquilo que considera serem irregularidades.

Alcino Roque deixou claro que denunciou estas práticas em tempo legal, tendo frisado que o ministro da Defesa teve conhecimento das mesmas. Por isso mesmo, o antigo sub-director da Polícia Judiciária Militar não poupou críticas a Paulo Portas.

«Estas denúncias foram feitas por escrito, sendo que apresentei documentos comprovativos nesse sentido. Culpo o ministro da Defesa, quer pelo seu silêncio, como pelo facto de não ter tido em conta as denúncias», acrescentou Alcino Roque.

«Tudo o que eu disse estão autorizados a dizê-lo. Assumo aquilo que digo e aquilo que escrevo», concluiu o antigo sub-director da Polícia Judiciária Militar.

Declarações à imprensa proibidas

O apresentador de televisão Carlos Cruz, detido preventivamente no âmbito das investigações ao caso da rede de pedofilia na Casa Pia, foi proibido esta terça-feira por um juiz de instrução criminal de prestar declarações à imprensa ou conceder entrevistas e notícia à TVI.

Carlos Cruz já foi notificado da decisão do magistrado e a defesa do apresentador já contestou a decisão judicial, acrescenta a estação de televisão.

A decisão do juiz surge após a carta aberta de Carlos Cruz, publicada na passada sexta-feira, em que o apresentador contesta a condução dos trabalhos de investigação e reclama uma vez mais a sua inocência.

Municípios convocam congresso extraordinário

A Associação Nacional de Municípios Portugueses (ANMP) decidiu convocar um congresso extraordinário, perante a recusa do Governo em compensar as autarquias pela eventual perda de receitas devido à redução de sisa.

A Associação Nacional de Municípios Portugueses (ANMP) decidiu convocar um congresso extraordinário, anunciou, esta terça-feira, em Coimbra, o presidente Fernando Ruas. A recusa do Governo em compensar as autarquias pela eventual perda de receitas devido à redução de sisa vai ser analisado em reunião deste órgão, depois das audiências marcadas para quarta-feira com os grupos parlamentares e, no dia 30, com o Presidente da República. «Se as audiências previstas com os órgãos de soberania não forem satisfatórias, o conselho directivo fica mandatado para marcar um congresso extraordinário, a realizar a curto prazo», explicou Fernando Ruas.

A medida encontra-se expressa num documento elaborado de manhã pelo conselho directivo da ANMP e aprovado por unanimidade pelo conselho geral na tarde de terça-feira.

O dirigente Fernando Ruas afirmou ainda que a reforma da tributação do património constitui também uma preocupação das autarquias, mas «não pode ser feita à custa das receitas municipais». A sisa e a contribuição autárquica vão ser substituídos, respectivamente, pelo imposto municipal sobre a transmissão de imóveis e pelo imposto municipal sobre imóveis, ambos com taxas mais reduzidas, a partir de 1 de Janeiro de 2004.

«JORNADA DA INOVAÇÃO» Sampaio apela à conquista do mercado internacional

Jorge Sampaio quer que as empresas portuguesas apostem em novos mercados, fora do país, com produtos inovadores. De visita à Marinha Grande, o Presidente não recusou dar o exemplo e experimentar a arte dos vidreiros.

Produtos inovadores e estratégias de comercialização mais agressivas são os desafios que Jorge Sampaio lança às empresas portuguesas. O Presidente da República quer mais ousadia e diálogo interno para resolver os problemas do país. O chefe de Estado considera que para as empresas portuguesas marcarem pontos é necessário o reforço das parcerias e alianças dos empresários em sectores estratégicos.

«É uma conversa permanente de Norte a Sul do país, que as pessoas fazem excelentes produtos e depois não os conseguem meter nas redes de comercialização porque o vizinho não fala com o vizinho», frisou.

«Se não tivermos capacidade de expandir as tecnologias e de ter empresas para receber essa inovação estaremos mais ou menos bloqueados» no futuro, acrescentou Jorge Sampaio.

DUNDAS Travel & Tours

M43

Atenção: VIAGEM DOS PIONEIROS a Halifax!

De 5 a 11 de Maio, excursão a Halifax, de avião, para inauguração do Painel dos Pioneiros Portugueses no Museu da Saudade-Pier 21. Viagem, estadia e passeios, incluídos no preço do bilhete.

1344 Dundas Street W. Toronto, ON M6J 1Y2

Tel: 416-516-8336 • Fax: 416-516-7724 • E-mail: dundas.travel@on.albn.com

Renovate your home. And your borrowing costs.

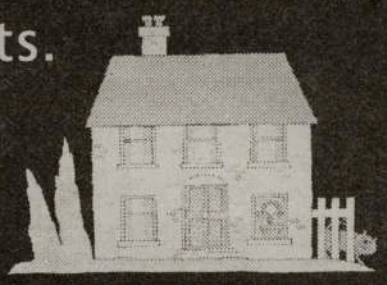

Scotiabank™

Did you know that the equity in your home can give you access to money you can use to renovate - at better interest rates than you might get otherwise?

Find out more about the *Scotia Total Equity*® Plan at your nearest branch.

Bathurst & Dundas	- Carlos Soeiro	Tel: 416-866-6650
Bloor & Salem	- Luis Salvador	Tel: 416-538-5232
College & Bathurst	- Manny Goncalves	Tel: 416-933-2390
College & Grace	- Ana Bento	Tel: 416-537-2036
Dundas & Brock	- Natalie Araujo	Tel: 416-538-5246

™Trademark of The Bank of Nova Scotia. ®Registered Trademark of The Bank of Nova Scotia.

M45

De Oliveira

HAIR CARE SYSTEM ®TM

CONSULTA GRÁTIS

MARIANA DE OLIVEIRA
CEO

Produtos Naturais. Resultados Sensacionais!

De Oliveira Skin Care Systems

SOFRE DE PROBLEMAS NA PELE?
De Oliveira tem a solução!

- Psoriase
- Eczema
- Rosácea
- Herpes-Zóster
- Escoriações
- Feridas nos lábios
- Acne
- Verrugas
- Descoloração da pele
- Bolhas
- Queimaduras
- Mordidelas de abelhas e insectos
- Pele comichosa, seca e escamosa
- Dores articulares e musculares
- Pé de atleta
- Furúnculos
- Cortes e arranhões

- De Oliveira Body Wash
- De Oliveira Spray
- De Oliveira Cream

ESTÁ A PERDER CABELO, OU JÁ PERDEU A MAIOR PARTE?
De Oliveira pode ajudá-lo!

- Queda de cabelo
- Seborreia
- Psoriase
- Caspa

Proporcionamos alimentação, nutrientes, purificadores e estimulantes para revitalizar o couro cabeludo e cabelo

416.504.8967
1.888.GRO.HAIR
788 Adelaide St. W.
Toronto, On M6J 1B4
www.deoliveirasystems.com

Business Initiative Directions – 2001 New York
Recipient of the 2001 International Gold Award for Excellence and Business Prestige
European Market Research Centre – 2002 Brussels
Recipient of the EuroMarket Award 2002 for Outstanding Business Performances and Managerial Achievements while Adapting International Standards
Business Initiative Directions - 2002 Paris
Recipient of the 2002 International Platinum Star Award for World Quality Commitment

De Oliveira Hair Care Systems

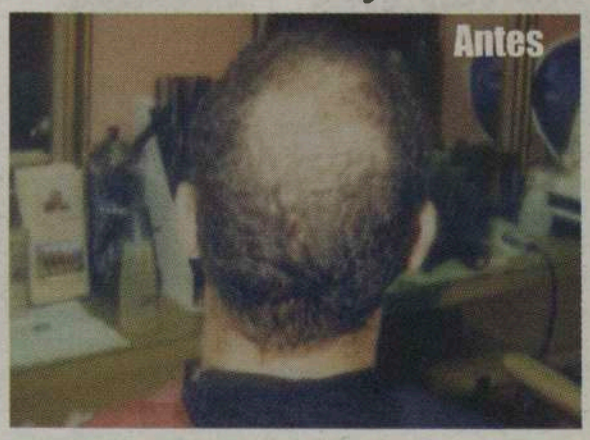

88.9 fm
24 HORAS NA SUA COMPANHIA
FPTV é sua! Estime e apoie este projecto

CIRV-FM ORGULHA-SE DE APRESENTAR O JÁ TRADICIONAL ...

SUMMERFEST-2003

NO FIM DE SEMANA DO DIA DO PAI, A 14 E 15 DE JUNHO NO EARLSCOURT PARK, NA ST. CLAIR E CALEDONIA, EM TORONTO.

ESTE ANO, ALÉM DOS NOSSOS ARTISTAS LOCAIS, CONJUNTOS E RANCHOS FOLCLÓRICOS, TEREMOS AINDA A PRESENÇA DO CONSAGRADO ...

JOSÉ CID E O SEU CONJUNTO

VINDOS DE PORTUGAL

UM FIM DE SEMANA DE FOLIA E DIVERSÃO NA COMPANHIA DE CIRV-FM - A SUA ESTAÇÃO EMISSORA!.

INFORMAÇÕES PELO TEL: 416-537-1088

SUMMERFEST-2003 TEM O PATROCÍNIO DE:

TUDO EM CARROS AMERICANOS E EUROPEUS DAS MELHORES MARCAS

877 College Street, Toronto, On M6H 1A1
T: 416-533-9264 • F: 416-533-4141
e-mail: tfernandes@globalserve.net

MACEDO GRAPES

Onde pode comprar uvas ou mosto para fazer o seu vinho e informar-se sobre o novo sistema "U-VIN"

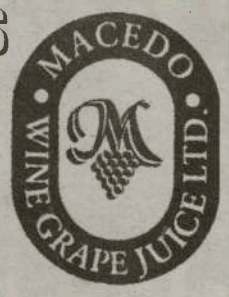

416-652-0416

Downtown Lumber & Building Supplies co.

TEM TUDO PARA A CONSTRUÇÃO

176 Ossington Ave., Toronto.
Tel: 416 534-3347 e 416- 532-2813 Fax: 416 532-6040
www. downtownlumber.com

David Costa & Associates
Lawyers/Advogados

1015 Bloor St.. W.. Toronto *Tel: 535-6329*

Uma firma de advogados prontos a defender os seus casos no Canadá e em Portugal.

VISO Shipping Inc.
Trata do envio de carga para Portugal continental e Ilhas
416-533-9127

Viseu Electric Inc.
Especializados em artigos de 220 volts.
416-531-2847
896 College St., TORONTO

CENTRAL TICKET DEFENCE
Defesa de todas as multas de condução.

A solução dos seus problemas de trânsito e de assuntos familiares.

861 College St., Toronto
416-565-1821

Labatt

Labatt Brewers
Fabricante da cerveja Carlsberg, a cerveja dos portugueses.

Aqui escrevo eu...

As opiniões expressas por Mateus Machado não reflectem as opiniões do jornal O Milénio.

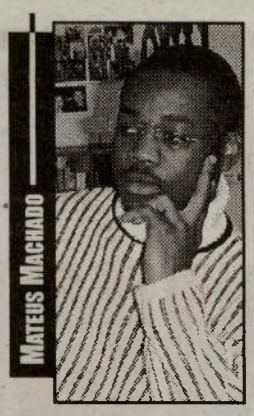

UNITA explica desparecimento de 4 milhões de dólares americanos

Abílio Kamalata Numa, Marcial Dachala , Isaías Chitombe e Carlos Fontoura. todos membros da Comissão Política da UNITA estão a ser ouvidos por uma comissão de inquérito criada para investigar o desaparecimento de 4 milhões de dólares da conta bancária da UNITA.

Os 4 milhões de dólares faziam parte de um total de 13 milhões que a UNITA recebeu do Governo, na sua condição de segundo partido mais votado nas eleições de 1992. Na mesma altura o MPLA recebeu cerca de 19 milhões de dólares relativos à vitória nas eleições, e aos lugares que ocupa no parlamento. Algumas fontes dizem tratar-se de apenas dois milhões de dólares.

O desaparecimento do dinheiro foi inicialmente levantado durante uma reunião da cúpula da UNITA realizada em Fevereiro, em Luanda. Alguns militantes pediram que fosse feita uma investigação para se apurar o destino que estava a ser dado ao dinheiro do partido.

As preocupações de vários militantes da UNITA agravaram-se após a publicação em jornais angolanos de várias facturas correspondentes a alegadas despesas feitas por dirigentes da UNITA quase todas elas na EuroÀfrica, uma conhecida casa de móveis de Luanda.

As facturas atribuem a Lukamba Gato despesas na ordem do 9 mil dólares para reparação da piscina, e 51 mil dólares para mobílias de uma residência na Vila Alice.

São igualmente imputados ao gabinete do secretário-geral 7 mil dólares na aquisição de molduras de 10 quadros de Jonas Savimbi, 5 mil dólares para um central telefónica, mais 5 mil dólares para a compra de electro-domésticos para uma das suas residências .

De acordo com as mesmas facturas dizem que Marcial Dachala teria gasto 75 mil dólares para mobilar uma das suas casas, e 45 mil para outra.

Abílio Kamalata Numa, secretário para os Assuntos políticos teria empregue 20 mil dólares do partido para o apetrecho de uma casa atribuida pelo Governo que entretanto já estava mobilada. A este general é também atribuida a compra de uma viatura em segunda mão no valor de 40 mil dólares, quando a mesma vaitura em estado novo ficaria por menos 10 mil dólares. Marcial Dachala, secretário da UNITA para a Informação recusou-se a entrar em pormenores, remetendo qualquer comentário para mais tarde, "quando forem conhecidos os resultados" do inquérito. Conduzem as investigacoes, Fernando Heitor "ministro-sombra" da UNITA para a economia e o deputado Abel Chivukuvuku , secretário dos "maninhos" para as questoes parlamentares.

Fontes da UNITA disseram que o "arrolamento" de Kamalata Numa, e de Marcial Dachala, decorre apenas do facto de ambos serem membros da direcção. "Não estão directamente ligados à gestão de fundos do partido".

Com Isaías Isaías Chitombe, e Carlos Fontoura a situação é diferente. Um como outro lado estão ligados às despesas e à gestão de contas. Chitombe secretário administrativo, enquanto que Carlos Fontoura é gestor das finanças, cargo que já ocupou no passado. Fonte do galo Negro disse que neste momento não há suspeitos, e que mais pessoas poderão vir a ser ouvidas.

Dirigentes da UNITA ouvidos pela Voz da América dizem que o desaparecimento do dinheiro deve-se à depreciação da moeda registada entre o periodo que o Governo anuncia a sua disponibilização, e a data em que este de facto é posto à disposição do partido. "As pessoas não podem perder de vista que estamos a falar de kwanzas". Entretanto outras fontes sustentam que kwanzas ou dólares, "os extractos bancários irão provar quanto é que os kwanzas valiam à data do depósito pelo Governo". Entretanto outras fontes da UNITA atribuem a circulação de facturas à uma acação de "despeitados renovadores".

ERVANÁRIA VITÓRIA inc.

PRODUTOS NATURAIS E MEDICINA HOMEOPÁTICA

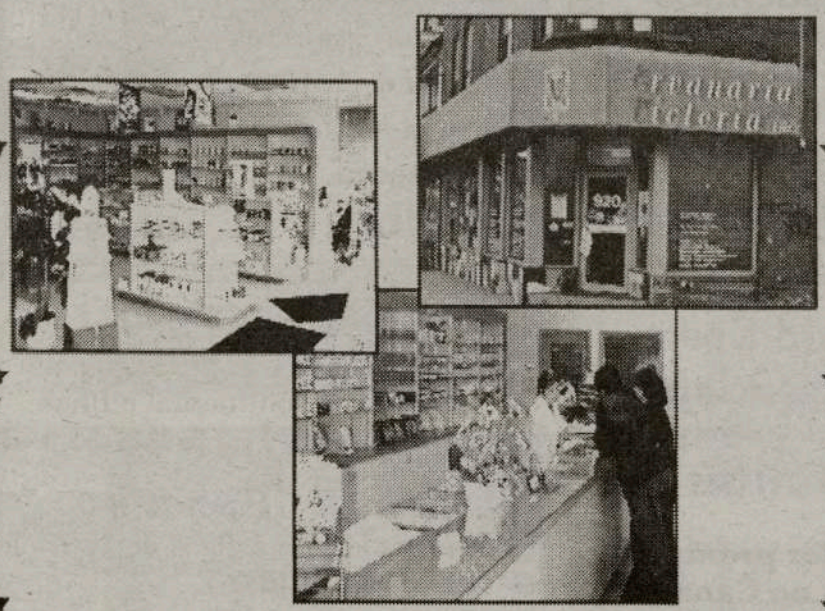

Marque uma entrevista com o Naturista Homeopata António Medeiros, já com muitos anos de experiêcia, que o poderá ajudar na solução dos seus problemas..

Visite-nos no 920 Dundas Street West
Telefone: (416) 603-7978

M26

Kumba Ialá afasta ministro

O Presidente da República guineense, Kumba Ialá, exonerou do cargo de ministro da Administração Interna António Sedja Mam e nomeou para o seu lugar o ex-ministro da Defesa Nacional e do Comércio, Fernando Correia Landim.

Sem precisar as razões da exoneração deste ministro, Kumba Ialá chamou um homem da sua confiança para dirigir o Ministério da Administração Interna _ departamento que tutela a organização dos processos eleitorais no país, incluindo as legislativas antecipadas para 6 de Julho. Fernando Correia Landim, considerado o braço direito do Presidente guineense e homem do aparelho do Partido da Renovação Social (PRS, no poder), tem agora sobre os seus ombros a responsabilidade de assegurar o ambiente para que o processo eleitoral decorra com paz, transparência e fiabilidade a nível nacional e internacional.

Recentemente e em entrevista ao DN, António Sedja Mam tinha revelado que os antigos membros do Conselho de Estado do Governo de Nino Vieira ainda iriam responder, no Ministério Público, sobre o caso dos fuzilamentos de Paulo Correia e Viriato Pam.

António Sedja Mam assegurou, na altura, que o processo da revisão criminal do caso da alegada tentativa de golpe de Estado de 17 de Outubro de 1986, que levou à morte de Paulo Correia e Viriato Pam, já está no Ministério Público. Acusou ainda os ex-membros do Conselho de Estado do Governo de Nino Vieira de pretenderem fazer uma limpeza étnica _ «que é contra os valores da soberania nacional».

O último acto oficial de António Sedja Mam como ministro foi, no sábado, no Aeroporto Internacional Osvaldo Vieira em Bissalanca, onde recebeu do Secretariado Técnico dos Assuntos para o Processo Eleitoral do Ministério da Administração Interna de Portugal o material completo de recenseamento e de voto que Lisboa ofereceu à Guiné-Bissau para iniciar o recenseamento para as eleições de Julho.

O processo de recenseamento eleitoral guineense não teve início na data prevista _ no passado dia 17 _ devido ao atraso da chegada a Bissau dos boletins de recenseamento, assim como dos cartões de eleitor e dos kits para as brigadas de recenseamento. Além disso, a secretária de Estado da Administração Territorial continua sem verbas suficientes para poder pagar todo o processo de recenseamento eleitoral.

Em declarações ao DN, o director-geral do Gabinete Técnico de Apoio ao Processo Eleitoral, Cristiano Na Betam, explicou que a verba que a secretária de Estado de Administração Territorial dispunha era somente para pagar os formadores dos agentes recenseadores.

Disse ainda que o atraso que se está a verificar no desbloqueamento da verba necessária para o recenseamento eleitoral pela comunidade internacional poderá comprometer a realização das eleições _ já adiadas a 20 de Abril por falta de condições para cumprir os requisitos temporais exigidos por lei.

Face a este cenário, e ainda segundo Cristiano Na Betam, o recenseamento eleitoral só se poderá iniciar quando o gabinete a que preside dispuser dos meios financeiros necessários.

O Presidente da República guineense, Kumba Ialá, exonerou do cargo de ministro da Administração Interna António Sedja Mam e nomeou para o seu lugar o ex-ministro da Defesa Nacional e do Comércio, Fernando Correia Landim.

Mirandela:

Burlões pagaram 250 litros de azeite com notas de euros falsas

Um agricultor de uma aldeia de Mirandela, Bragança, foi alegadamente burlado por dois homens que lhe pagaram 500 euros de azeite com notas falsas, disse à Agência Lusa fonte da GNR.
A venda directa de azeite nas aldeias por parte dos produtores é no Nordeste Transmontano uma prática vulgar de que os dois alegados burlões se terão aproveitado.
Segundo fonte da GNR, os dois indivíduos apareceram na aldeia do Romeu à procura de quem lhe vendesse azeite e abordaram o agricultor, a quem compraram 250 litros do produto.
A compra foi feita há cerca de 15 dias e paga com cinco notas de 100 euros, que no acto não levantaram qualquer suspeita ao agricultor.
Só mais tarde, ao verificar que todas as notas tinham o mesmo número de série, o agricultor se apercebeu de que tinha sido enganado, adiantou a mesma fonte.
A vítima apresentou terça-feira queixa na GNR de Mirandela, que já comunicou o caso à Polícia Judiciária, desconhecendo-se até ao momento qualquer pista acerca da identificação dos alegados burlões.
Segundo a fonte, as notas tinham "alguma perfeição".

Algarve:

PJ detém traficante de viaturas de luxo procurado pela INTERPOL

A Polícia Judiciária de Faro anunciou a detenção de um homem de nacionalidade estrangeira, suspeito de tráfico internacional de veículos e branqueamento de capitais, assim como a apreensão de seis viaturas de alta cilindrada.
O suspeito, com 37 anos de idade, é ainda indiciado pela prática de falsificação de documentos e era procurado pela INTERPOL e EUROPOL como traficante de droga e de carros de luxo.
Até ao momento foram apreendidos seis veículos: um Jaguar Xtype 3.0 V6 Sport, um BMW X5 3.0i, um Jeep Mercedes ML 270 Cdi, outro Jeep Mercedes ML 270 Cdi, um Mercedes E200 Station e um Land Rover Freelander 1.8, furtados no estrangeiro e que circulavam em Portugal com matrículas falsas.
Além do suspeito, que ficará a aguardar julgamento em prisão preventiva, foram também constituídas arguidas duas pessoas - uma mulher de nacionalidade estrangeira, de 29 anos, e um português, de 38, gerente comercial -, por haver fortes indícios de que possam estar envolvidos nas mesmas actividades ilícitas.
A Polícia Judiciária, que não esclarece a nacionalidade do detido, adiantou que continua a investigação no sentido de esclarecer a eventual implicação de outras pessoas no caso.

Açores:

600 alunos da escola básica dos Biscoitos com novas instalações

Os cerca de 600 alunos da escola básica dos Biscoitos, ilha Terceira, dispõem desde 4ª feira de novas instalações, que representaram um investimento governamental de 1,1 milhões de euros.
Na inauguração das obras, o presidente do Executivo açoriano garantiu a manutenção dos investimentos na recuperação do parque escolar das ilhas, apesar do impedimento de recorrer a empréstimos para investimentos, por imposição da Lei de Estabilidade Orçamental.
Carlos César sublinhou a importância das obras na escola dos Biscoitos que, "além do seu papel educativo, constitui um pólo dinamizador da actividade cultural e económica das diversas freguesias, nomeadamente na fixação das populações".
A construção de escolas nos meios rurais tem a vantagem "de evitar longas e custosas deslocações para os centros urbanos que, geralmente, provocam o desenraizamento precoce das famílias, ao mesmo tempo que combate a desigualdade de oportunidades", sublinhou.
Com esta intervenção, a escola básica e integrada dos Biscoitos passa a disponibilizar aos 600 alunos que a frequentam, desde o jardim de infância ao nono ano de escolaridade, uma sala de convívio, um espaço social, uma nova cozinha e instalações desportivas requalificadas.
Carlos César presidiu também à inauguração das novas instalações do Colégio Infantil "O Baloiço", orçadas em 740 mil euros e suportadas integralmente pela direcção regional da Solidariedade e Segurança Social.
As novas instalações, dotadas de cinco salas, ginásio, refeitório e cozinha, vão acolher 120 crianças entre os 04 e 05 anos, assim como jovens que frequentam actividades de tempos livres.
De acordo com as estatísticas governamentais, na última década, o número de crianças que utilizam equipamentos semelhantes passou de 506 para 1.213, enquanto que os espaços de ocupação dos tempos livres (ATL) cresceram de 28 (1996) para 79 (2003).

Maragarida Vaher

19/03/1948 - 30/03/2003

Adriana Teixeira agradece profundamente a todos quantos estiveram presentes no último adeus da muito amada irmã, Margarida Vaher.
Adriana Teixeira, escreveu os versos "Homenagem a uma santa", em memória da inditosa Margarida Vaher.

Minha irmã Margarida
Que tanto adorava a vida
Com tudo que ela sofreu.
Mas nunca desanimou
E no dia que faleceu
Dormindo este mundo deixou.

Minha querida irmã
No dia em que nasceste
Tanta alegria eu senti.
Agora que faleceste
Tu p'ra mim não morreste
Eu nunca me esqueço de ti.

Deixas lembranças formosas
Com saudades dolorosas
Não és esquecida jamais.
Tu não te esqueças de nós
Um alô p'rós nossos Pais
Nossos Tios e Avós.

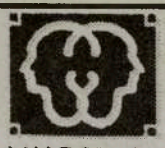

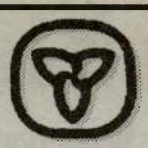

MIGLIORA I TUOI INDICI D'ASCOLTO

DOMENICO COSENTINO, H.I.S.
SPECIALISTA APPARECCHI AUDITIVI

OUVIR é uma prenda preciosa. Infelizmente, a poluição sonora, algumas doenças e a passagem dos anos de vida, vão destruindo o sistema auditivo.

Nos tempos que correm podem surgir sérias consequências a quem não OUVE bem: impossibilidade de ouvir tocar campainhas, perturbar os outros por ter o volume do rádio ou da televisão muito alto, e não ouvir convenientemente as palavras que se lhe dirigem.
Estes apenas alguns pequenos inconvenientes que, num futuro mais ou menos próximo, podem provocar desvantagens e isolamentos.

Há 15 anos que UDI Hearing serve com sucesso aqueles que procuram os seus serviços. A companhia tem especialistas que avalia com exactidão os problemas auditivos dos pacientes.

Faça uma consulta na UDI Hearing livres de obrigações, em 2 locais:

540 College St.
Suite #402 Toronto, Ont.

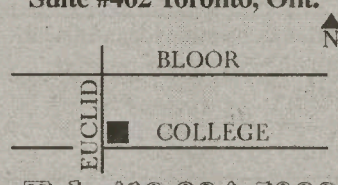

Tel: 416 924-5033

8333 Weston Rd.
Unit 105, Woodbridge, Ont.

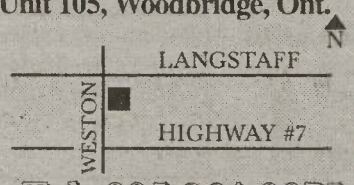

Tel: 905 264-9975

Só tem que visitar UDI, para um simples e rápido teste para saber o que precisa e viver melhor.

Aproveite esta oportunidade.

M30

De Segunda a Sexta, das 10am às 5pm e, aos Sábados, das 10am à 1pm.

HORÓSCOPO

CARNEIRO
21/03 a 20/04

Um Trígono entre a Lua e o Sol traz-lhe maior tranquilidade. Aproveite para resolver um assunto relacionado com a família, superiores ou empregados.

TOURO
21/04 a 20/05

O mundo da família e dos afectos poderá exigir um pouco mais da sua atenção, ainda que sinta que o seu humor é, por vezes, um tanto irregular.

GÉMEOS
21/05 a 20/06

Aproveite este dia para trabalhar em equipa, para dar maior importância à sua vida social ou à sua relação com grupos, sindicatos ou política.

CARANGUEJO
21/06 a 20/07

Pode sentir uma necessidade de rever, transformar ou dar uma volta na sua situação financeira. É provável que surjam alguns imprevistos nessa área.

LEÃO
22/07 a 22/08

É possível que haja uma maior possessividade nos relacionamentos de intimidade. Procure não sufocar as outras pessoas, caso contrário afastá-las-á.

VIRGEM
23/08 a 22/09

É possível que haja uma maior possessividade nos relacionamentos de intimidade. Procure não sufocar as outras pessoas, caso contrário afastá-las-á.

BALANÇA
23/09 a 22/10

Mais do que nunca, não deixe que os outros se venham intrometer no seu mundo, em particular na sua vida afectiva. Pratique exercício físico.

ESCORPIÃO
23/10 a 21/11

O seu equilíbrio emocional passa pela segurança material. Se a Lua estiver sob tensão é possível que valorize os bens materiais exageradamente.

SAGITÁRIO
22/11 a 21/12

Procure não pedir aos outros mais apoio emocional do que o que pode dar. Mas se não puder evitar, pelo menos procure compensá-los noutra altura.

CAPRICORNIO
22/12 a 20/01

É provável que a sua atenção esteja mais centrada em si. Contudo, evite atitudes egocêntricas e procure ouvir os pontos de vista das outras pessoas.

AQUÁRIO
21/01 a 19/02

Poderá desenvolver um novo aspecto na sua vida: a relação com a colectividade, com o trabalho em equipa ou com alguém que é muito especial para si.

PEIXES
20/02 a 20/03

É possível que veja a sua actividade profissional relacionada, de algum modo, com temas tão diversos como património, alimentação ou serviços.

Palavras Cruzadas

Horizontal:

1 - VERIFICAR.
2 - PARA BARLAVENTO; CONGÉNITO.
3 - FRUSTRAÇÃO.
4 - LUTA ENTRE DUAS PESSOAS; LETRA GREGA.
5 - EXCLUSIVAMENTE.
6 - OLHA; GOSTAR.
7 - POEMA CANTADO (INV.); PRON. PES.; A UNIDADE.
8 - SADIA; NÃO COZINHADOS; BASTA.
9 - COMIDA A MEIO DA NOITE (INV.); CASA.
10 - TROÇAR; LUGAR COM VEGETAÇÃO NO DESERTO.

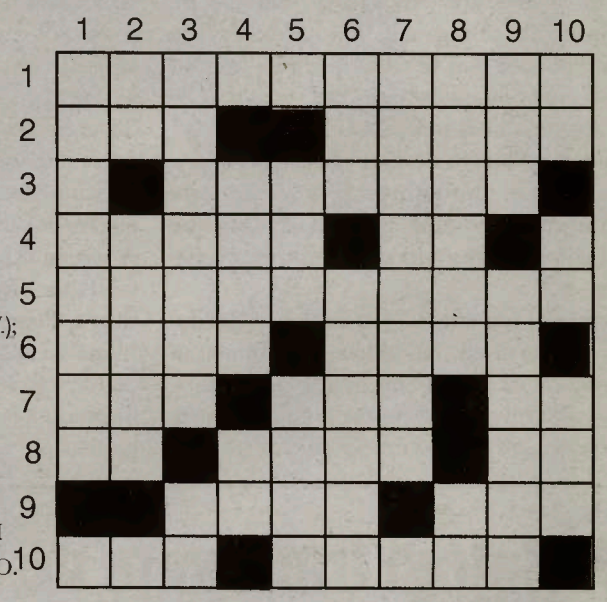

Vertical:

1 - Conjunto de peixes. **2** - Precedia o rei; casada. **3** - Viajante; brisa. **4** - Segura algo; romanos. **5** - Apologia; que é de arame ou cobre. **6** - Cordão; louca. **7** - Inclinados. **8** - Boleia; romanos. **9** - Prendo; peixe de rio (pl.). **10** - Letra grega; crença religiosa; oceano.

AS SOLUÇÕES DA EDIÇÃO ANTERIOR:

Horizontais:
1- Cabras; ave 2- era; neura 3- rita; adi 4- itinerario 5- mm; alar 6- oeste 7- nt; evacuar 8- ii; malvado 9- ac; ada; rri 10- lassos; oa

Verticais:
1- cerimonial 2- aritmetica 3- bati 4- anatemas 5- an; elevado 6- seira; alas 7- ar; cv 8- arar; luar 9- vadio; adro 10- io; troia

Embora estas duas imagens pareçam idênticas, possuem 7 diferenças. Tente descobri-las e divirta-se!

7 DIFERENÇAS

Por: Jamie Iria

FILME DA SEMANA:

MALIBU'S MOST WANTED

SINOPSE:

O cantor de rap de Malibu mais procurado, Brad (B-Rad) Gluckman, mantém o seu estilo de vida extrovertido embora ande a interferir na imagem do seu pai que está a candidatar-se a governador.
Quando o director de campanha do pai decide controlar o problema e ao mesmo tempo ensinar uma lição ao jovem de que a vida de "gangsta" não é bem como ele pensa, B-Rad consegue provar que afinal ele é um verdadeiro cantor de rap. Ao mesmo tempo B-Rad consegue conquistar o coração de uma jovem mulher de negócios de South Central.

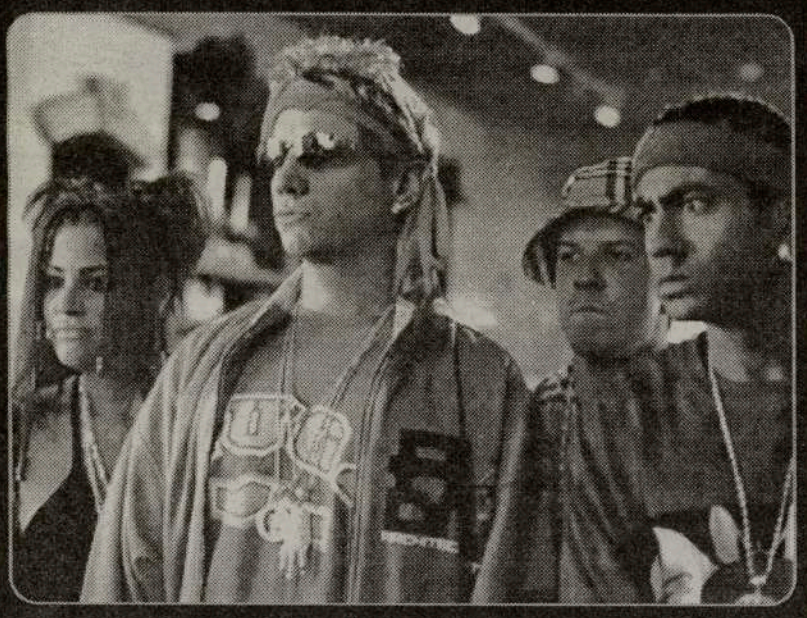

GÉNERO:
Comédia
DURAÇÃO:
90 Minutos
REALIZAÇÃO:
John Whitesell

ACTORES:

Jamie Kennedy, Anthony Anderson, Taye Diggs, Blair Underwood, Regina Hall, Jeffrey Tambor, Damien Dante Williams, Bo Derek...

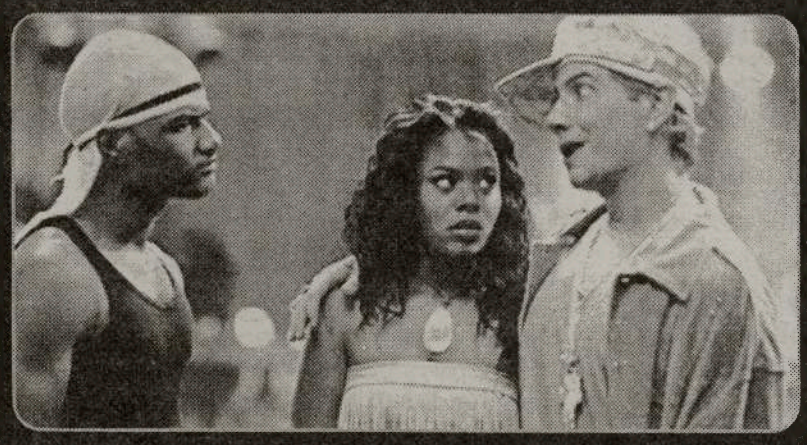

Nina Simone morre em França aos 70 anos

A cantora de Jazz e Soul Nina Simone morreu esta segunda-feira em França, aos 70 anos de idade, anunciou o seu agente.
A cantora, celebrizada por interpretações personalizadas de gospel e baladas de George Gershwin, encontrava-se doente há alguns anos.
Nina Simone, nascida a 21 de Fevereiro em Tryon, Carolina do Norte, é conhecida internacionalmente por interpretações de temas como «My Baby Just Cares for Me», «I Loves You, Porgy»,«I Got It Bad (And That Ain't Good)», entre outros.
A carreira discográfica de Nina Simone teve início em 1957, com a edição de «Nina Simone and Her Friends», contando com dezenas de títulos desde então.

Tommy Lee inocente após 2 anos de acusação

Tommy Lee foi finalmente declarado inocente no processo de acusação que foi apresentado pelos pais da criança que se afogou na piscina da sua casa em Malibu, no Verão de 2001.
O tribunal de Santa Monica, Califórnia não aceitou o pedido de indemnização de cerca de um milhão de dólares dos pais, acusando o músico de morte por negligência.
O veredicto final e unânime levou ao juri cerca de 3 horas para chegar à conclusão que Tommy Lee não era responsável pela morte da criança de quatro anos, que se afogou na piscina da sua casa durante a festa de aniversário do seu filho.
O facto de não haver nenhum salva-vidas junto da piscina no dia da festa continua a ser a razão pela qual os pais da criança, a actriz Ursula Karven e o produtor de TV James Veres, reclamaram no processo.
Tommy Lee disse em tribunal que ele próprio avisou os pais presentes na festa para não deixarem os filhos sozinhos. No tocante à criança que se afogou, a ama que estava a tomar conta dela saíu mais cedo deixando-a ao cuidado dos pais e estes é que não tiveram a atenção necessária.

Digressão a solo de Ziggy Marley

Entre Abril e Junho, o filho do lendário músico reggae Bob Marley, Ziggy Marley, irá marcar presença nos palcos norte-americanos. A referir que esta é a primeira vez que o músico entra em digressão a solo, deixando a sua banda, os Melody Makers, de fora.
O último trabalho de Ziggy, «Dragonfly», que foi lançado nos EUA a 15 de Abril, é a base musical desta digressão. Este álbum foi produzido na Jamica e gravado em Miami.

Music Awards e Grammys com datas alteradas

American Music Awards e dos Grammys de 2004 vão ver as suas datas antecipadas devido à mudança de data dos Ósacares para o fim do mês de Fevereiro em vez da altura habitual da cerimónia que era no fim do mês de Março.
O local da entrega dos Grammys também irá mudar, de Nova Iorque para Los Angeles, sem que a Academia revelasse a razão desta alteração.
Os American Music Awards também não serão no fim do mês de Jameiro como era habitual, mas agora passarão para o fim de Novembro devido a razões de transmissão do evento por parte da ABC.
Tudo uma questão de audiências pelas estações de televisão movidas pelo "peso" dos Óscares.

Um COELHO especial

Quando dei um pulo à Caldense, na sexta-feira de Páscoa, para tomar uma "bica" não imaginava sequer o espectáculo diferente que me esperava.

Um sujeito com ar bonacheirão, fazia o que queria de um simpático Coelho, sorna até à medula, e obdiente ao dono, como nunca vi. O simpático Coelho andava de mão-em-mão, encantado da vida, sem fugir, sem se preocupar com a algazzarra e as festas que lhe faziam. Um autêntico Coelho da Páscoa, doce e pacífico. Se as crianças estavam encantadas com o Coelho, os adultos, não deixavam de elogiar o senhor que conseguiu domá-lo até aquele ponto. O Coelho, ponha-se de pé na cadeira, deitava-se de pernas para o ar a dormir que nem um santo, sentava-se todo encolhidinho com uma graça espantosa, ficava acomodado onde quer que o pusessem, etc...

Pedi ao amigo José Silva, natural da Lourinhã, que viesse com o seu Coelho até ao estúdio da FPtv para um apontamento filmado. Pelo menos, uma vez, tivémos um COELHO de Páscoa a sério e tão docinho como os tradicionais de chocolate.

Obrigado, José da Silva, pela paciência e ternura com que tratou o Coelho, e por ter acedido ao nosso convite.

JMC

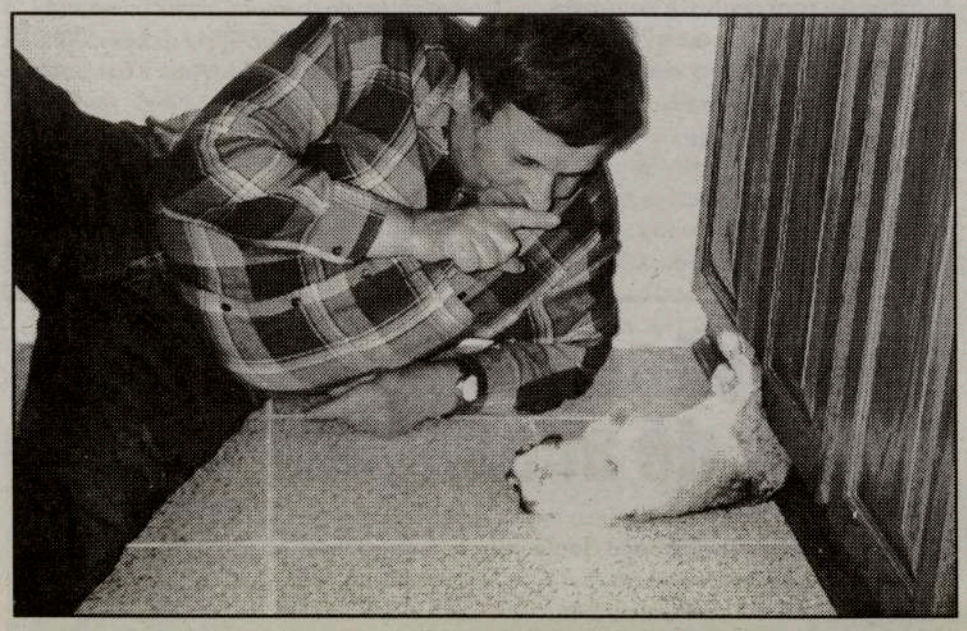

FESTIVAL PORTUGUÊS CANAL 2

CONSIGO 24 HORAS POR DIA

Panasonic RX-D13
$160.00*

AM/FM/SMO, CD-Cassette Player
com Remote Control

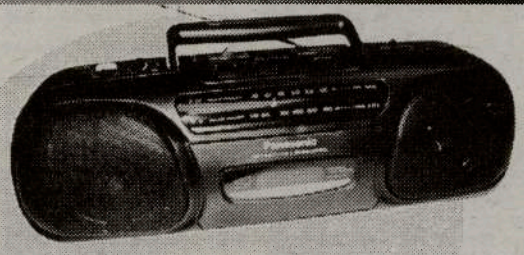

Panasonic RX-FS430
Stereo Radio/Cassette Recorder
$125.00*

General Electric
$55.00*

Portable Radio
AM/FM /SCMO

Citizen JTR 1822K
Portable Radio AM/FM
Cassette/Recorder Player
$80.00*

Sylvania
Portable Radio /
CassetteAM/FM /SCMO
$60.00*

INFORMAÇÕES:
416.537.1088

*Plus GST & PST

Estes rádios estão à venda nos seguintes locais:

TORONTO: Viseu Electric - 896 College St. Tel: 531-2847 * Manata - 846 Dundas St. West Tel: 603-9572 * Artnova Furniture Plus - 992 Bloor St. west Tel: 532-1133
MISSISSAUGA: Nova Pastry & Bakery - 3635 Cawthra Rd. Tel: (905) 279-3206 * Impact Liquidation - 187 Lakeshore Rd. E.
BRAMPTON: Concord Furniture - 280 Rutherford Rd. Tel: (905) 455-8818
HAMILTON: - Alves Meats - 157 Macnab St. N. Tel: (905) 528-0165
LONDON: Acadia Travel 366 Hamilton Rd. 519-432-3797 * Internacional Gift Shop, 416 Hamilton Rd. 519-675-0446 * Atlantic Sea Fish Market, 708 Hamilton Rd. 519-452-7511 * Ocean Food Center, 778 Hamilton Rd. 519-452-1220 **CAMBRIDGE:** Beiros Supermarket 50 Ainslie St. S. 519-621-6950

M28

Jorge Sampaio mostra que agricultura também pode ser original

FOTO PAULO NOVAIS / LUSA

O Presidente da República continua a "jornada da inovação" em terras alentejanas para mostrar à sociedade civil que a originalidade pode estender-se à área da agricultura.
Jorge Sampaio passou dia no Norte Alentejano, no distrito de Portalegre, para mostrar ao país que a renovação e a modernização das unidades de produção podem ser um caminho para "salvar" os produtos tradicionais portugueses.
Sampaio iniciou o seu terceiro dia da "jornada da inovação" com uma visita à Monforqueijo, uma unidade que aposta nas novas tecnologias para garantir a colocação de produtos tradicionais.
O Presidente visitou empresas de produtos com nome protegido do Norte Alentejano que, apesar dos obstáculos, continuam a ter êxito, porque se modernizaram e colocaram as novas tecnologias ao serviço da produção.
Jorge Sampaio visitou também a empresa Enchidos do Monte, que aplica igualmente as novas tecnologias no fabrico de produtos tradicionais, bem como a Herdade de Coutada, sede da Associação de Criadores de Bovinos de Raça Alentejana.
Ao Chefe de Estado foi oferecido um almoço de produtos tradicionais oferecido pela Câmara Municipal de Portalegre, após um encontro com o presidente da edilidade, o social-democrata Mata Cáceres.

Açores reforçam medidas preventivas nos aeroportos

O governo açoriano vai intensificar a distribuição de folhetos informativos sobre a pneumonia atípica nos aeroportos de São Miguel e Terceira, reforçando a prevenção já implementada no arquipélago, anunciou fonte oficial à Agência Lusa.
Aquela medida relaciona-se com o previsível aumento de passageiros nos dois maiores aeroportos da região, provenientes dos Estados Unidos e Canadá, por ocasião das Festividades do Santo Cristo, que decorrem na ilha de S. Miguel entre 21 e 30 de Maio.
O Canadá, onde a pneumonia atipica já matou 15 pessoas, é o país ocidental mais afectado por aquela doença.
A distribuição de folhetos com informações sobre os cuidados e medidas a tomar sempre que se manifestarem sintomas da doença deverá manter-se durante o Verão, a altura em que o movimento de emigrantes em férias costuma ser mais intenso.
A região continuará também a adoptar outras "medidas preventivas" recomendadas pelas Organização Mundial de Saúde, nomeadamente o reforço da vigilância nos serviços de doenças infecto-contagiosas dos hospitais de Angra do Heroísmo e Ponta Delgada e alertas às companhias marítimas que operam nas ilhas.

Embaixador de Cuba em Portugal lamenta posições de Saramago e do PCP

O embaixador de Cuba em Portugal, Reinaldo Lafferte, lamenta as criticas do PCP e do escritor português José Saramago sobre as pesadas penas de prisão impostas por Fidel Castro aos opositores politicos.
"Acho que deve ter faltado suficiente informação, para além de ter havido uma pressão muito grande", disse Reinaldo Lafferte, numa entrevista publicada no jornal A Capital, a primeira que concede a um jornal português.
O diplomata lamenta que o PCP tenha apresentado no Parlamento um voto em que apela a Cuba para reconsiderar as condenações decididas, acrescentando, contudo, que as suas relações com o PCP são "excelentes".
Quanto às criticas do Prémio Nobel da Literatura, José Saramago, assumidamente comunista, o embaixador também não as gostou de ler.
"Acho que é lamentável também, porque este é o momento em que Cuba precisa de mais solidariedade. Estamos a viver um momento perigoso. Não estamos a brincar. É lamentável esse tipo de declaração. Tanto mais quanto se trata de José Saramago, uma pessoa com prestígio internacional e uma pessoa lúcida que conhece a revolução cubana e a obra da revolução", acrescentou.

Durão Barroso considera que clivagens entre EUA e França são um erro

O primeiro-ministro, Durão Barroso, considerou como um "erro" o aprofundamento das clivagens entre os EUA e a França e apelou a uma relação construtiva entre os dois paises.
Questionado, à saida de um encontro com o Presidente francês, Jacques Chirac, sobre o que pensava sobre eventuais represálias dos EUA sobre a França, Barroso afirmou que "é importante uma boa relação" entre os dois países.
"É verdade que há uma diferença de sensibilidade em muitas matérias", admitiu, mas acrescentou que "os valores americanos e europeus são fundamentalmente os mesmos".
O primeiro-ministro estimou que "é um erro para a Europa e para o Mundo e para os EUA se vier a aprofundar-se uma clivagem entre americanos e franceses".
Ainda sobre a questão iraquiana, que fez parte dos temas de debate com Chirac, Barroso disse estar "a favor de uma ajuda ao povo iraquiano".

Zoo de Lisboa admite recorrer a empréstimo bancário para cumprir directiva da UE

O Jardim Zoológico de Lisboa admite recorrer a um empréstimo bancário se o Governo e a Câmara Municipal não disponibilizarem a verba prometida há três anos para remodelação das instalações imposta por uma directiva comunitária.

O Zoo assinou em Maio de 2000 um protocolo de intenções com a Câmara Municipal de Lisboa e o Governo para conseguir a verba necessária à remodelação do espaço exigida pela directiva comunitária de 23 de Março de 1999, que estabelece as condições a que devem obedecer os jardins zoológicos para estarem licenciados e abertos ao público.
Mas passados três anos, o Jardim Zoológico ainda não recebeu nenhum financiamento e as grandes obras previstas na directiva europeia ainda não puderam ser realizadas por falta de verbas, disse à Lusa Fernando Salema, um dos administradores do Zoo.
"As grandes obras têm sido adiadas por falta de verbas e em último caso teremos de recorrer a financiamentos bancários" para cumprir a directiva europeia, que determina que as obras se realizem no prazo de dois anos (até 01 de Abril de 2005), avançou.
O pior é que o Jardim Zoológico não tem capacidade financeira para assegurar as prestações bancárias, lamentou, considerando que o Governo tem de tomar uma decisão.

Precisa *aprender*
e melhorar seu conhecimento
em Inglês?

A "International Language Academy of Canada", a maior e mais reconhecida Escola de Inglês para estudantes internacionais, está agora lançando um novo programa para imigrantes/residentes que necessitam melhorar seus conhecimentos de Inglês.

- 6 anos de experiência no ensino de Inglês para estudantes internacionais
- 2000 estudantes anualmente vindos de mais de 30 países
- Certificada e reconhecida pela PELSA, CAPLS e CED Network

Ênfase nas 4 habilidades linguísticas necessárias para ***alcançar a fluência*** no Inglês que todos nós precisamos pra viver e trabalhar no Canadá.

Gramática, Conversação, Escrita e Entendimento

6:30 pm – 8:30 pm *Segunda à Quinta* **$200** (Preço promocional) por 4 semanas

www.ilac.com
771 Yonge St. 2nd Floor, Toronto, ON, M4W 2G4
Tel: (416) 935-0011 - Fax: (416) 935-0014
e-mail: info@ilac.com
M59

Fluxo turístico português para os EUA caiu 17%

O movimento turístico de Portugal para os Estados Unidos desceu 17 por cento em 2002 relativamente a 2001, revelam estatísticas divulgadas pelo Departamento do Comércio norte-americano.

Os números relativos às chegadas internacionais aos EUA, em 2002, indicam que entraram pelos postos fronteiriços norte-americanos 56.012 turistas portugueses, o que representa uma queda de 17 por cento relativamente aos 67.222 registados em 2001.
Os mesmos dados apontam para uma queda acentuada em relação aos 86.333 turistas portugueses que visitaram os EUA em 2000 e os 79.413 em 1999.
Segundo as estatísticas agora divulgadas pelo Departamento do Comércio norte-americano, o fluxo turístico português seguiu a tendência geral, embora mais acentuada.
O volume total de visitantes estrangeiros registado caiu sete por cento comparando os anos de 2001 e de 2002, em que entraram nos EUA, respectivamente 44,9 e 41,8 milhões de turistas estrangeiros.
Em 2002 só as chegadas do México (9,8 milhões de pessoas) e as da Coreia do Sul (638.697 visitantes) registaram crescimento - 3 por cento em ambos os casos.
Relativamente ao México o crescimento verificou-se em entradas pela fronteira terrestre, tendo-se verificado uma queda de cinco por cento no número de visitantes que chegaram por via aérea.
A queda no volume de chegadas internacionais não passou despercebido aos responsáveis do Departamento do Comércio dos Estados Unidos, tendo em conta que a este movimento de turistas e homens de negócios estão associadas exportações norte-americanas, como salientou Douglas Baker, adjunto do subsecretário de estado e responsável pelo sector da Indústria dos Serviços, Turismo e Finanças.
Com 12,9 milhões de turistas, foi o Canadá o país que mais visitantes colocou o ano passado nos Estados Unidos, seguindo, entre os dez primeiros, o México (9,8 milhões), Reino Unido (3,8 milhões), Japão (3,6 milhões), Alemanha (1,1 milhão), França (734.260), Coreia do Sul (638.697), Austrália (407.130), Itália (406.160) e o Brasil (405.094).
Portugal é o 17º país europeu em relação ao volume de turistas enviados para os Estados Unidos em 2002 e o 49º a nível mundial.

CASA FUNERÁRIA
RYAN & ODETTE
Trasladações para
Portugal Continental
Açores, Madeira e Brasil
Compare os nossos preços
(416) 532-5965
1498 Dundas Street West
(junto à Dufferin)
em Toronto
M7

Canadá:

Orçamento de Manitoba tem nota positiva

O governo provincial de Manitoba apresentou esta terça-feira o orçamento anual daquela província cujo conteúdo já recebeu nota positiva da maioria da população. Dos muitos aspectos focados, o orçamento apresentou um aumento no preço do tabaco, no crédito dado aos idosos sob os impostos, auxiliar os estudantes com um ano de empréstimo sem pagar juros e reduzir os impostos para a classe média. Este grupo vai economizar cerca de $310 dólares, adquiridos do imposto sobre o rendimento.
A província de Manitoba é uma das que têm uma taxa de imposto sobre o rendimento das mais altas a oeste do Quebeque, segundo informou o ministro das finanças. No entanto, Greg Selinger também adiantou que o custo de vida na província permanece um dos mais baixos no país, o que equilibra o orçamento pessoal de cada um.
"O nosso governo propôs-se a criar uma província onde o nível de vida fosse compatível com os salários e creio que o conseguimos", concluiu Greg Selinger.

Newark, Nova Jersey:

Criada licenciatura em Estudos Portugueses e Lusófonos

O conselho de administração da Rutgers University/Newark aprovou esta semana a criação de uma licenciatura em Estudos Portugueses e do Mundo Lusófono a partir do ano lectivo 2003/2004.
A decisão teve por base um plano académico iniciado no ano lectivo 2000/2001, com 67 alunos.
Além do seu valor intrínseco como carreira, a licenciatura é um equipamento complementar para a vida profissional noutros ramos de actividade, podendo ser escolhida até como dupla licenciatura.
"Na criação desta licenciatura teve uma papel essencial o actual "provost" Steve Diner, que não só esteve sempre presente no apoio académico como a outras actividades voltadas para a cultura portuguesa", disse o professor António Joel, que juntamente com a professora Kimberly da Costa-Holton, são os principais responsáveis pelo programa ao nível docente.
Segundo António Joel, o processo de criação da licenciatura vai agilizar os protocolos que a Rutgers University já negociou com instituições de ensino superior portuguesas no ano passado, por ocasião da visita a Portugal do então "dean" da Faculdade de Artes e Ciências, Steve Diner.
Entre esses protocolos tem especial importância o de intercâmbio de professores.
Por outro lado, Kimberly da Costa-Holton considera a criação desta licenciatura como um "passo muito importante não só para o programa de Estudos Portugueses e do Mundo Lusófono, mas também para a própria universidade".
Com 48.000 alunos e três pólos universitários em New Brunswick, Camden e Newark, a Rutgers University é uma instituição de ensino superior do estado de Nova Jersey fundada em 1766.
Dos cerca de 130 alunos que frequentam aulas inseridas no programa de Estudos Portugueses e do Mundo Lusófono visando apenas uma especialização - um "minor", de 21 créditos académicos -, oito declararam já a sua intenção de obterem uma licenciatura nesta área.
A professora Kimberly da Costa-Holton disse que o projecto prevê a existência de 25 alunos prontos a obter a licenciatura dentro de cinco anos e que será bem recebida a criação de um mestrado dentro de 10 anos.

Ministro destaca 123 novas bibliotecas por abrir no Dia Mundial do Livro

No Dia Mundial do Livro, que se celebra na 4ª feira, o ministro da Cultura, Pedro Roseta, destacou a importância, no âmbito da promoção do livro e da leitura em Portugal, das 123 bibliotecas que abrirão portas "em breve".
No pequeno-almoço que a Associação Portuguesa de Editores e Livreiros (APEL) promoveu no Café Nicola, em Lisboa, o ministro enalteceu a importância da leitura enquanto "porta que se abre para a descoberta de novos mundos e como forma de alargar horizontes".
O governante não escamoteou os baixos índices de leitura nacionais, tendo mesmo admitido que "há ainda um longo caminho a percorrer", mas salientou "o esforço para mudar a situação que tem vindo a ser desenvolvido pela APEL, a União de Editores Portugueses (UEP) ou o Instituto Português do Livro e das Bibliotecas (IPLB)".
A este propósito, salientou as 123 bibliotecas - "umas ainda em projecto, outras já em adiantada fase de construção" - que serão inauguradas de futuro, com vista a aproximar cidadãos de todas as regiões de Portugal das obras literárias.
Trazer o livro para a ribalta e despertar os "não- leitores" para a literatura, "enquanto fonte de prazer e conhecimento", foi, segundo Baptista Lopes, presidente da APEL, um dos objectivos do pequeno-almoço literário.
As celebrações do Dia Mundial do Livro têm hoje lugar um pouco por todo o país e incluem iniciativas tão diversas como lançamentos, encontros com escritores, maratonas de leitura, ateliers e tertúlias literárias.

Casos de Sida em número elevado nas prisões

Um relatório do governo federal demonstra que o número proporcional de casos de doentes contaminados com o vírus da Sida ou com Hepatite C é mais elevado nas prisões federais do que na população em geral.

Este relatório foi preparado pelo Serviço Correccional do Canadá, embora nunca tenha sido publicado. Uma cópia do mesmo foi obtida pela corporação canadiana de notícias.
O relatório - único do género - sugere que 1.8 por cento dos prisioneiros tem HIV e cerca de um quarto sofre de Hepatite C.
O número é significativamente mais elevado entre mulheres. Entre estas, cerca de cinco por cento têm HIV e mais de quarenta por cento sofrem de Hepatite C. Entre os homens, o nível mais alto de infecção verifica-se na província do Quebeque.
No entanto, o relatório apresenta uma margem de erro, uma vez que apenas um quarto dos prisioneiros se voluntariou para fazer o teste. Segundo a informação nele contida, a maioria das infecções acontecem através de contacto sexual ou da partilha de seringas usadas para injectar drogas.
As pessoas que trabalham nas cadeias federais dizem que os programas existentes a nível comunitário sobre a prevenção destas doenças, deveriam ser implantados também nas prisões para que o risco pudesse ser reduzido.
A maioria dos prisioneiros tem acesso limitado a preservatios e álcool para desinfectar as agulhas, assim como muitos estão medicados com metadona para tratar o vício da heroína.
O relatório conclui com algumas recomendações, entre as quais diagnósticos feitos assiduamente para detectar a doença ainda numa fase inicial, uma medida que permitirá cuidar da saúde dos prisioneiros e economizar, a longo prazo, muito dinheiro ao ministério da saúde.

Ontário necessita "uma boa estratégia" para combater SARS

Desde o início do surto da SARS, mais conhecida por pneumonia atípica, 15 pessoas já morreram no Ontário. No entanto, não obstante este número de vítimas mortais, as autoridades do departamento de saúde pública crêem que já estão muito próximas de uma solução para controlar a doença.
Neste momento, existem 324 casos de Sars no Canadá. Em notícia vinda a público ontem, a que agendalusa.com teve acesso, os médicos continuam intrigados com o facto de o vírus ainda continuar a contaminar médicos e enfermeiros, não obstante as precauções tomadas. Para estudar o caso, chegou a Toronto, no início desta semana, uma equipa de cientistas americanos. Entretanto, os médicos e enfermeiros utilizam agora dois pares de luvas, duas batas e máscaras na cara, segundo o departamento de saúde pública. Uma das preocupações do departamento prende-se com o facto do vírus sobreviver cerca de 24 horas no exterior.
Uma das medidas que os médicos estão a requisitar prende-se com um teste diagnóstico. O ministro da saúde do Ontário, Tony Clement, prometeu dois milhões de dólares para o estudo e desenvolvimento de um teste diagnóstico, assim como uma vacina.

Canadá recebe cimeira internacional sobre SARS

Cientistas de todo o mundo reunir-se-ão na próxima semana no Canadá para discutir o aparecimento do síndrome respiratório agudo severo, segundo informaram os oficiais de departamento de saúde do Canadá. Entre os participantes, a cimeira terá a presença da Organização Mundial de Saúde, do Centro Americano de Controlo de Doenças, a Organização PanAmericana de Saúde e representantes do Canadá e da Grã-Bretanha, segundo informou o Dr. Paul Gully num comunicado que a agendalusa.com teve acesso.
O local e a data exacta do evento ainda não são conhecidos, embora se saiba que será na próxima semana. "Temos vindo a trabalhar na organização desta cimeira há várias semanas. Achamos que esta cimeira ajudará a compreender a doença, não só no Canadá, mas internacionalmente", segundo Gully.
Dos muitos temas a debater, os delegados irão discutir estratégias de controlo da doença, tais como a quarentena ou tipo de pesquisa necessária para conseguir tal fim.

Mutações do vírus dificultam preparação de vacina contra a pneumonia atípica

Uma vacina contra a pneumonia atípica será muito difícil de descobrir porque o vírus está em frequente mutação, advertiu o médico Arthur Van Langerberg, um dos especialistas da doença em Hong Kong.

"A grande adaptabilidade dos vírus constitui a principal razão que tornará difícil descobrir uma vacina eficaz contra esta doença", disse o investigador em entrevista publicada pelo diário italiano La Repubblica.
O professor Van Langerberg, especialista em vírus, exerce no hospital Canossa de Hong Kong, uma das cidades chinesas mais afectadas pela síndrome respiratória aguda (SRA), também conhecida por pneumonia atípica.
"Se encontrarmos nos próximos seis meses uma vacina, não será provavelmente de qualquer eficácia contra o vírus actual, que entretanto se terá adaptado, com mutação para nova forma que tornará necessário procurar nova vacina, num processo sempre repetitivo", afirmou o especialista.
"Devemos estar conscientes de que não nos livraremos tão facilmente do SRA", advertiu Van Langerberg.
O vírus do SRA é da família dos "coronavírus", o mesmo da gripe, especificou o investigador.
"O risco de encontrar o SRA em Itália ou em qualquer outro país da Europa durante o próximo Inverno é uma probabilidade real. Será preciso estarmos muito vigilantes na Europa", advertiu o clínico especialista do hospital de Hong Kong.

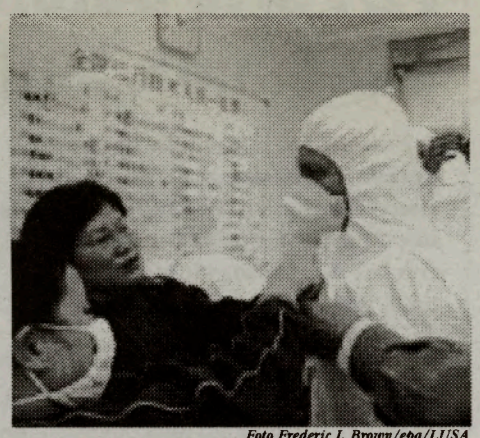
Foto Frederic J. Brown/epa/LUSA

Rússia propõe à Indonésia a instalação duma "central nuclear flutuante"

A Rússia propôs à Indonésia uma "central nuclear flutuante" para satisfazer as suas necessidades futuras de energia, anunciou a agência oficial indonésia Antara, que cita o ministro da Investigação e Tecnologia, Hatta Radjasa.

"A Rússia propôs-nos uma central nuclear flutuante", disse Radjasa à imprensa, em Bucareste, onde acompanhava a presidente indonésia Megawati Sukarnoputri a caminho de Moscovo.
É tempo de a Indonésia possuir uma central nuclear, numa altura em que se prevêem potenciais carências energéticas em 2015-2017, acrescentou Radjasa.
"Uma tal central poderia ser útil para numerosas regiões", declarou o ministro, segundo o qual a central seria construída num navio e teria uma capacidade de 40 megawatts.
Não adiantou outros pormenores, nomeadamente quanto ao seu preço.
O ministro referiu ainda que a Rússia se ofereceu para construir o primeiro foguetão indonésio, bem como um sítio de lançamento de satélites, em Biak, na Papuásia.
A Indonésia abandonou em 1999 um projecto de central nuclear devido a resistências da população. Esta central, de 1.000 megawatts, deveria ser construída na vertente norte do monte Muria, um vulcão adormecido na costa norte de Java.

Assine e divulgue O MILÉNIO

Assinatura anual no Canadá, por apenas $48, GST incluido, para os EUA $75 e Europa $130.

Nome: _____
Morada: _____
_____ Telefone: _____
E-mail: _____ Date: _____

Subscrição por:
Cheque: ☐ Visa: ☐ Mastercard: ☐

Nome no cartão: _____
Número do Cartão: _____
Exp. Date: _____ Assinatura: _____

Pode enviar a informação através do fax: 416-538-0084 ou pelo correio normal

ÓRFÃOS DA VIDA

As celebrações da Páscoa, ao contrário do que acontece com o Natal, não têm nenhum lugar de destaque nas prateleiras das minhas recordações de infância. Nem sequer lhes dei uma cota no processo de catalogação de episódios importantes do passado. Não fora o ritual das amêndoas anualmente oferecidas pelos nossos padrinhos, nada haveria a despertar uma excitação especial por um dia que, dada a sua mobilidade, passaria despercebido no meio dos outros. As próprias cerimónias religiosas são demasiado fúnebres para o gosto de qualquer criança. Não suscitavam, por isso, a nossa adesão espontânea à crucificação de um carpinteiro de Nazaré publicamente injustiçado. Uma coisa é andar à procura de musgo e pedras para aconchegar a gruta da natividade do Deus menino, outra, é assistir ao carregar derreado de uma cruz, de onde descerá inerte uma cabeça coroada de espinhos. Envolto na nudez tumular, Cristo regressará ao colo de sua mãe, para sempre imortalizada na agonia de réplicas de *Pietás* de Miguel Ângelo.

Enquanto os caminhos do presépio estão ladeados de exaltação da vida e anjos munidos de trombetas anunciam o *Gloria in Excelsis*, a via-sacra pelas colinas do Gólgota está pejada de hissopes de vinagre com que se tenta matar a sede de quem agoniza. Os sinos que alvoroçados anunciam a Noite Feliz são os mesmos que se escondem por trás do trovão a rasgar a noite do último suspiro. O tom, porém, é diferente.

O Natal é vermelho e branco; a Páscoa é púrpura, porque é roxa a cor do sangue derramado em penitências de redenção. O Natal cheira a canela dos fritos e a verniz caramelizado com que se barram as formas e se pintam os doces; a Páscoa cheira a cera de defuntos. Um campo de batalha, por exemplo, cheira sempre a Páscoa.

Se a vida é celebrada com hinos à alegria, a morte desenrola-se por entre quadros de sofrimento pintados com as cores vivas do martírio. A música fúnebre que acompanha o enterro do Senhor é marcada pelo compasso das chicotadas com que Lhe flagelaram a pele. Ouve-se em cada passo o abrir de mais uma chaga posteriormente decalcada no Sudário da Paixão. É nessa tela a representar o rosto ensanguentado de Cristo, que se concentram todos os esgares de uma dor sofrida em nome da redenção dos pecados que continuam por redimir. É por isso que o Sudário representa o sumário de uma vida condensada em alíneas de renúncia e entrega, ditadas pelo Pai que O não poupou ao cálice da amargura bebida até à última gota.

Todos nós temos igualmente o nosso sudário, no sentido literal do pano a que limpamos o suor do rosto. É nele que a cada passo registamos também o sumário das nossas vidas, condensado em lágrimas de luta renhida por uma outra redenção de que não vislumbramos o fim. Só que, a cada dia que passa, em vez de fazermos a revisão da matéria dada, o balanço do vivido e do quanto há ainda para aprender, saltamos sofregamente páginas na euforia de chegarmos ao último capítulo. Nesta maratona de lições anteriores acumuladas, em que quase tudo ficou por saber, substituímos os lenços sudários – os tais que serviam para limpar o suor – por descartáveis de papel. É tudo de usar e deitar fora, como se o próprio capital da vida nos tivesse sido dado a fundo perdido, para o desbaratarmos sem retorno.

O pior é que os afectos passaram a descartáveis também. Usamos e abusamos deles enquanto soubermos que daí podemos retirar vantagens. Tão depressa deixem de ser úteis, amassamo-los no lixo da indiferença. Com o descartável, acabou-se a ressurreição, porque termina mesmo ali, no primeiro voltar de costas, um ciclo de vida que se mata no amarfanhar do outro que se ignora. E assim se esquece o fim último da morte, presente em cada respirar da natureza. Se não fosse para ressurgir, a morte não teria sentido. E quando falo em ressurreição, ela não terá que ser aquela a que a Páscoa, no seu sentido divino e supremo, nos habituou, mas a que soubermos ver ressurgir em todos os testemunhos de vida que conseguirmos transmitir.

É essa a mensagem maior da Ressurreição e é assim que a vejo. Se a não soubermos entender assim, manter-nos-emos indefinidamente órfãos da vida, por a não termos sabido prender nas nossas mãos. Deixámo-la passar ao lado, presos à sedução de um qualquer futuro promissor que nos sorriu e incendiou os sentidos. Sem saber, colocamos todos os dias os silícios do sacrifício escondidos sob falsos cintos de segurança com que escalamos as montanhas do sucesso. Chegados ao topo, e confrontados com a imensidão do infinito, concluimos que nos ferimos demasiado no percurso de auto-flagelação sem sentido. Como um *Agnus Dei*, resta-nos deixar cair a cabeça e esperar que o cutelo degole a ânsia desmedida de ambição.

Aveiro:

PJ/Porto detém suspeitos de roubos, violações, sequestros e agressões

A Polícia Judiciária do Porto deteve na madrugada de 4ª feira cinco homens com idades entre os 18 e 21 anos a quem imputa 12 crimes de roubo, violação, sequestro e agressão, ocorridos a norte de Aveiro.

Segundo um comunicado da PJ, as detenções culminaram uma operação "de grande envergadura" iniciada na tarde de terça-feira e visando levar ao "completo desmantelamento" daquela rede criminosa que actuava nos distritos de Aveiro (zona norte), Porto e Viana do Castelo.

A maior parte dos crimes imputados a estes cinco homens ocorreu este mês no concelho de Santa Maria da Feira, onde chegaram a atingir a tiro, no dia 07, um militar da GNR que se encontrava à civil e fora de serviço, confirmou o subdirector nacional da PJ Teófilo Santiago.

A fonte precisou, por outro lado, que está "confirmado" que este grupo é responsável por pelo menos uma violação, perpetrada este mês no concelho de Vila Nova de Gaia.

Durante a operação, a PJ apreendeu aos detidos - todos sem antecedentes criminais e que vão agora ser presentes aos tribunais - duas armas de fogo, uma pistola e um revólver, bem como alguns objectos e valores que se supõe terem sido roubados.

A PJ descreve os crimes imputados a este grupo como "pouco comuns, tendo em conta a violência utilizada", e sublinha que estavam na origem, de um "forte sentimento de insegurança, e até de medo, entre a população".

Esta vaga de criminalidade obrigou mesmo o comandante do Destacamento da GNR de S. João da Madeira, Silva Caldeira, a fazer um apelo público aos 200.000 habitantes da sua área de intervenção para que não entrassem em pânico.

DETIDO NOVO LÍDER DA JEMAAH ISLAMIYA

A Policia indonésia deteve esta quarta-feira Abu Rusdan , o novo líder espiritual da Jemaah Islamiya, uma célula da organização terrorista Al Qaeda, no sudeste Asiático e autora do atentado em Bali que custou a vida a 200 pessoas entre as quais a de um militar português.

O sucessor de Abu Bakar Bashir foi ontem detidoRusdan substituiu Abu Bakar Bashir que foi detido e julgado pelas autoridades indonésias por suspeita do planeamento do atentado de 12 de Outubro de 2002.

Classificados

Precisa-se

Pessoal para fazer limpeza, na área de Brampton. Tel.:905-457-8874.

Cozinheiro ou ajudante, com experiência, em regime de part-time, 20 horas por semana. Contactar Pacheco. Tel.:647-222-3751.

Ajudante para companhia de interlocking, com carta de condução. Contactar Lina. Tel.:416-503-8401.

Bricklayers. Tel.:416-762-5947.

Ajudante de padeiro, para a área de Toronto. Tel.:416-538-7700.

Cabeleireira e esteticista com experiência. Contactar Sandy. Tel.:416-854-2222.

Empregada de balcão para churrasqueira. Tel.:416-656-0967.

Carpinteiros com alguma experiência, contactar depois das 6 da tarde. Tel.:416-658-4167.

Vendedores de publicidade, com conhecimento de computador/internet. Tel.:647-293-6000.

Pessoal para trabalhar em telhados. Tel.:416-658-2993.

Pessoa com experiência em vendas e supervisão, para companhia de limpeza. Tel.:905-568-3838.

Marceneiro de armários de cozinha. Com o mínimo de 5 anos de experiência. Tel.:416-885-4396.

Companhia de jardinagem precisa de pessoas com experiência na área de Toronto. Contacto: 905-762-1653

Aluga-se apartamento em Portimão/Algarve

Este Verão goze a vida em Portimão e na Praia da Rocha. Apartamento para 1 família com filhos ou 2 famílas sem filhos. Contacto: **416 253-6194**

Fumar durante a gravidez pode provocar morte súbita do bebé

Investigadores da Universidade do Arizona, nos EUA, acabam de avançar pela primeira vez com uma hipótese que poderá desvendar o mistério da morte súbita dos bebés. Segundo estes cientistas norte-americanos, fumar durante a gravidez danifica os receptores cerebrais que controlam a respiração do recém-nascido. Um porta-voz da Fundação para o Estudo da Morte da Criança afirmou que «expor os bebés ao fumo do cigarro e do tabaco é extremamente perigoso», pelo que aconselha as mães e também os pais a não fumar durante o período de gestação.

O síndroma da morte súbita ocorre geralmente entre os dois e os quatro meses de vida, quando o recém-nascido está a dormir.

Os especialistas pensam que esta poderá ser a razão pela qual a criança deixa de respirar sem motivo aparente.

Dentes de leite podem ser fonte de células estaminais

Um grupo de cientistas norte-americanos descobriu recentemente que os dentes de leite das crianças podem ser uma importante fonte de células estaminais, capazes de gerar tecidos humanos distintos, segundo a revista Proceedings of the National Academy of Sciences.

Os cientistas do Instituto Nacional de Investigação Dentária e Craneofacial (INIDC) dos EUA afirmam que as células-mãe obtidas a partir dos dentes de leite têm a particularidade de ter uma grande longevidade, de se multiplicarem rapidamente e de se poderem converter em neurónios e em tecido ósseo ou dentário.

O director do estudo, o dentista pediátrico Songtao Shi, explicou que a descoberta ficou a dever-se a uma coincidência curiosa, quando caiu um dente de leite à sua filha Julia, de seis anos.

Shi observou que o dente apresentava um tecido avermelhado por dentro. Neste sentido, o dentista decidiu levar o dente para analisar no laboratório e verificou que este «tinha um tecido da polpa». Quando caiu outro dente à sua filha, Songtao Shi introduziu-o num líquido próprio para o cultivo de células mãe e extraiu a polpa. Deste modo, o dentista conseguiu isolar células mãe vivas nesse mesmo tecido.

Numa fase posterior os cientistas do INIDC realizaram várias experiências com dentes caninos de diferentes crianças e descobriu-se que, na realidade, entre doze a vinte células mãe provenientes de cada dente têm capacidade para se reproduzir e crescer em cultivo.

Num futuro próximo, as células criadas a partir dos dentes de leite poderão permitir tratar doenças do tecido nervoso, dentes estragados e serem usadas na regeneração dos ossos.

Culinária

Frango à Angolana

Ingredientes:

* 1 cebola média picada
* 1 colher de sopa de gordura
* 1 colher de sopa de azeite
* 1 colher de sopa de vinagre
* 1 colher de sopa de tomatada
* 1 dente de alho picado
* 2 colheres de margarina
* louro a gosto
* pimenta
* 1 colher de chá de colorau
* uma pitada de sal grosso
* 1 frango partido em pedaços.

Confecção:

Isto vai tudo num tacho tapado ao lume cerca de 1/2 hora mexendo de vez em quando para não pegar, (isto fica com pouco molho).
Sirva com batata frita aos cubos.

Sobremesa:

Bolos de Gema

Ingredientes:

* 1 Kg Açúcar
* 20 Ovos
* 1,200 kg de farinha sem fermento
* 15 gr Fermento em pó

Confecção:

Bater na batedeira os ovos com o açúcar, depois adicione a farinha e o fermento em pó aos poucos sobre o batido anterior.
Tender montinhos com +/- 4cm de diâmetro sobre tabuleiros untados e empoados com um pouco de farinha, utilizando uma boquilha lisa e um saco de pasteleiro.
Cozer à temperatura de 300ºC.
Vigie a cozedura.
No final quando estiverem cozidos e frios pode cobrir ou rechear com geleia a gosto.

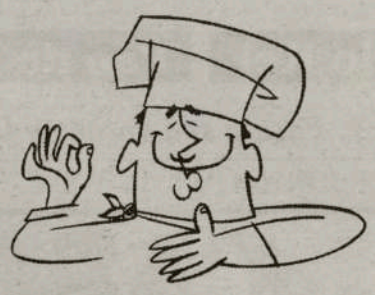

Bom Apetite!

ACUPUNTURA
MEDICINA OCIDENTAL

• Dores de cabeça • Lumbago
• Ciática • Tendinite • Neuralgia

Consulte o Dr. Cristóvão Branco Ph.D,M.Sc,C.D,Ac.

CONSULTAS POR APONTAMENTO: 416-534-0937
1199 Dundas St.,W., Suite #4 em Toronto
M39

M33
A. Portela Construction
Serviços em escavações, garagens, reparações e aumentos da sua casa, varandas e casas de banho
A. Portela oferece-lhe absolutamente grátis o "Permit" para a construção da nova garagem
Tel.: 416-535-7252
Cell: 416-822-0474

José Patrício Caires • Presidente • Angelo Martins
Patrício
AUTO COLLISION
3090 Woodchester Dr., Unit 4B, Mississauga, Ont
Tel: 905-820-6551 • Fax: 905-820-5130
Email: patricioautocollision@on.aibn.com
M19

Guarda-redes Ricardo admite sair do Boavista no final da época

O guarda-redes Ricardo admitiu que pode deixar o Boavista no final da época, mas para já só pensa no jogo com o Celtic Glasgow e no passo que falta para a atingir a final da Taça UEFA.

O assédio ao titular da baliza da selecção portuguesa e do Boavista intensificou-se nos últimos tempos, fruto também do desempenho dos "axadrezados" na UEFA, pelo que a manutenção está cada vez mais difícil.
A gestão económica do Boavista obriga também a que todos os anos se proceda à venda de uma das "pérolas", para equilibrar o orçamento, pelo que a saída do guarda-redes parece ser um facto praticamente assumido. A prestação de Ricardo, que defendeu uma grande penalidade em Glasgow, no encontro da primeira "mão" das meias-finais da Taça UEFA (1-1), cresce de jogo para jogo e muitos são já os clubes de topo da Europa que o têm referenciado nas suas listas prioritárias de aquisição. Já no jogo dos quartos-de-final com o Málaga, no Estádio do Bessa, Ricardo tinha sido um dos heróis do encontro, ao defender duas e marcar uma grande penalidade na resolução da eliminatória com os espanhóis. O interesse de vários clubes em Ricardo e a sua eventual saída no final da época é algo que já tem sido aflorado ao longo dos últimos meses, tendo mesmo João Loureiro admitido na segunda-feira ser "complicado segurar o atleta".
De acordo com Ricardo, nas últimas épocas não têm sido fáceis as transferências de jogadores, mas dada a actual conjuntura, provocada pelo desempenho do Boavista na UEFA, essa "é uma forte hipótese".
Mas Ricardo não tenciona, para já, pensar no seu futuro, até porque o Boavista está apenas a dois dias de um compromisso importante com o Celtic, que poderá ditar a passagem histórica à final da Taça UEFA.
O guarda-redes pretende segurar a vantagem alcançada com o empate no primeiro jogo "atacando", mas deixou a ideia de que a missão será difícil, como atesta a vitória do Celtic em Liverpool, por 2-0.
Ricardo considera que o Celtic é uma equipa "muito forte", como deu a entender em Glasgow, e que vai ser ainda mais complicada de defrontar no Bessa, dado partir em desvantagem e tudo procurar fazer para dar a volta.

Pinto da Costa não quer nome no futuro Estádio

O presidente do FC Porto, Pinto da Costa, descartou a possibilidade de dar o seu nome ao futuro estádio do clube, conforme desejo público de muitas figuras e adeptos ligados ao clube.

"Não quero o meu nome! Apenas quero poder servir o FC Porto, sempre da melhor maneira e com todo o meu coração", garantiu Pinto da Costa, no dia em que comemora novo aniversário na subida a presidente dos "azuis e brancos".
"Ao fim de 21 anos como presidente tenho o direito de ter opinião sobre isso. No momento próprio digo o nome que defendo, que não o meu", vincou.
Desdramatizando a situação, e desdenhando alguma forma de homenagem ou recompensa pelo trabalho que tem desenvolvido, Pinto da Costa disse estar certo que os sócios vão estar do seu lado na hora de dar nome ao futuro

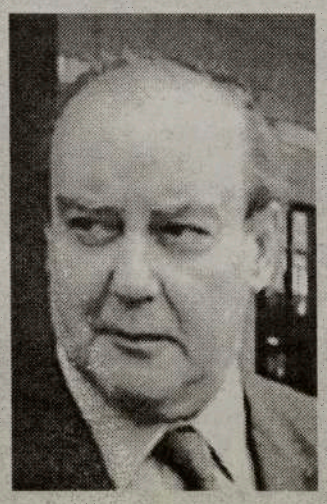

recinto "azul e branco".
Num breve balanço sobre o longo reinado como dirigente "dragão", o presidente portista falou de uma caminhada de "muitas lutas e canseiras, perseguições e inimizades".
"Há 21 anos tracei um caminho e jurei e mim mesmo que nunca desistiria ou teria receio do que quer que fosse, pois, quando o sentisse, deixaria o meu lugar. Se estou aqui é porque desejei lutar contra tudo e contra todos", frisou.
Escusando-se a falar do jogo de quinta-feira frente à Lazio, no Estádio Olímpico de Roma, Pinto da Costa manifestou o desejo de ver o FC Porto na final de Sevilha ao lado do Boavista, "por ser um clube português e da cidade do Porto".
Os "dragões" apresentam-se em Roma com uma cómoda vantagem de três tentos (4-1) trazida do jogo da primeira "mão", pelo que são claros favoritos a marcar presença no embate decisivo da presente edição da Taça UEFA.

CASCAIS BAKERY
Padaria e Pastelaria Portuguesa
Bolos para Casamentos, Baptizados
Aniversários e todo o tipo de festas
Especializados em Salgadinhos
Licenciado pelo LCBO
Abertos 7 dias por semana
das 5h00 da manhã
às 2h00 da manhã
PÃO QUENTE TODO O DIA
Bolo Rei | Pão de Mafra | Broinhas
Faça a sua encomenda com antecedência
1728 Eglinton Avenue West - Toronto • Tel: 416-256-7833
CASCAIS SPORTS BAR
Com antena parabólica para captar todos os jogos de futebol de Portugal. Todos jogos internacionais via satélite incluindo os da América Latina.
Bom ambiente de convivência. Venha ver a diferença.
Salas Privadas para fumadores e não-fumadores
Licenciado pelo LCBO
Aberto 7 dias por semana, das 8h00 da manhã às 2h00 da manhã

Pneumonia atípica - Futebol:

Portuguesas recusam jogar na liga feminina chinesa

As internacionais portuguesas Carla Couto e Edite Fernandes recusaram um convite para jogar na Liga chinesa de futebol feminino, devido ao surto de pneumonia atípica que já contaminou 2.305 pessoas e matou 106 na China.

"Era uma boa oportunidade para mim, mas não dá para ir, porque é um bocado arriscado", referiu à Agência Lusa Edite Fernandes, jogadora da Sociedade União do 1º de Dezembro, convidada para integrar o "onze" do Beijing Chengjian na Liga chinesa.
Carla Couto confessou que também está "triste por não ir", mas a preocupação dos pais, a par com uma proposta para jogar no Arsenal, fizeram com que a jogadora recusasse a proposta da equipa Guangdong Haiyin.
"Tenho muita pena. Espero voltar para o ano, gostava de voltar à China", disse a jogadora, que também representa o clube campeão nacional de futebol feminino, o 1º de Dezembro.
As duas futebolistas pisaram pela primeira vez os relvados chineses no ano passado, tendo alinhado na Liga pelas equipas que este ano voltaram a convidá-las, para uma temporada de mais perto de três meses na China.
"Nós compreendemos que ela não queira vir, porque esta é uma situação delicada", referiu à Lusa Wang Haiming, treinador do Beijing Chengjian, referindo-se à recusa de Edite Fernandes.
O director técnico da equipa de Guangdong, Li Xiaoqing, adiantou à Lusa que também "já estava a pensar em telefonar à Carla para lhe dizer para não vir", face à actual situação.
A Federação Chinesa de Futebol decidiu, entretanto, adiar para o final de Junho o inicio da segunda edição da Liga de Futebol Feminino, que arrancava no principio de Maio, devido ao surto de pneumonia atipica, ou Sindroma Respiratória Aguda (SRAS).
"Se a Liga for para a frente nessa altura, nós vamos voltar a contactar a Edite, para ver se ela está interessada", adiantou Wang.
Pequim e Guangdong, onde estão baseadas as equipas que dirigiram o convite às portuguesas, são até ao momento os pontos do território chinês mais afectados pelo vírus, registando 693 casos de contágio e 35 mortes, no caso da capital chinesa, e 49 vítimas e 1.344 pessoas infectadas, na provincia do Sul.
A Organização Mundial de Saúde incluiu Pequim, a provincia chinesa do interior Shanxi, a par com Toronto, no Canadá, na lista de destinos a evitar pelos viajantes, que inclui desde 02 de Abril Hong Kong e Guangdong, no Sul da China.

Taça UEFA

Pinto da Costa quer qualificação como prenda

Chegar à final da Taça UEFA em futebol, a disputar a 21 de Maio, em Sevilha, é a prenda que Pinto da Costa quer para comemorar os 21 anos como presidente do FC Porto. Ultrapassar a Lazio, quinta-feira, no Estádio Olímpico de Roma, é tudo o que os "azuis e brancos" precisam fazer, depois do concludente e animador triunfo (4-1) conquistado há duas semanas no Estádio das Antas. Mais uma noite de glória - para o FC Porto e o futebol português - é tudo o que Pinto da Costa deseja, embora ciente do valor do último obstáculo e ultrapassar.

"Vai ser muito difícil, pois a Lazio tem uma grande equipa", advertiu, antes de garantir que os "dragões" mantêm sempre o pensamento na vitória, independentemente da qualidade do adversário. Caso se apure para a final, Pinto da Costa, que completa quarta-feira 21 anos como presidente dos "dragões", prometeu dedicar o êxito aos adeptos pelo "apoio fantástico" que têm dado à equipa. Pinto da Costa considera já extremamente estimulante o facto da equipa ter chegado às meias-finais, bem como a recepção que a comitiva "azul e branca" vai ter quarta-feira no Vaticano, com o Papa João Paulo II, a personalidade que o dirigente mais admira no mundo.

O líder "azul e branco" formulou o desejo de encontrar o Boavista na final, a melhor forma de promover a cidade do Porto e o Europeu Portugal'2004, que arranca nas Antas: "seria óptimo". Mordaz, o presidente portista falou do sentimento que esta meia-final lhe provoca: "tem um significado especial, pois muita gente já nos tinha feito o funeral e afinal de contas quando o preparavam e gastaram dinheiro em caixões deviam era tê-lo utilizado em foguetes, pois estamos mais perto de grandes festas do que de funerais".

O dirigente lembrou as primeiras "memoráveis" meias-finais europeias do FC Porto, em 1984 frente aos escoceses do Aberdeen e em 1987 com os ucranianos do Dinamo de Kiev, considerando que nesses períodos os adversários eram as melhores equipas da Europa.

Esses momentos, bem como a conquista da Taça dos Campeões, Taça Intercontinental e Supertaça Europeia, constituem algumas das melhores recordações do longo "reinado" de Pinto da Costa, que a nível interno destacou a conquista do "tri" e do "penta". A vitalidade

que Pinto da Costa revela no longo exercício de funções no FC Porto tem um segredo: "é preciso acreditar no que se faz, sentir entusiasmo e ter o apoio que sempre senti da massa associativa". O seu colaborador de sempre, o também administrador da SAD Reinaldo Teles, garantiu que o FC Porto não vai dormir sobre o bom resultado conquistado em Portugal, lembrando o valor dos italianos.

Alpinismo:

Primeira expedição portuguesa aos Himalais começa para a semana

Seis alpinistas portugueses vão tentar, a partir da próxima semana, subir acima dos sete mil metros de altitude e alcançar o cume do monte Pumori, naquela que é a primeira expedição exclusivamente nacional aos Himalaias.

João Garcia, o alpinista português que em 1999 ficou gravemente ferido depois de atingir o cume mais alto da terra, o monte Everest, é o organizador desta expedição, que é também inédita por ter objectivos de carácter científico. Trata-se de um projecto de investigação que pretende "compreender como se adaptam os alpinistas e avaliar o impacto da sua permanência a tanta altitude", explicou hoje, em conferência de imprensa o responsável pelo estudo científico, José Magalhães, docente da Faculdade de Ciências da Universidade do Porto. A condição física dos alpinistas foi avaliada antes da partida, para, logo após o seu regresso, se estabelecer uma comparação.

A equipa portuguesa parte quarta-feira para o Nepal e, na próxima segunda-feira, deverá iniciar a escalada que a levará ao monte Pumori. João Garcia é o único alpinista da expedição que já escalou montanhas de altitude superior aos sete mil metros, mas garante que "todos são experientes". Dois empresários, um engenheiro civil e dois desportistas acompanham João Garcia nesta missão inédita.

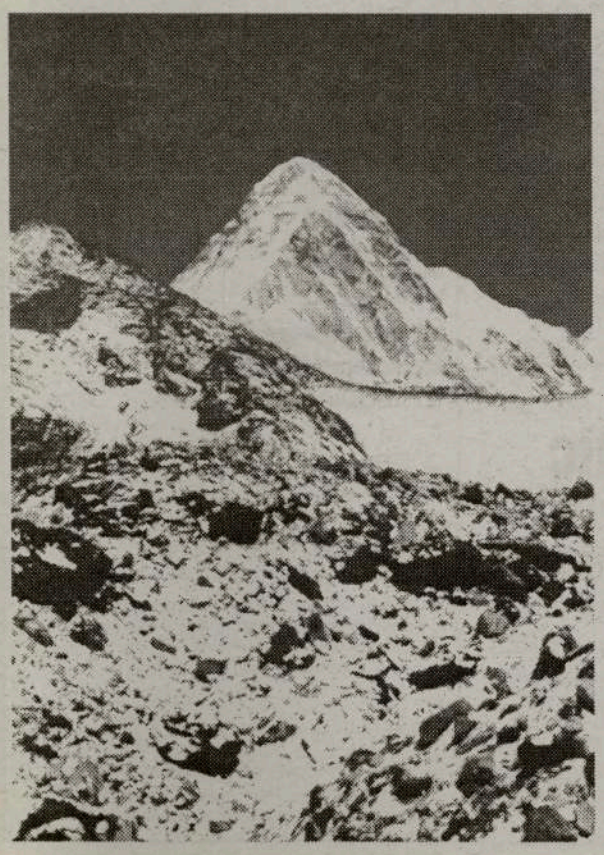

Em 24 dias, estes seis homens tentarão atingir o cume do monte Pumori, com 7.120 metros, e a partir do dia 20 de Maio programam iniciar a descida.

João Garcia admite ter alguns receios, ainda marcado pelo acidente que sofreu ao alcançar o cume do Everest (8.850 metros), tornando-se num dos 100 alpinistas de todo mundo que já conseguiram fazê-lo sem auxílio a oxigénio artificial, entre os 10.000 que já tentaram. "O pior temor é que haja um acidente. Existem sempre uma série de elementos que não controlamos: o estado do tempo, a queda de pedras ou a queda de gelo", exemplificou.

No entanto, o mais consagrado alpinista português admite que ainda sonha voltar alcançar cumes de montanhas com oito mil metros. Mas, os custos deste tipo de expedições são, muitas vezes, os maiores obstáculos dos alpinistas com estas ambições, diz. Aliás, esta subida exclusivamente portuguesa aos Himalaias tem um orçamento que ronda os 21 mil euros (3.500 euros por cada alpinista). Apesar dos apoios publicitários conseguidos, apenas cerca de um terço da viagem está coberta e os alpinistas têm de suportar muitas despesas.

Arbitragem de José Godinho foi "infeliz e negativa", diz Luís Guilherme

O presidente da comissão de arbitragem da Liga Portuguesa de Futebol Profissional, Luís Guilherme, admitiu que a actuação do árbitro José Godinho no jogo FC Porto- Moreirense foi "infeliz e negativa".

Luís Guilherme, que falava no final do sorteio dos árbitros, adiantou que, nessa conformidade, a comissão de arbitragem decidiu retirar o árbitro de Évora da tômbola até "à averiguação total dos factos".

Em causa, estão alguns lances duvidosos no jogo entre o FC Porto e o Moreirense, nas Antas, nomeadamente um em que terá ficado por expulsar Vítor Baía e uma alegada grande penalidade sobre Hélder Postiga, convertida em golo. Estes e outros factos ocorridos durante o encontro de sábado, que terminou com o suado triunfo dos "dragões" por 2-1, motivaram declarações agressivas por parte do treinador do Moreirense, Manuel Machado. Sobre esta matéria, Luís Guilherme não ficou surpreendido, já que - acrescentou - "estão na linha de algumas que proferiu ao longo da época".

"Repudiamos as afirmações, pois as pessoas devem criticar, mas de uma forma consentânea com as suas responsabilidades", referiu Luís Guilherme, acrescentando que os dirigentes da arbitragem são sempre educados.

Em relação ao desabafo do presidente do Boavista, João Loureiro, no final do jogo com o Gil Vicente, em Barcelos, Luís Guilherme sugeriu que, se há algo a dizer, que se diga na totalidade e não por meias palavras.

"Não podemos andar todos sob suspeita. Se o presidente João Loureiro sabe de alguma coisa que o diga. Seria muito grave se houvesse complot contra o Boavista ou contra outro qualquer clube", adiantou.

KLUCK KLUCK'S INC. BBQ
A CHURRASQUEIRA QUE FAZ A DIFERENÇA COM ESPECIAIS TODOS OS DIAS!

O Luís e o Nelson, jovens e visionários, deram o nome à sua Churrasqueira o som dos frangos a cantarolar, Kluck, Kluck.

Para além dos saborosos Frangos no Espeto e na Brasa, tem também diariamente outros sabores de Portugal: Mão de Vaca, Feijoada, Dobrada, Bacalhau de mil maneiras, Polvo Guizado, Lulas, Sopas, Saladas, Sandes e muito mais!

3635 CAWTHRA ROAD, EM MISSISSAUGA
(No mesmo Centro Comercial da Nova Bakery, na esquina da Burnhamthorpe)

ENCOMENDAS PELO TELEFONE:
905 272-4459

M56

Governo tem preparado plano desportivo para próximos dez anos

O presidente do Instituto Nacional do Desporto (IND), José Manuel Constantino, manifestou a sua satisfação pela existência de um plano desportivo para os próximos dez anos, elaborado pelo actual Governo.
Na palestra "As ligas de clubes profissionais: que reforma legislativa?" realizada pela Liga Portuguesa de Futebol Profissional (LPFP) no âmbito da comemoração dos 25 anos do organismo, o presidente do IND relativizou os problemas do actual panorama desportivo europeu e salientou o plano governamental português como factor fundamental para a suavização da crise.
"O Governo tem um plano preparado para os próximos dez anos em termos desportivos. Ainda não foi apresentado ao Conselho Superior do Desporto porque estamos a falar de uma área com várias sub-áreas, tais como a Juventude ou Educação", frisou o dirigente.
Constantino rebatia assim as afirmações do principal orador na palestra, o jurista José Manuel Meirim, que logo na abertura do seu discurso apontava críticas ao actual executivo.
"O Governo diz no seu programa que o actual modelo de desenvolvimento desportivo está esgotado. O Estado não sabe o que quer, nem quando quer. Mas qual é o novo modelo? Não há! Não há uma única luz a indiciar alternativa a este modelo que dizem que se encontra esgotado".
O especialista em Direito desportivo mostrou-se altamente crítico à actual gestão do futebol profissional e assumiu-se frontalmente contra a "americanização" do desporto em Portugal.
Meirim, que se considerou "convidado envenenado" para esta palestra, continuou a explicação jurídica às suas teorias, baseando quase sempre na crítica o seu discurso. "A Liga de Clubes não existe por vontade dos seus associados. Existe porque há competições profissionais consagradas pelo Estado. Há muitas aberrações jurídicas que devem ser analisadas. Como é que as Federações desportivas podem tomar atitudes do ponto de vista disciplinar nas competições profissionais que deveriam ser das Ligas?", questionou ainda. O jurista acredita só ser possível melhorar o panorama do futebol e demais competições profissionais em Portugal com base numa alteração profunda das leis.

Castigos - Petit, castigado por um jogo, falha embate com o Sp. Braga

O médio do Benfica Petit foi castigado com um jogo de suspensão pela Comissão Disciplinar (CD) da Liga Portuguesa de Futebol Profissional, informou o organismo em comunicado. Petit vai falhar a deslocação ao reduto do Sporting de Braga depois de ter sido expulso segunda-feira, por cartão vermelho directo, no jogo em que os "encarnados" bateram o Varzim por 2-1, de encerramento da 28ª jornada da I Liga portuguesa.
O Boavista foi o clube mais penalizado do escalão principal ao ver o órgão disciplinar suspender por um jogo o defesa Filipe Anunciação e o médio Pedro Santos, depois de os dois jogadores terem sido expulsos por acumulação de cartões amarelos frente ao Gil Vicente.
A CD da Liga de clubes teve mão particularmente pesada para o defesa gilista Nuno Amaro, que viu o vermelho directo no encontro com os "axadrezados" e. foi punido com dois jogos de suspensão.

Lista de jogadores suspensos:
I LIGA

Dois jogos:
Nuno Amaro (Gil Vicente)
Um jogo:
Petit (Benfica), Filipe Anunciação (Boavista), Pedro Santos (Boavista), Ivo (Gil Vicente), Mauro César (Moreirense), Adriano (Nacional), Luis Miguel (Paços Ferreira), Arrieta (Sp. Braga), Artur Jorge (Sp. Braga), Hélio (Vit. Setúbal)

Natação:

Mundiais de Barcelona
Portugal presente em competição "incrível"

Todos os recordes de participação deverão ser batidos nos Mundiais de Natação de Barceloa, a disputar de 13 a 27 de Julho e para os quais estão já apurados seis portugueses. Marta Ferreira (Sporting), Barbara Ferreira (Maia), Nuno Laurentino (Algés), Simão Morgado (Amadora), Sara Oliveira e Luis Monteiro (FC Porto) são os nadadores apurados, mas a comitiva nacional pode chegar aos 10 ou 12 atletas.
O presidente da federação espanhola de natação, Rafael Blanco, garantiu, em Córdoba, na apresentação da prova, que os Campeonatos do Mundo de Barcelona2003 vão bater todos os recordes, esperando-se a participação de 150 paises, entre os quais o Iraque.
A capital da Catalunha será "um ponto de encontro" da natação mundial, com 1.846 atletas a competir por 384 medalhas, orientados por 900 treinadores, com a cobertura de 1.200 jornalistas e o apoio de 1.500 voluntários. A venda antecipada de bilhetes começou há 15 dias e pode desde já qualificar-se como um "êxito", uma vez que 25.000 ingressos foram adquiridos através de caixas automáticas.
Os preços das entradas diárias oscilam entre os cinco e os 30 euros, enquanto os "passes" para cada uma das disciplinas vão desde os 90 aos 180 euros. A competição de natação vai disputar-se no Palau Santi Jordi, com capacidade para 12.000 espectadores, as provas de saltos terão lugar nas Piscinas de Montjuic, as de natação sincronizada nas Piscinas Bernat Picornell, as de polo aquático no Clube Natação de Barceloneta e as de "águas abertas" em Port Vell.

UEFA / Boavista:

Jaime Pacheco convoca todos para o jogo com o Celtic

O treinador Jaime Pacheco convocou na 4ª feira todos os jogadores do plantel do Boavista para o jogo de quinta-feira com os escoceses do Celtic Glasgow, no Bessa, referente à segunda "mão" das meias-finais da Taça UEFA.
Tal como tinha feito há 15 dias para a deslocação à Escócia, onde o Boavista empatou a 1-1, Jaime Pacheco optou por convocar todos os jogadores, como um espécie de prémio pela prestação europeia da equipa.
Os eleitos de Pacheco incluem, por exemplo, o castigado Paulo Turra, os lesionados Jorge Silva, Frechaut, Nuno Gomes e Sanchez e os "outsiders" Laurentino e Viveros, que não se encontram inscritos na lista da UEFA.
Martelinho, que tem vindo a treinar condicionado desde a semana passada, está também na lista de convocados de Jaime Pacheco, mas a sua provável utilização está dependente de um último teste a realizar quinta-feira.
O Boavista defronta quinta-feira o Celtic Glasgow, pelas 20:05, no Estádio do Bessa, em jogo da segunda "mão" das meias-finais da Taça UEFA, que pende favoravelmente para os "axadrezados" pelo golo marcado fora (1-1).

Portugal2004:

BPI é o quinto patrocinador nacional

O Banco Português de Investimento (BPI) e a Euro2004 SA assinam esta semana o contrato que torna a instituição bancária no quinto "patrocinador nacional" da fase final do campeonato da Europa de futebol Portugal2004.

Uma nota da Euro2004 SA informou que a assinatura do contrato conta com as presenças dos presidentes dos conselhos de administração do BPI, Artur Santos Silva, e da sociedade, Gilberto Madaíl, além do director do departamento de futebol e marketing da UEFA, o sueco Lars-Christer Olsson.
O BPI reforça desta forma a sua implantação no futebol em Portugal, após ter estado no processo de constituição das Sociedades Anónimas Desportivas (SADs) do Sporting, FC Porto e Boavista e ter participado no financiamento de alguns dos novos estádios em que será disputado o Portugal2004. Além do BPI, a sociedade Euro2004 SA assinou contratos de "parceiros nacionais" com os CTT, GALP Energia e a Navigator, faltando ainda assinar acordos com mais duas instituições.

Série Açores
III Divisão

Apuramento do Campeão 2ª fase

Resultados
St° António - Angrense, 3-0
Praiense - Santiago, 0-0
Folga: Velense

8ª jornada
Angrense - Velense
Santiago - St° António
Folga: Praiense

Classificação

CL. EQUIPAS	JGS.	PTS.
1. St. António	6	45
2. Angrense	6	42
3. Praiense	6	41
4. Santiago	5	37
5. Velense	5	34

Despromoções

Resultados
Angústias - Ribeirinha, 1-1
Ideal - Flamengos, 2-0
Folga: Madalena

8ª jornada
Ribeirinha - Madalena
Flamengos - Angústias
Folga: Ideal

Classificação

CL. EQUIPAS	JGS.	PTS.
1. Madalena	5	34
2. Ideal	6	34
3. Flamengos	5	28
4. Ribeirinha	6	29
5. Angústias	6	2

As equipas iniciaram a segunda fase com a totalidade dos pontos conquistados na primeira. Esta fase, disputada em duas séries, decorre ao longo de 10 jornadas no sistema de todos contra todos, entre 16 de Fevereiro e 11 de Maio.

Os cinco clubes da série "Apuramento do Campeão" disputam o título de campeão da Série Açores, que será promovido à II Divisão B na próxima temporada, enquanto a outra série determina as três equipas despromovidas aos campeonatos regionais.

SUPERLIGA

PORTUGUESA DE FUTEBOL PROFISSIONAL

EQUIPAS	J	V	E	D	M	S	P
1 FC PORTO	28	24	3	1	61	21	75
2 BENFICA	28	19	5	4	59	21	62
3 SPORTING	28	16	5	7	44	28	53
4 GUIMARÃES	28	13	7	8	43	34	46
5 GIL VICENTE	28	13	4	11	38	38	43
6 U. LEIRIA	28	10	8	10	39	39	38
7 BELENENSES	28	9	8	11	36	39	35
8 NACIONAL	28	8	10	10	33	37	34
9 MARÍTIMO	28	10	4	14	30	43	34
10 P. FERREIRA	28	9	7	12	29	39	34
11 SP. BRAGA	28	7	11	10	25	38	32
12 BOAVISTA	28	7	11	10	26	28	32
13 VARZIM	28	9	5	14	31	37	32
14 MOREIRENSE	28	7	11	10	35	37	32
15 ACADÉMICA	28	6	9	13	30	44	27
16 SANTA CLARA	28	6	9	13	33	44	27
17 BEIRA-MAR	28	6	8	14	32	47	26
18 VIT. SETÚBAL	28	5	11	12	31	41	26

Melhores Marcadores

17 Golos
SIMÃO SABROSA (Benfica)

14 Golos
ADRIANO Louzada (Nacional)
Eric Gomes "GAÚCHO" (Marítimo)
Faye FARY (Beira-Mar)

12 Golos
DÁRIO (Académica)

11 Golos
TIAGO (Benfica)

10 Golos
HELDER POSTIGA (FC Porto)
PAULO ALVES (Gil Vicente)
JARDEL (Sporting)

9 Golos
RICARDO SOUSA (Beira-Mar)
Elpídio SILVA (Boavista)
Anderson de Sousa "DECO" (FCP)
MANOEL Filho (Gil Vicente)
ROMEU Almeida (Guimarães)
Fabrício Bento "CEARÁ" (St. Clara)

Resultados

U. Leiria - P. Ferreira, 0-1
Gil Vicente - Boavista, 1-0
Beira-Mar - Sp. Braga, 2-2
V. Setúbal - Académica, 3-1
FC Porto - Moreirense, 2-1
N. Madeira - Santa Clara, 2-1
Marítimo - Sporting, 0-3
V. Guimarães - Belenenses, 1-0
Benfica - Varzim, 2-1

Próxima Jornada

Sporting - Beira-Mar
Belenenses - Marítimo
Sp. de Braga - Benfica
Moreirense - Gil Vicente
Varzim - U. de Leiria
P. Ferreira - N. da Madeira
Santa Clara - V. Setúbal
Boavista - V. Guimarães
Académica - FC Porto

II LIGA

PORTUGUESA DE FUTEBOL PROFISSIONAL

EQUIPA	J	P
1 ALVERCA	28	53
2 RIO AVE	28	50
3 EST.AMADORA	28	46
4 PORTIMONENSE	28	45
5 NAVAL	28	44
6 SALGUEIROS	28	42
7 DESP.AVES	28	40
8 DESP.CHAVES	28	40
9 MAIA	28	39
10 SP.COVILHÃ	28	37
11 MARCO	28	36
12 OVARENSE	28	36
13 FARENSE	28	36
14 PENAFIEL	28	34
15 U.MADEIRA	28	30
16 LEÇA	28	29
17 FELGUEIRAS	28	27
18 U.LAMAS	28	18

Resultados

N. 1º Maio – D. Chaves, 2-1
Alverca - Farense, 2-1
D. Aves - Salgueiros, 4-1
Sp. Covilhã – E.Amadora, 0-0
Ovarense – U. Lamas, 1-0
Rio Ave - Maia, 4-0
Marco - Felgueiras, 3-0
Leça - Portimonense, 5-0
Penafiel – U. Madeira, 1-3

Próxima Jornada

U. Madeira – N. 1º de Maio
Salgueiros – Sp. Covilhã
Est. Amadora - Ovarense
D. Chaves - Alverca
Farense – D. Aves
U. Lamas - Rio Ave
Felgueiras – Leça
Portimonense - Penafiel
Maia – Marco

Campeonato Nacional de Futebol - II Divisão B

Zona Norte

Leixões promovido à II Liga.

EQUIPA	J	P
1 LEIXÕES	32	81
2 FC PORTO B	32	62
3 LOUSADA	32	61
4 CAC.TAIPAS	32	52
5 VIZELA	32	51
6 DRAGÕES SAND	32	49
7 GONDOMAR	32	49
8 BRAGA B	32	45
9 ESPINHO	32	45
10 FAFE	32	43
11 PAREDES	32	43
12 VILANOVENSE	32	42
13 P.RUBRAS	32	40
14 FREAMUNDE	32	38
15 VILA REAL	32	35
16 INFESTA	32	34
17 ERMESINDE	32	32
18 CANELAS	32	31
19 ESPOSENDE	32	25
20 VIANENSE	32	20

Resultados

Infesta - Ermesinde, 2-1
FC Porto B - Sp. Braga B, 1-0
Gondomar - Fafe, 2-1
Dr. Sandinenses - Espinho, 3-1
Leixões - Freamunde, 2-0
Caçadores Taipas - Lousada, 2-1
Vilanovense - Esposende, 1-0
Vizela - Canelas Gaia, 1-1
Pedras Rubras - Paredes, 1-0
Vianense - Vila Real, 1-1

33ª Jornada

Vila Real - Infesta
Ermesinde - FC Porto B
Sp. Braga B - Gondomar
Fafe – Dr. Sandinenses
Espinho - Leixões
C. Taipas - Freamunde
Lousada - Vilanovense
Esposende - Sp. Braga B
Canelas Gaia - Pedras Rubras
Paredes - Vianense

Zona Centro

EQUIPA	J	P
1 FEIRENSE	31	70
2 ESTRELA PORT	30	62
3 OLIVEIRENSE	30	57
4 A.VISEU	30	54
5 SP.POMBAL	32	50
6 TORREENSE	30	50
7 SANJOANENSE	31	45
8 D. FÁTIMA	30	44
9 CALDAS	31	43
10 ACADÉMICA B	30	39
11 OL.HOSPITAL	31	38
12 OL.BAIRRO	29	38
13 SERTANENSE	32	36
14 ESMORIZ	31	35
15 VILAFRANQUEN	30	32
16 AGUEDA	29	30
17 BENFICA CB	30	24
18 SÃO JOÃO VER	31	24
19 MARINHENSE	30	23

Resultados

Feirense - Sanjoanense, 1-0
Esmoriz - Sertanense, 3-4
Sp. Pombal - Caldas, 2-1
D. Fátima – Vilafranquense, 1-0
O. Bairro - Águeda,
Marinhense – E. Portalegre, 0-3
Benf. C. Branco – O. Hospital, 1-2
São João Ver - Torreense, 3-1
Oliveirense – Ac. Viseu, 1-0
Folgou: Ac. Coimbra B

33ª Jornada

A. Viseu - Feirense
Sanjoanense - Esmoriz
Sertanense - Sp. Pombal
A. Coimbra B - D. Fátima
O. Bairro - Vilafranquense
Águeda - Marinhense
Est. Portalegre - Sertanense
Ol. Hospital - São João Ver
Torreense - Oliveirense
Folga: Caldas

Zona Sul

EQUIPA	J	P
1 ESTORIL	32	72
2 LOULETANO	33	55
3 ODIVELAS	31	55
4 MAFRA	32	54
5 OL.MOSCAVIDE	32	53
6 PONTASSOLENS	32	51
7 AMORA	32	50
8 OLHANENSE	32	46
9 MICAELENSE	33	46
10 CAMACHA	32	45
11 BARREIRENSE	32	45
12 MARITIMO B	32	43
13 ORIENTAL	32	38
14 OPERÁRIO	32	37
15 LUSITANIA	31	36
16 IMORTAL	32	35
17 SPORTING B	32	32
18 LUSITANO VRS	32	30
19 CASA PIA	32	28
20 SEIXAL	32	26

Resultados

Odivelas - Olhanense, 1-0
Camacha – Lus. Açores, 0-0
Barreirense - Casa Pia, 0-3
Amora - Micaelense, 0-3
Louletano - Oriental, 0-1
O.Moscavide - Lusitano VRSA, 2-0
Operário - Pontassolense, 1-1
Marítimo B - Estoril-Praia, 1-0
Mafra - Imortal, 1-0
Sporting B - Seixal, 2-0

33ª Jornada

Seixal - Odivelas
Olhanense - Camacha
L. Açores - Barreirense
Casa Pia - Amora
Micaelense - Louletano
O. Moscavide - Oriental
Lusitano VRSA - Operário
Pontassolense – L. Açores
Estoril-Praia - Mafra
Imortal - Sporting B

Campeonato Nacional de Futebol - III Divisão

Série A

CL EQUIPA	J	P
1 VALDEVEZ	30	63
2 BRAGANÇA	30	61
3 JOANE	30	52
4 VILAVERDENSE	30	51
5 SANDINENSES	30	50
6 VALENCIANO	30	47
7 MARIA FONTE	30	44
8 MONÇÃO	30	42
9 RONFE	30	40
10 MIRANDELA	30	39
11 MONTALEGRE	30	36
12 AMARES	30	35
13 VALPAÇOS	30	32
14 CERVEIRA	30	32
15 MARINHAS	30	30
16 AG.GRAÇA	30	30
17 T.BOURO	30	29
18 VILA POUCA	30	27

Resultados
Maria Fonte - Valdevez, 1-4
Valenciano - Terras Bouro, 1-0
Marinhas – V. Pouca Aguiar, 1-0
Valpaços - Os Sandinenses, 1-0
Ronfe - Joane, 3-1
Mirandela - Bragança, 0-0
Á.Graça - Vilaverdense, 1-1
Amares - Monção, 1-1
Montalegre - Cerveira, 3-2

Série B

CL EQUIPA	J	P
1 LIXA	30	64
2 TIRSENSE	30	58
3 TROFENSE	30	58
4 OLIVEIRENSE	30	57
5 RIBEIRÃO	30	46
6 FAMALICÃO	30	45
7 FIÃES	30	44
8 TORRE MONC	30	44
9 RIO TINTO	30	42
10 S.P.COVA	30	42
11 PEDROUCOS	30	39
12 LUS.LOUROSA	30	39
13 REBORDOSA	30	39
14 CINFÃES	30	32
15 LAMEGO	30	32
16 SERZEDELO	30	27
17 PEVIDEM	30	14
18 CAMBRES	30	12

Resultados
Lus. Lourosa - Ribeirão, 0-2
Tirsense - Oliveirense, 1-2
S. Pedro Cova - Pevidém, 1-0
Pedrouços - Lixa, 0-1
Lamego - Cambres, 2-0
Fiães - Rio Tinto, 1-1
Serzedelo – T. Moncorvo, 1-1
Famalicão - Rebordosa, 1-1
Cinfães - Trofense, 0-1

Série C

CL EQUIPA	J	P
1 ESTARREJA	30	52
2 CESARENSE	30	52
3 PAMPILHOSA	30	50
4 MILHEIROENSE	30	49
5 P.CASTELO	30	49
6 VALECAMBRENS	30	49
7 SATÃO	31	45
8 F.ALGODRES	30	44
9 GAFANHA	30	43
10 TOCHA	30	42
11 U.COIMBRA	30	41
12 ANADIA	31	40
13 MANGUALDE	30	34
14 ARRIFANENSE	30	33
15 AVANCA	30	32
16 ESTAÇÃO	30	32
17 MILEU	30	31
18 GOUVEIA	30	28

Resultados
U. Coimbra - Estação, 3-1
P. Castelo - Gouveia, 3-0
Pampilhosa - Mileu, 4-1
Avanca - Cesarense, 2-1
Arrifanense - Tocha, 1-0
Milheiroense - Estarreja, 1-0
Valecambrense - Gafanha, 4-3
Forno Algoores - Satão, 2-1
Anadia - Mangualde, 0-0

Série D

CL EQUIPA	J	P
1 ALCAINS	28	56
2 LOURINHANENS	28	53
3 PORTOMOSENSE	28	52
4 SOURENSE	29	48
5 FAZENDENSE	29	47
6 BENEDITENSE	28	46
7 RIO MAIOR	28	45
8 RIACHENSE	29	45
9 BIDOEIRENSE	28	41
10 CARANGUEJEIR	28	36
11 PENICHE	29	33
12 TORRES NOVAS	28	33
13 MIRENSE	28	30
14 ALMEIRIM	28	28
15 MIRANDENSE	28	24
16 SERNACHE	28	18
17 NAZARENOS	28	15

Resultados
Fazendense - Riachense, 3-3
Sourense - Peniche, 2-1
Bidoeirense - Portomosense, 1-1
Rio Maior - Beneditense, 1-1
Nazarenos - Caranguejeira, 5-0
V. Sernache - Mirandense, 0-0
Lourinhanense - Almeirim, 1-0
Torres Novas - Mirense, 2-0
Folgou: Alcains

Série E

CL EQUIPA	J	P
1 SINTRENSE	30	55
2 RIBEIRA BR.	30	53
3 BENFICA B	30	48
4 ATLÉTICO MAL	30	48
5 LOURES	30	48
6 ALCOCHETENSE	30	47
7 PORTOSANTENS	30	42
8 ELVAS	30	42
9 C.LOBOS	30	40
10 CARREGADO	29	39
11 1º MAIO	29	37
12 MACHICO	30	37
13 SACAVENENSE	30	37
14 CALIPOLENSE	30	35
15 SÃO VICENTE	30	34
16 REAL	30	33
17 SANTACRUZENS	30	31
18 ÁGUIAS CAM.	30	23

Resultados
Calipolense - Portosantense, 2-2
Alcochetense - Ribeira Brava, 2-1
Carregado - 1º Maio, 1-0
"O Elvas" - Real, 3-1
A. Malveira – Á. Camarate, 0-0
Loures - Sintrense, 1-0
São Vicente - Câmara Lobos, 0-1
Sacavenense - Benfica "B", 0-1
Machico - Santacruzense, 1-1

Série F

CL EQUIPA	J	P
1 PINHALNOVENS	30	56
2 ESTRELA VN	30	55
3 VASCO GAMA	30	53
4 ATLÉTICO	30	51
5 SILVES	30	50
6 BEJA	30	49
7 MESSINENSE	30	47
8 UNIÃO SC	30	46
9 JUV.EVORA	30	41
10 SESIMBRA	30	40
11 ALMANSILENSE	30	40
12 MONTIJO	30	38
13 QUARTEIRENSE	30	37
14 ESP.LAGOS	30	37
15 LUS.EVORA	30	36
16 FUT.BENFICA	30	32
17 FERREIRENSE	30	23
18 PADERNENSE	30	8

Resultados
Fut. Benfica - Vasco Gama, 1-0
Pinhalnovense - E. V. Novas, 1-0
Messinense - Beja, 1-2
Quarteirense - Juventude, 0-0
Sesimbra - Padernense, 5-1
Lus. Évora - Almansilense, 0-2
Ferreirense - Silves, 0-4
Esp. Lagos - Atlético, 1-3
U. Sport Clube - Montijo, 1-1

FC Porto navega em Baía de paz...

Mesmo sem necessitar de ganhar à pressão, o FC Porto não enjeita todas as oportunidades de ganhar e, o guarda-redes Baía também não hesitou em provocar agitação nas águas calmas do jogo sob a cegueira do árbitro (?) da partida. Coisas que só acontecem no futebol português. Pronto, mais 3 pontos para o FC Porto, que é o que conta. Protestos, zangas, provas, nada muda a situação. Nem a vitória justa do FC Porto na I LIGA de 2002/03. E, se apanhar a "dobradinha", melhor ainda para todos!

No "seu" Jamor, o Benfica esbanjou oportunidades e, depois, viveu momentos de angústia. Acabou e bem, por ganhar ao valente Varzim, por 2-1, mantendo o seu isolamento no 2o. lugar, a 9 pontos do Sporting. Este, por sua vez, viajou até ao Funchal onde, à-vontade, impôs-se ao Marítimo, por 3-0. Mantém esperanças, o que já é bom. Gil Vicente e Guimarães mantêm-se no alto, ao baterem o Boavista e o Belenenses, por 1-0, respectivamente.
O Paços Ferreira vingou-se do afastamento da Taça de Portugal e foi a Leiria "roubar" três pontos à União de Leiria e por resultado igual, 1-0.
O Vitória de Setúbal bateu a Académica, por 3-1, passando a respirar melhor mas sem motivos para deixar de lutar. Beira Mar e Sp. de Braga, empataram, por 2-2, o que serviu a ambos mas não ajudou muito a nenhum. Percebem?
A jornada 29 já está à porta. Tomem nota: Sexta-feira, 25 de Abril, às 14h00, o Sporting-Beira Mar, com transmissão na SporTV. Sábado, dia 26, às 12h00, Belenenses-Marítimo e, às 14h45, o Sp. Braga-Benfica, ambos os jogos com transmissão na SporTV.
Domingo, dia 27, às 11h00, Moreirense-Gil Vicente, Varzim-U. de Leiria e Paços de Ferreira-Nacional da Madeira. Às 12h00, Santa Clara-V. de Setúbal.

Segunda-feira, dia 28, às 14h15, Boavista-Guimarães, com transmissão na SporTV e, às 16h15, o Académica-FC Porto, com transmissão na RTPi.
Qual será o jogo mais fácil? Deve ser aquele que neste momento pensamos que é o mais difícil. No futebol, a lógica é uma batata! Se acertarem, ganham uma amêndoa.

JMC

Campeonato Nacional de Futebol - I Liga - 29ª Jornada - de 25 a 28 de Abril

SPORTING - BEIRA MAR	6ª feira, 25	14h00
BELENENSES - MARÍTIMO	Sábado, 26	12h00
BRAGA - BENFICA	Sábado, 26	14h45
BOAVISTA - V. GUIMARÃES	2ª feira, 28	14h15
ACADÉMICA - FC PORTO	2ª feira, 28	16h15

Transmissões
via satélite em estabelecimentos comerciais

Informação FPtv 100% portuguesa 24 horas por dia, 7 dias por semana

Vencedor da semana anterior:

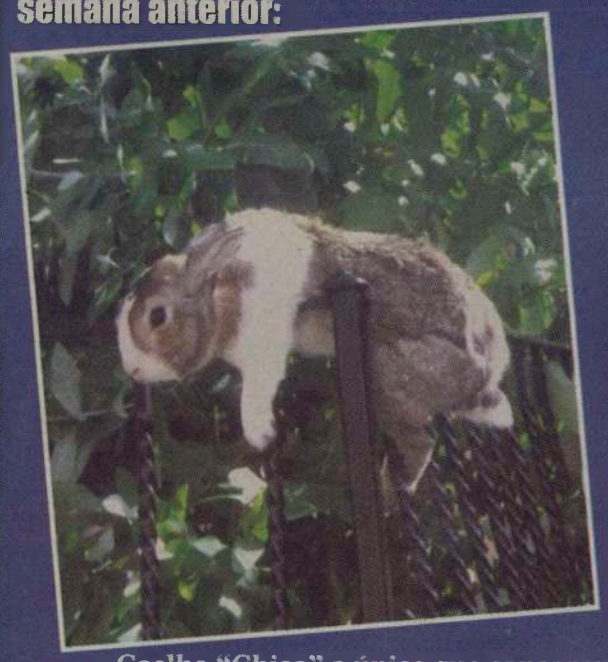

Coelho "Chico" o único que concorreu e não ganhou - Toronto
Resp.: FC Porto.

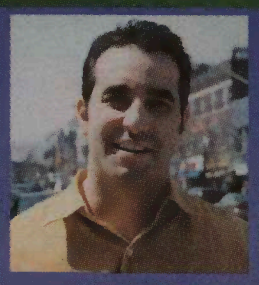

Orgulhoso de ser Português

Bob Raposo convida-o a responder semanalmente a uma simples pergunta sobre futebol.
Tente e ganhe valiosos prémios!

Pergunta:
Em que Jogos Olímpicos Portugal conquistou a primeira Medalha de Ouro

R: _____

Nome: _____

Morada: _____

_____ Tel: _____

Enviar resposta para:
O Milénio - Concurso Labatt
1087 Dundas St. W. suite 103
Toronto, ON, M6J 1W9

A resposta será aceite até 2ª feira, dia 28 de Abril, 2003.
Caso exista mais de um acertante, realizar-se-á um sorteio para encontrar o vencedor.

Labatt Blue Pilsener
Carlsberg
PROUD SPONSOR OF INTERNATIONAL SOCCER
A cerveja da comunidade
©MC Labatt Brewing Co.

Para todos os seus eventos ou ocasiões especiais, contacte Bob Raposo para o ajudar a tratar de tudo o que precisa
(416) 248-0751