Joe's no frills
lower food prices
smile.
SORRIA COM OS ESPECIAIS DA SEMANA!
PÁGINA 17

PÁG. 22

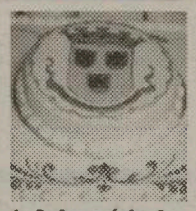

1º. Aniversário da Casa das Beiras C. C. C. of Toronto

New Canadians & Home Hardware
JUNTOS
MAIS FORTES
804 Dupont St. at Shaw - TORONTO
416-531-2401

PÁG. 21

Nelly Furtado em digressão norte americana

BANCO ESPIRITO SANTO
TRANSFIRA AS SUAS POUPANÇAS PARA PORTUGAL GRATUITAMENTE COM RAPIDEZ E SEGURANÇA USANDO O BANCO ESPIRITO SANTO APROVEITANDO OS MELHORES PRODUTOS COM AS MELHORES TAXAS DE JURO DO MERCADO!!!
TORONTO REPRESENTATIVE OFFICE
860-C COLLEGE STREET W. TORONTO, ON M6H 1A2
TEL.416-530-1700 FAX: 416-530-0067
1-800-794-8176 E-MAIL: BESERTOR@IDIRECT.COM
LIGUE BES DIRECTO INTERNACIONAL: 011-8000-247-3650
WWW.BES.PT

CANADIAN PUBLICATION MAIL AGREEMENT #1414526

O MILÉNIO

PORTUGUESE-CANADIAN NEWSPAPER • THURSDAY 31st January, 2002 • ANO III EDIÇÃO Nº 168 • PREÇO: 50¢ INCL. GST

WINTERFEST 2002

um sucesso em crescimento constante

Quando a nossa amiga e veraneante Maria de Lourdes Sousa nos telefonou a dizer que tinha, com muita pena, regressado com o seu marido do Winterfest-2002, e que trazia fotografias e filmes do grande convívio criado e realizado pela Happy Travellers e CIRV-fm, não tivemos dúvidas do êxito do acontecimento. Bastava "ler" na voz da D. Maria, a tristeza de não ter ficado mais uma semanita...

▶ Página 26

Folclore madeirense em festa

O Rancho Folclórico Madeirense comemorou o seu 18.º aniversário.

▶ Página 8

FPTV
24 HORAS POR DIA NA SUA COMPANHIA
• VEJA DE 2ª. A 6ª. "Direito de Nascer" ÀS 20:15 •
FPTV

Coluna sem vértebras

Sheila Copps convida estudantes a participar no concurso para o Dia do Canadá

A ministra do património histórico-cultural do Canadá convidou os estudantes do Ontário a participar no Concurso do Cartaz para o Dia do Canadá 2002. Sheila Copps disse que "o concurso para a elaboração do Cartaz para o Dia do Canadá, destinado a todos os alunos menores de 18 anos, expressa o orgulho nacional do país. Uma vez que os jovens são o futuro da sociedade, o concurso dá-lhes a oportunidade de encontrarem um novo significado para a cidadania canadiana e para celebrarem com orgulho o multiculturalismo e a importância da democracia no Canadá".
O tema deste ano para o cartaz é A Celebração dos "Primeiros" Canadianos (A Celebration of Canadian Firsts). Os estudantes deverão englobar no cartaz informações baseadas em pesquisa sobre o tema, contribuições feitas por canadianos no mundo e o papel que determinados canadianos tiveram (e têm) no desenvolvimento do país. Como prémio, os treze finalistas poderão passar o dia do Canadá, 1 de Julho, em Ottawa, juntamente com o primeiro ministro, a governadora geral e os milhares de canadianos que se juntam à festa para festejar o 135º aniversário do país.
Criando pela primeira vez em 1987, o concurso do cartaz do Dia do Canadá tornou-se numa das iniciativas mais importantes destinadas a celebrar o aniversário da nação canadiana.
Os interessados poderão visitar a página da internet www.canadianheritage.gc.ca/affiche-poster.

Tu cá Tu lá com os leitores

Olá, fieis companheiros!

O tempo lá se vai aguentando à nossa maneira, isto é, sem grandes frios e pouca ou nenhuma neve. Que maravilha. Há muito que não vivia um tempo tão bom numa época invernosa de Dezembro/Janeiro...
Aposto que estão de acordo comigo. Alguma vez tinha de ser!

Os trabalhos da Assembleia Geral da CASA DO ALENTEJO, em Toronto, irão ter continuidade no Domingo, dia 3 de Fevereiro, pelas 15h00. O Presidente da Assembleia da Casa do Alentejo, José Luis Lopes, apela aos sócios para que estejam presentes. Vamos lá, compadres e comadres!

Sábado, dia 2 de Fevereiro, o PORTUGUESE CANADIAN DEMOCRATIC COMMUNITY CENTRE, realiza um jantar-convívio para apresentação dos novos Corpos Gerentes. Por intermédio de Marília dos Santos-Presidente da Assembleia Geral; Eduardo Barra Pinto-Presidente do Conselho Fiscal e Conceição Baptista-Presidente da Direcção Admnistrativa, enviamos cordiais saudaçõs a todos os componentes dos Corpos Gerentes da PCDCC.
Actua na festa o Grupo de Bailado do Clube Hispânico.

Sábado e Domingo, dias 2 e 3 de Fevereiro, o salão de festas do ARSENAL DO MINHO, em Toronto, vai acolher o Festival de Concertinas -5o. Festival de Cantigas ao Desafio e Concertinas, uma tradição minhota e do Arsenal do Minho. Convidados especiais, vindos do Minho, Maria Celeste e Manuel Silva. Informações e reservas: 416 532-2328.

Quinta-Feira, dia 7 de Fevereiro, as Amigas do First Portuguese C. C. Centre realizam o DIA DAS AMIGAS no Restaurante Lisboa-à-Noite, com o jantar a ter lugar pelas 19h30.
Nas variedades actuam Porfírio Ribeiro, Suzanne Silva, Jessica Amaro e Lindsey.
Informações e reservas: 416 531-9971, ou 603-6522.

A CASA DOS POVEIROS Varzim Sport Club of Toronto realiza no Domingo, dia 10 de Fevereiro, a sua Assembleia Geral, para apresentação do relatório e contas da gerência em curso e Eleição dos Corpos Gerentes para 2002/2003.
Laurentino Esteves, Relações Públicas e Director Cultural da Casa dos Poveiros apela aos sócios para que compareçam na sede-social, dia 10 de Fevereiro, pelas 16h00.

A PORTUGUESE ASSOCIATION OF St. MICHAEL The ARCHANGEL OF HAMILTON, realiza no salão Paroquial da Igreja de Santa Maria, em Hamilton, Domingo, dia 17 de Fevereiro, a sua Matança do Porco, pelas 14h00. Haverá refeição a condizer, com a carne de porco em destaque, e serão dançante com o DJ John's.
O Mordomo João Pereira Júnior, convida a comunidade a participar nesta grande festa. Informações e reservas: 527-8786.

Pronto!
Escolham, divirtam-se, não se deixem embalar no "dolce fare niente"... Façam como os "passeantes" do Winterfest'2002 que, sem medos e cheios de confiança, lá estão no quentinho da República Dominicana e nós por aqui roidinhos de "inveja".
Movimentem o corpo e a alma nas festas portuguesas.

JMC

Lançamento do CD do DUO SANTOS no Oasis C. Centre

A Dismusica Ltd., apresenta na próxima Quarta-Feira, dia 6 de Fevereiro, às 19h00, a última gravação do DUO SANTOS, intitulada "Sei que o Mundo vai mudar".
Na ocasião, como é habitual, Joe Pimentel e Humberto Rebelo têm ao dispôr dos convidados e amigos uma mesa bem recheada de petiscos e bebidas.
Além dos CD's e Cassetes, Lisa e John Santos farão a apresentação do vídeo de promoção do "Sei que o Mundo vai mudar".
Info: 905 891 7777.

O MILÉNIO
CANADIAN PUBLICATION MAIL AGREEMENT #1414526

O MILÉNIO - Semanário
Propriedade de Heart Communications Inc.
1087 Dundas St. West, Suite # 103,
Toronto M6J 1W9
Ontario-Canada
Tel: (416) 538-0940 Fax: (416) 538-0084
E-mail: info@omilenio.com

Publisher - Frank Alvarez
Director - José Mário Coelho
Subdirector - Alberto Elmir
Chefe de Redacção - José Mário Coelho
Subchefe de Redacção - Domingos Melo
Paginação Electrónica - Jamie Iria e Domingos Melo

Colaboradores:
Maria Fernanda, Maria C. Lusitana, Luís Fernandes, Ana Fernandes, Dr. César Cordeiro, Denise Guimarães, Dra. Aida Baptista, Valéria Sales e Mateus Machado
Correspondentes:
Eduardo Saraiva (Lisboa), João Lima (Ilha Terceira), Gustavo Sousa Sá (Porto). Dra. Lucinda Ferreira (Coimbra)

Publicidade:
Manuel Gonçalves, Bill Farsalas, Bon Falcone, Maggie Medeiros, Fátima Martins.

Bureau em Hull e Ottawa:
Joaquim Medeiros
Tel: 1-819-770-0740

Foto da semana...

LISBOA: O novo líder do PS, Ferro Rodrigues, abraça o seu antecessor, António Guterres, durante a Convenção do Partido, que decorreu no Coliseu dos Recreios.
FOTO INÁCIO ROSA/LUSA

Estudo sobre o futuro da educação em Portugal

Portugal com a educação em atraso

Tudo tem de mudar no sistema educativo português e os próximos 20 anos são a grande oportunidade de recuperar 20 décadas de atraso educativo.
Esta é a principal conclusão de um estudo exaustivo sobre a Educação em Portugal. "O Futuro da Educação em Portugal, Tendências e Oportunidades - Um Estudo de Reflexão Prospectiva", a que a Agência Lusa teve acesso, foi pedido em 1997 pelo então ministro da Educação, Marçal Grilo, realizado em parceria com a Fundação Calouste Gulbenkian (FCG) e foi apresentado na quarta-feira.
Em quatro volumes, com mais de 1.200 páginas no total, tudo foi analisado ao pormenor. Desde o actual sistema educativo e a sua eficiência, passando pelo alunos - quantos escolarizados e como são escolarizados - e professores - quantos e quem são, qual a sua situação profissional e habilitação académica, até aos vários cenários futuros da Educação em Portugal.
O trabalho foi coordenado por Roberto Carneiro, ministro da Educação entre 1987 e 1991, que agregou uma equipa de 24 investigadores nos diversos domínios da análise política, económica e social, e contou com a colaboração do Departamento de Avaliação Prospectiva e Planeamento (DAPP) do Ministério da Educação.

Este estudo "não é um exercício de profecia, uma vez que o planeamento estratégico e a avaliação prospectiva analisam, com instrumentos rigorosos, o futuro como modo de delinear políticas públicas presentes", escreve o ex-ministro da Educação e actual das Finanças Guilherme d'Oliveira Martins, no primeiro volume. "Não é possível continuar a exigir mais contribuições fiscais dos cidadãos sem contrapartidas claras e sem resultados", continua, defendendo a necessidade de ultrapassar os "quatro uns" - um professor, uma disciplina, uma hora, uma sala de aula.
Para Roberto Carneiro, a mera aplicação de mais recursos nada resolve. "Haverá que orientá-los para reduzir as desigualdades, promover as comunidades mais desmunidas e beneficiar os grupos étnicos/sociais com menor aproveitamento", advoga. Cerca de um terço dos próximos 20 anos decorrerá sob o impulso do III Quadro Comunitário de Apoio. "Este representará a derradeira oportunidade para o aproveitamento de ajudas europeias maciças aos países da coesão, entre os quais Portugal", sublinha o ex-ministro.

Médico acusa colegas de negligência

O médico cirurgião Augusto Rezende Elvas acusa três médicos e a direcção do Hospital da CUF de negligência médica pelo tratamento que deram à sua mulher, Cesaltina, falecida há precisamente um ano.
Rezende Elvas já apresentou há um ano queixa na Ordem dos Médicos contra Pedro Ponce, Paulo Moreira, Joaquim Martins e Jorge Girão e prepara-se para avançar com um processo civil em tribunal.
Entretanto, decorre no Tribunal de Setúbal um outro processo-crime contra uma clínica de hemodiálise, onde Cesaltina esteve em tratamento.
Em declarações, Rezende Elvas garante que "não pretende nada mais, do que ver estes médicos castigados".
No que se refere ao processo da Ordem, e segundo explicou o presidente do conselho disciplinar da Ordem, Freire Andrade, o "processo está em fase de recolha de elementos não existindo decisão".
Segundo Freire Andrade, "não é a primeira vez que um médico acusa colegas de negligência".
Do total de queixas que chegam à Ordem dos Médicos, um terço diz respeito a acusações de negligência.
No triénio 1999/2001, o conselho disciplinar instaurou 617 processos e um terço foram por negligência ou má prática médica.

Explosão atinge 120 habitações

Mais de cento e vinte casas danificadas, uma carpintaria parcialmente destruída e milhares de vidros partidos foi o que resultou da violenta explosão de segunda-feira, nas imediações de uma fábrica de explosivos, em Fontarcada - Póvoa de Lanhoso.
Os prejuízos poderão ultrapassar os 200 mil contos. O rebentamento, que foi sentido a mais de 12 quilómetros de distância, provocou o pânico nas imediações da unidade fabril, nomeadamente no lugar de Simães e na vizinha freguesia de Oliveira.
Para já não se sabe ao certo o que terá provocado o sinistro, mas tudo indica que, na habitual operação de limpeza, alguém tenha, inadvertidamente, lançado para a 'queima dos resíduos' um qualquer produto explosivo.
O que é certo é que, atendendo ao impacto e aos estragos provocados, a carga foi bastante poderosa, até porque, no chão, abriu uma cratera do tamanho de uma casa. Atendendo ao tipo de explosivos que ali é fabricado (sobretudo 'velas', a que também chamam 'salsichas', para o rebentamento de pedra, rastilhos detonantes e detonadores), é muito provável que tenha sido lançada ao fogo, por engano, uma quantidade apreciável de gelamonite ou mesmo dinamite. Mas, para já, são tudo suposições, e a verdade só deverá ser conhecida quando estiverem concluídas as investigações da Comissão de Explosivos da PSP.

Aumento nos roubos por esticão e arma branca

As cidades de Leiria, Caldas da Rainha e Marinha Grande registaram no ano passado um aumento dos roubos por esticão com uso de arma branca, situação que está a preocupar as autoridades policiais e dominou a última reunião do gabinete coordenador de segurança distrital. Em declarações ao Correio da Manhã, o governador civil de Leiria, Carlos André, disse que "os assaltos sob ameaça de arma branca" são uma das "situações novas a exigir atenção", embora os números não sejam "significativos". Da análise da criminalidade registada no ano passado, no distrito de Leiria, o tipo de crime mais grave que mereceu maior atenção e discussão pelos elementos das forças de segurança foram os roubos por esticão com uso de arma branca.

A FRUTA TRADICIONAL JÁ NÃO TEM MERCADO

Algarve investe em frutas tropicais

A cultura de frutos subtropicais e tropicais começa a ganhar expressão no Algarve, funcionando como alternativa, entre outros, às tradicionais culturas da laranja, pêra, pêssego e ameixa, frutos estes que face a uma concorrência aberta e qualificada de Espanha têm perdido competitividade e espaço de manobra no mercado. Essa concorrência, cada vez mais acentuada e com efeitos devastadores, pese embora medidas que estão a ser tomadas pelas autoridades responsáveis, que visam acompanhar as exigências de padrão e qualidade do mercado europeu, incentiva de certa forma o aparecimento de novas culturas na região, nomeadamente a das referidas espécies tropicais ou sub-tropicais. As espécies mais desenvolvidas no Algarve são a pêra-abacate, a manga, goiaba, banana, papaia e ananás. A área total de cultivo ascende a cerca de duzentos e cinquenta hectares, com uma produção global de 2.869 toneladas . Estes números são os que estão cadastrados na Direcção Regional de Agricultura do Algarve (DRAA), sendo que na realidade são largamente maiores, devido à existência de explorações não referenciadas e que produzem em quantidade assinalável. A Direcção Regional de Agricultura do Algarve, através de programas de apoio comunitários e de iniciativa própria, tem desenvolvido acções de sensibilização junto da comunidade agrícola da região, dando a conhecer-lhes as realidades dessas culturas e as vantagens que as mesmas podem vir a dispor no mercado português. Os técnicos da DRAA, para além de estudos feitos no sector e da manutenção de campos experimentais dessas culturas, têm actuado no terreno e segundo referiu ao CM, Castelão Rodrigues, sub-director regional daqueles serviços, "a sua acção tem colhido proveitos, constatando-se, de ano para ano, um crescimento nas áreas afectas a essas culturas".

TRÂNSITO EM PORTUGAL

Vinte e um mortos na última semana

Um total de 21 mortos e 59 feridos graves é o resultado dos 2.171 acidentes de viação registados pela Brigada de Trânsito da GNR nas estradas do continente entre 21 e 27 de Janeiro.

De acordo com um comunicado da BT da GNR, destes acidentes resultaram ainda 594 feridos ligeiros.

No mesmo período, as patrulhas da BT detectaram 283 condutores com taxa de álcool positiva, 97 dos quais foram detidos por apresentarem valor igual ou superior a 1,20 gramas por litro de sangue.

Outros 33 condutores foram detidos por não possuírem habilitação legal para a condução de veículos automóveis ou de duas rodas.

A GNR autuou ainda 2.163 condutores que conduziam em excesso de velocidade e detectou 668 condutores ou passageiros que não faziam uso do cinto de segurança.

ERVANÁRIA VITÓRIA inc.
PRODUTOS NATURAIS E MEDICINA HOMEOPÁTICA

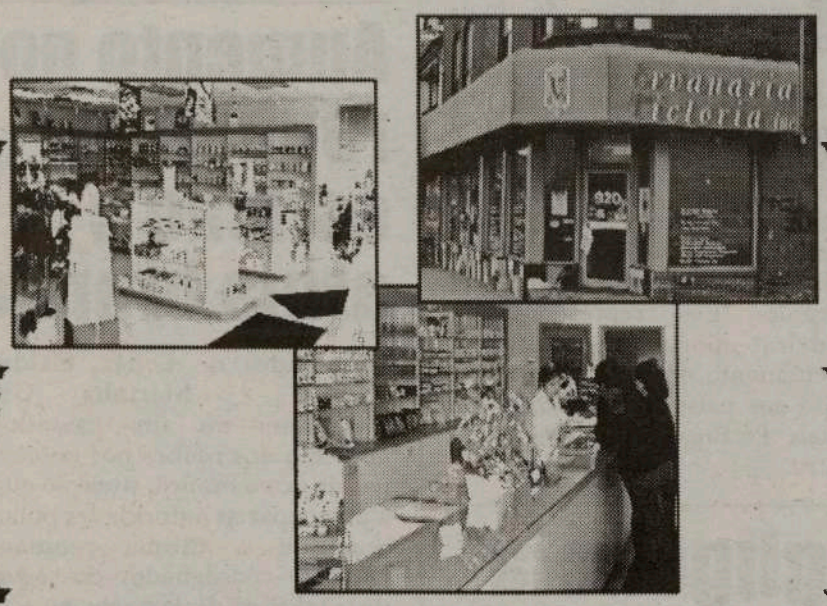

Marque uma entrevista com o Naturista Homeopata António Medeiros, já com muitos anos de experiêcia, que o poderá ajudar na solução dos seus problemas.

Visite-nos no 920 Dundas Street West
Telefone: (416) 603-7978

AÇORES:

Ponta Delgada com programa de apoio às mulheres em risco

A Câmara de Ponta Delgada anunciou esta semana o arranque em Maio de um projecto destinado a ajudar as mulheres e mães adolescentes, no "limiar da exclusão social", a encontrarem formas de auto-suficiência.

Segundo a autarquia, a iniciativa "Saber Ser Mais" prevê a criação de um atelier de tempos livres, jardim de infância e creche e a realização de acções de formação.

Comparticipada pelo programa comunitário EQUAL, a nova intervenção camarária abrangerá também jovens que abandonaram prematuramente o sistema escolar por insucesso ou por necessidade de ingresso no mundo laboral.

Entre as medidas agendadas figura a realização de cursos para a profissionalização e fomento do auto-emprego e a criação de um espaço de apoio às mulheres e suas famílias.

O projecto inclui ainda uma componente de promoção da saúde entre as mulheres.

Ponta Delgada é o mais populoso concelho dos Açores, persistindo em algumas das suas freguesias problemas de exclusão social que atingem em particular as mulheres.

Portugal/Empresas:

Investimentos no Brasil chegam a 15 mil milhões de dólares

As empresas portuguesas têm investido no Brasil um total de 15 mil milhões de dólares (17,4 mil milhões de euros), o que inclui investimentos directos e recursos captados nos mercados externo e interno.

Esta é uma das conclusões preliminares da pesquisa sobre investimento directo português no Brasil, desenvolvida pelo Centro de Estudos da Economia Europeia e Internacional (Cedin), do Instituto Superior de Economia e Gestão, e o ministério brasileiro da Ciência e Tecnologia (MCT).

Coordenada pela portuguesa Carla Costa, do Cedin, e investigadores do MCT, o resultado final será apresentado em Março, na Universidade de São Paulo (USP).

O "stock" total de 15 mil milhões de dólares é o dobro do registado pelo banco central do Brasil no período de 1996 a 2000, porque muitos grupos portugueses enviam recursos para o Brasil de outros destinos que não Portugal, segundo os investigadores.

Isto é exemplificado com empresas como Sonae, Cimpor e Banco Espírito Santo (BES) que investem no Brasil capitais vindos de Bermudas, Espanha e Luxemburgo, o que as exclui das estatísticas do banco central, que regista apenas o capital vindo de Portugal.

Além disso, acrescentam, o resultado da pesquisa regista o investimento directo estrangeiro (IDE), e também os empréstimos feitos no exterior e no mercado nacional por empresas portuguesas, além ainda do capital reinvestido.

Acabaram as lixeiras

Portugal já não tem lixeiras municipais a céu aberto. A última foi na segunda-feira encerrada em Montemor-o-Novo, ao que se seguiu a inauguração do aterro intermunicipal do distrito de Évora. Terminada esta cerimónia, a que assistiram o primeiro-ministro, António Guterres, e o ministro do Ambiente, José Sócrates, segue-se agora um trabalho de recuperação ambiental, que demorará meses.

A construção de estações de combustagem, a melhoria de sistemas de tratamento e o reforço dos ecopontos são algumas das áreas a trabalhar no futuro, tendo já sido aprovadas candidaturas no valor de 50 milhões de contos. No dia em que, como salientou o ministro do Ambiente, "se assinalou o momento em que todos os resíduos domésticos são depositados em locais adequados", e em que Portugal "se pode orgulhar de apresentar um indicador ambiental próprio dos países desenvolvidos", Guterres deixou a promessa de em 2006 os problemas ambientais de primeira geração estarem inteiramente solucionados.

O responsável pelo Governo acrescentou que, no final do III Quadro Comunitário de Apoio, o tratamento de águas residuais e o abastecimento de água atingirá os 96 por cento da população. No âmbito da política global definida, Guterres defendeu a necessidade de continuar o esforço no sentido da selectividade da recolha e o aumento do volume de reciclagem. Em construção estão aterros para resíduos industriais banais e para resíduos industriais especiais.

No ramo hospitalar ficarão a funcionar duas incineradoras. Após cinco anos e 28 dias de trabalho, o primeiro-ministro e ministro do Ambiente mostravam-se satisfeiros com os resultados obtidos.

ALDEIA DE VILA POUCA DE AGUIAR

Menina violada por vizinho

Exames ginecológicos efectuados no Hospital Distrital de Vila Real provaram a violação de uma menina de 10 anos idade, alegadamente por um indivíduo de 26, vizinho e colega de profissão do pai da vítima, caso que pôs a aldeia de Barbadães de Cima, freguesia de Bornes, Vila Pouca de Aguiar, em estado de choque.

A violação remonta a uma semana antes do Natal, altura em que o indivíduo terá pedido à menina, que se encontrava na rua a brincar com um primo, que lhe fosse ao café buscar cigarros e que depois lhos levasse a casa, com a promessa de que lhe daria prendas e guloseimas. Quando a criança lhe entregou o tabaco, o homem agarrou-a pelo braço. "Puxou-me para dentro de casa e atirou comigo para cima da cama, rasgou-me a roupa e pôs-se em cima de mim, fazendo-me coisas feias. Bateu-me e disse-me para ir a minha casa, que queimasse as roupas que estavam sujas de sangue e que não dissesse nada a ninguém senão que me matava", contou a menina a jornalistas.

Toda esta situação só chegou ao domínio público após o regresso das férias natalícias da criança à escola, quando o professor reparou que a aluna estava apática e em sofrimento físico, ela que era habitualmente uma menina cheia de vida. O primeiro interrogatório não deu resultados práticos já que a criança se fechou ainda mais, alegadamente, "com medo de que o homem a matasse", o que levou o professor a requerer o apoio da Agrupamento Escolar e da Protecção de Menores.

A menina foi então transportada ao Hospital Distrital de Vila Real por assistentes sociais da autarquia, onde os exames confirmaram o abuso sexual, "que a deixou muito maltratada", para além de mostrar as muitas nódoas negras que ainda tinha no corpo.

MADEIRA:

PSP encontra ossada em casa abandonada

A PSP encontrou ao início da semana um esqueleto humano numa casa abandonada na cidade do Funchal, confirmou o subintendente Manuel Félix.

Os ossos, segunda aquela fonte, deverão pertencer a um sem abrigo desaparecido em Setembro de 2001 e que costumava pernoitar na zona.

A PSP chegou àquela conclusão depois de uma denúncia do pai do desaparecido e de saber que ele costumava pernoitar numa casa abandonada na Rampa do Damião, em Santa Luzia.

O corpo, em adiantado estado de decomposição, encontrava-se já coberto por ervas.

FESTIVAL PORTUGUÊS CANAL 2

CONSIGO 24 HORAS POR DIA

Panasonic RX-D13
$160.00*

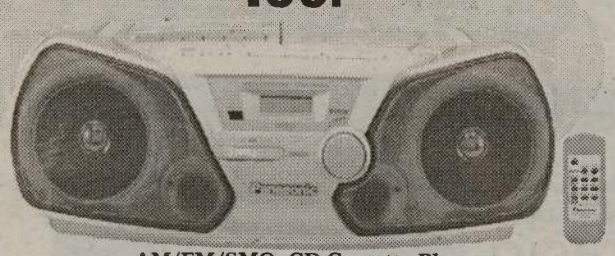

AM/FM/SMO, CD-Cassette Player com Remote Control

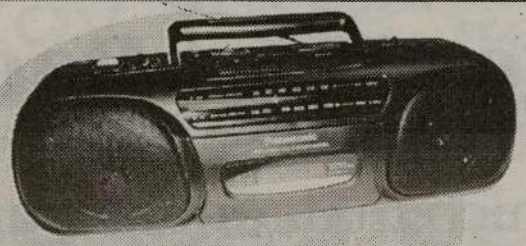

Panasonic RX-FS430
Stereo Radio/Cassette Recorder
$125.00*

General Electric
$55.00*

Portable Radio AM/FM /SCMO

Citizen JTR 1822K
Portable Radio AM/FM Cassette/Recorder Player
$80.00*

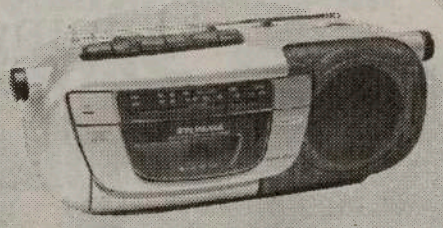

Sylvania
Portable Radio / CassetteAM/FM /SCMO
$60.00*

INFORMAÇÕES:
416.537.1088

*Plus GST & PST

Estes rádios estão à venda nos seguintes locais:

TORONTO: Viseu Electric - 896 College St. Tel: 531-2847 * Manata - 846 Dundas St. West Tel: 603-9572 * Artnova Furniture Plus - 992 Bloor St. west Tel: 532-1133
MISSISSAUGA: Nova Pastry & Bakery - 3635 Cawthra Rd. Tel: (905) 279-3206 * Impact Liquidation - 187 Lakeshore Rd. E.
BRAMPTON: Concord Furniture - 280 Rutherford Rd. Tel: (905) 455-8818
HAMILTON: - Alves Meats - 157 Macnab St. N. Tel: (905) 528-0165
LONDON: Acadia Travel 366 Hamilton Rd. 519-432-3797 * Internacional Gift Shop, 416 Hamilton Rd. 519-675-0446 * Atlantic Sea Fish Market, 708 Hamilton Rd. 519-452-7511 * Ocean Food Center, 778 Hamilton Rd. 519-452-1220 CAMBRIDGE: Beiros Supermarket 50 Ainslie St. S. 519-621-6950

Papa apela aos advogados para que boicotem o divórcio

O Papa João Paulo II apelou na segunda-feira aos advogados católicos para que boicotem o divórcio, recusando fazer parte do «mal» que se «alastra como uma praga» pelas sociedades modernas.

O chefe da Igreja Católica defendeu que o divórcio está a «alastrar-se como uma praga» na sociedade e que os advogados deveriam recusar fazer parte desse «mal».

«Os advogados, que trabalham livremente, deveriam sempre recusar usar as suas profissões por um fim que é contrário à justiça, como o divórcio», disse João Paulo II.

«O casamento é indissolúvel... não faz sentido falar da "imposição" da lei humana, porque deveria reflectir e proteger a lei natural e divina», afirmou, acrescentando que a indissolubilidade do casamento não é uma «simples escolha privada», mas sim uma questão fundamental de toda a sociedade.

O Papa defendeu ainda que os advogados católicos não deveriam sequer ajudar os não-católicos a obter o divórcio.

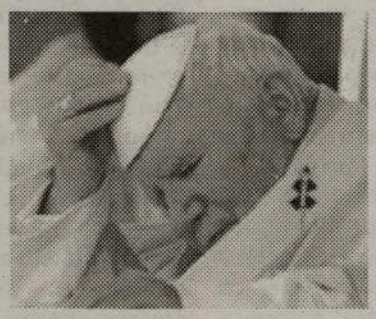

Acrescentou que os magistrados deveriam prevenir o divórcio, embora admitisse que seria difícil, uma vez que os magistrados não podem ser «objectores de consciência» recusando ouvir os casos.

Popularidade de Bush em alta após um ano na Casa Branca

A popularidade do presidente dos Estados Unidos, George W. Bush, atingiu níveis sem precedentes nos últimos 50 anos, revela uma sondagem divulgada segunda-feira pela televisão ABC e jornal The Washington Post.

Segundo o inquérito de opinião, Bush, que pronunciou o seu primeiro discurso sobre o "Estado da União", tem o apoio de 83 por cento dos norte-americanos.

Os inquiridos pelos dois órgãos de informação esclareceram que esse apoio se deve, principalmente, à aprovação da guerra contra o terrorismo que o presidente norte-americano iniciou após os ataques de 11 de Setembro contra Washington e Nova Iorque.

Os norte-americanos também aplaudiram o seu trabalho no campo económico e assim, para 62 por cento dos entrevistados, George W. Bush realizou um bom trabalho apesar da recessão.

ABUSO?

A Câmara Municipal de Toronto, através do seu Departamento de Estacionamento de Carros, distribui cartões para estacionamento gratuito a diversas pessoas, em parques que pertencem à Cidade. Tais como o actual Presidente da Câmara, aos 40 Vereadores (Conselheiros?), a empregados daquele Departamento, ainda mesmo a funcionários que já não trabalham lá!

Segundo as informações, este benefício custa aos contribuintes, sendo nós um deles, entre 1.500 a 2.000 dólares por ano e por cartão.

Quanto será o total da "mama"?

Estes beneficiados são funcionários que recebem ordenados bastante chorudos. Alguns recebem dinheiro extra, para uso dos seus escritórios. Sendo assim, não têm possibilidades financeiras para pagarem dos seus bolsos o custo do estacionamento dos seus veículos? Evidentemente que têm. Mas, como dizia um amigo, director de uma companhia:

-"Quando ele é bom também eu gosto..."

Segundo consta, um dos carros estacionados naquelas condições é um Jaguar!

E aqueles cujos salários são muito inferiores ao dos referidos burocratas, é que pagam. Os reformados, por exemplo, não deveriam ter estacionamento gratuito dos seus carros? Porque não?

É claro que cada um tem o governo que merece...

Segundo dizem os jornais cá do burgo, outros graves problemas, aparentemente, existem na Câmara. Será verdade o caso dos Computadores?

É certo para que uma "limpeza" seja feita ainda é cedo. As eleições ainda vêm longe.

Mas é bom que comecemos a pensar nelas e escolher quem irá governar esta cidade de Toronto.

Por mim, já sei em quem não vou votar. Por certo!

Por: Kê NÊ

Horácio Domingos Wholesale
Domingos Meat Packers Ltd.

Festas do Centro Cultural Português de Mississauga

Tenham um Ano de 2002 Feliz participando nas festas do FCCPM.

INFO: 905-286-1311

O único matadouro português de suínos no Canadá. Uma filial de Horácio Domingos Wholesale.

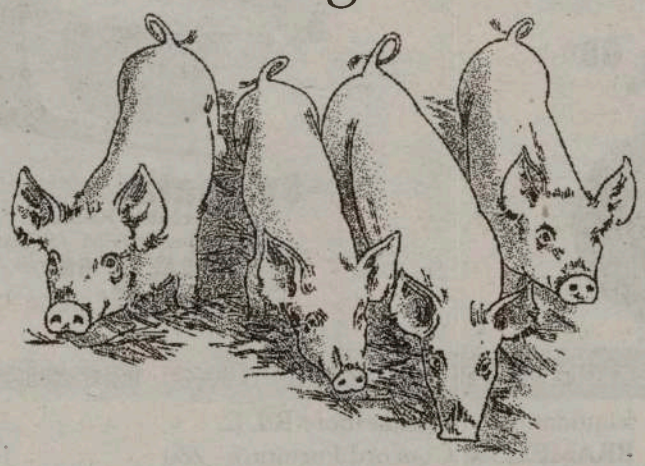

Horácio Domingos

Tel: (416) 762-5503 ou 1-800-935-4441

Conferência de Imprensa... ou talvez não

Os membros dos Órgãos de Informação de língua portuguesa que estiveram na sede-social do Peniche C. Club, em Toronto, para assistirem a uma Conferência de Imprensa chamada pela ACAPO, Rancho Folclórico Etnográfico de Portugal, Associação Migrante de Barcelos C. Centre e Peniche C. C. of Toronto, quase que saiam da mesma... sem conferência de Imprensa!

Deitei um olho aos papeis de uma colega presente e li, em letras bem gordas, a palavra "palhaçada", encabeçando os apontamentos que a reunião lhe suscitou. Não vou tão longe.

Acho que, por razões bem latinas, houve um arrependimento de última hora na realização daquela Conferência de Imprensa para tentar esconder uma realidade que, ao fim e ao cabo, viria sempre a cair no exterior. Aliás, era visível no rosto dos membros da Mesa que as palavras que "deitavam cá para fora" não eram nem pouco mais ou menos, o sentimento que "lhes ia na alma".

Na Mesa, composta por Valter e Olinda Leal (Peniche), António Pereira (Etnográfico de Portugal), Joe Eustáquio (ACAPO), Carlos Miranda (As. Barcelos), Maria do Céu Pereira (Etnográfico de Portugal) e, mais tarde, Laurentino Esteves, presidente da ACAPO e Director Cultural da Casa dos Poveiros de Toronto, "sentia-se" um mal-estar que não correspondia aos elogios e palavras de união que profusamente eram ouvidas.

Mesmo com a boa vontade e a ginástica de palavras de Joe Eustáquio, alguns jornalistas fizeram ouvir a sua voz, questionando a razão da Conferência de Imprensa, uma vez que o tempo passava e "nada" era dito que justificasse o encontro. Salientou-se até que "por tudo e por nada" se chamavam Conferências de Imprensa, o que provocava em todos a vontade... de não aparecer.

A Mesa composta por Valter e Olinda Leal (Peniche), António Pereira (Etnográfico de Portugal), Joe Eustáquio (ACAPO), Carlos Miranda (As. Barcelos), Maria do Céu Pereira (Etnográfico de Portugal) e Laurentino Esteves, presidente da ACAPO e Director Cultural da Casa dos Poveiros de Toronto

E esta, era uma daquelas que não justificava o esforço dos órgãos de informação. Que se passa convosco?

Depois de uma hora a procurar saber a verdadeira razão da Conferência de Imprensa, pela estratégia de "perguntas saca-rolhas", finalmente "ouvimos" o início do "desatar do nó", por intermédio da Maria do Céu Pereira e do Carlos Miranda.

Jorge da Costa entre os elementos que lhe entregaram o cheque de $500 dólares para a ACT/VIVER.

O "1º. Encontro Cantares dos Reis", realizado pelos grupos ligados à ACAPO, R. F. Etnográfico de Portugal, Associação Migrante de Barcelos e Peniche C. Club of Toronto, não atingiu a meta desejada, a participação de mais grupos porque, em princípio, a Casa dos Poveiros de Toronto não esteve de acordo porque "consideraram que sendo os pioneiros dos Cantares dos Reis (porta-a-porta) deveriam ser realizadores e não participantes".

A montanha pariu um rato!

Que importa que "a" ou "b" esteja em desacordo com esta ou aquela organização. Todos têm o seu direito a opinião, não são necessários aborrecimentos ou disfarces. E, muito menos, Conferências de Imprensa sem jeito...

Entrou-se, depois, num "bate-bola" sem conclusões, uma vez que, Laurentino Esteves, recusou-se a "abrir o jogo" por se encontrar na reunião como presidente da ACAPO e não em representação da Casa dos Poveiros.

Em suma, ficamos a saber o que já sabíamos e pouco mais.

O resultado da festa, o "1º. Encontro Cantares dos Reis" foi significante, dando um lucro acima dos 1.500 dólares, parte dos quais ($500. dólares) foram entregues para a ACT/VIVER, uma associação que visa ajudar os indivíduos que lutam com o vírus da SIDA. Recebeu, em nome da VIVER, o membro da mesma, Jorge Costa.

Depois desta Conferência de Imprensa... ou talvez não, vamos ver se tudo se concilia no seio da ACAPO/Grupo realizador, de modo a que a comunidade saia beneficiada, tal como tantas vezes mencionaram no diálogo (e não Conferência) que mantiveram com os Órgãos de Informação.

Pondo ponto final nas possíveis discórdias -mais amúos que outra coisa!-, fazemos votos para que o "2º. Encontro Cantares dos Reis" seja um sucesso maior que o primeiro e que possam já participar outros grupos, particularmente, da Madeira e dos Açores.

E deixem-se de Coferências de Imprensa por tudo e por nada!

JMC

BIG Holiday SALE No G.S.T. No P.S.T.
(taxes included not added)
E mais: até $100.00 de desconto em todos os artigos

FINE ▶88 ORFUS◀
LEATHER
BY JAMES & JAMES
DIARIAMENTE ATÉ 50% DE DESCONTO NOS PREÇOS JÁ DE SI BAIXOS

SENHORA E HOMEM
PRONTO A VESTIR E POR MEDIDA
Cabedal
Alta qualidade, os melhores modelos aos mais baixos preços!
Desenhado, fabricado e vendido no local.
Espaçoso armazém de exposição e vendas.
● Alterações ● Arranjos ● Medidas grandes ●
Também PELE DE OVELHA Para elegância e conforto
Malas, cintos, chapéus, carteiras, sacos, etc...

88 ORFUS RD
416-789-5400
Aberto 7 dias por semana 2ª Feira. - 6ª Feira das 10 am - 9 pm Sáb. e Dom. das 10 am - 7 pm
Caledonia Rd. ORFUS Lawrence Dufferin St.

Apresentamos
Diane's
Ladies' Fashions
UMA NOVA COLECÇÃO DE...
ALTA MODA - ALTA QUALIDADE - BONS PREÇOS
FABRICAÇÃO COM OS MELHORES MATERIAIS!!!
Vestidos
- dignos de uma rainha -
Casacos de Lã/Caxemira
Pele de Raposa
o máximo em classe e elegância para toda a gente

O Rancho Folclórico Madeirense comemorou o seu 18º. aniversário

Folclore madeirense em festa

Foram 18 anos de bons serviços prestados não só à comunidade madeirense mas, acima de tudo, à comunidade portuguesa no seu todo e ao Canadá. Sim, tudo o que possamos dar ao Canadá, é uma maneira de agradecermos ao país a forma como a todos acolheu e, simultâneamente, dar-lhe a cultura que trouxemos para que o MOSAICO CANADIANO seja cada vez mais uma realidade feliz e enraizada no espírito de todos.

E o folclore é uma boa via de integração, para a alegria de convivermos em comum em igualdade mas com as nossas diferenças.

A festa de aniversário do Rancho Folclórico Madeirense, decorreu de forma alegre e salutar, com a presença do Rancho Folclórico da Nazaré, que apadrinhou o rancho madeirense há 18 anos e que continua a dizer presente nas festas do "afilhado".

São Florência, responsável do Rancho da Nazaré -por impossibilidade da presença do presidente José Mafra-, fez o elogio e impôs uma Fita de Felicitações na bandeira do Rancho Folclórico Madeirense. Por sua vez, Alberto Poeira, responsável do Rancho Madeirense, fez a entrega de uma Placa de Agradecimento ao Rancho da Nazaré. O Rancho da Nazaré fez uma exibição memorável no salão de festas do Canadian Madeira Club. Foi aplaudido de pé.

Para fechar, os Ranchos Folclóricos Madeirenses -juvenil e adultos- actuaram debaixo de especial emoção e de muitos aplausos. Foi uma noite colorida, ritmada e cheia de simpatia. Como mencionou o presidente do CMC, Luis Bettencourt, "uma noite para recordar e para repetir". Claro, por muitos e muitos anos.

Parabéns a todos. Curioso, Alberto Poeira e José de Freitas, tal como a ensaiadora dos mais pequenos, Maria Freitas, distribuiram placas alusivas ao aniversário, com destaque na noite para o "puto" Jonathan Garcia, de 4 anos, que recebeu uma placa especial pela vontade e entusiasmo que sempre demonstrou.

E o "puto" é mesmo giro...

O fim-de-festa decorreu com a animação natural de gente que gosta de se divertir e dançar.

JMC

O "puto" Jonathan, todo aprumado, segue à frente do pelotão dos mais pequenos...

Miss Madeira Dina Costa colabora no corte do bolo juntamente com os componentes do rancho.

São Florêncio, junto de Luis Bettencourt e Alberto Poeira, faz o elogio aos madeirenses.

Rancho Folclórico Madeirense.

Rancho Folclórico da Nazaré.

Mais de 10 anos no mercado da comunicação

RapidTel

Quer falar com RAPIDez para a família, em qualquer parte do mundo, TELefone por intermédio da RAPID TEL!

Atenção Toronto, Hamilton, Pickering e Oakville

Telefonem grátis para os entes queridos no Dia de São Valentim!

No DIA 14 DE FEVEREIRO - Dia de São Valentim, a companhia de telefones de longa distância RAPIDTEL -em colaboração com as organizações abaixo mencionadas-, oferece chamada grátis para o ente mais querido em qualquer parte do mundo.

Os interessados devem dirigir-se, entre as 14h00 e as 18h00, aos seguintes locais:

-EM PICKERING, Portuguese Bakery, 1450 Kingston Road.

-EM TORONTO, Caldense Bakery, 2 locais: 1209 Dundas St., West e no 337 Symington Ave.

-EM OAKVILLE, Caldense Bakery, 447 Speers Street, West.

-EM HAMILTON, Clube Vasco da Gama F.C.,175 1/2, James St., N.

Para mais informações, contactem a RAPIDTEL: 1 866 727-4383, ou 905 619-2598.

Dia 14 de Fevereiro, Dia de S. Valentim, entre as 14h00 e as 16h00, telefone grátis ao ente mais querido, com a RAPITEL.

Horários: 2ª a 6ª feira - 9am - 6pm Sábado e Domingo - 10am - 2pm

Telefone já: 1 866-727-4383 ou 905-619-2598

FALAMOS PORTUGUÊS

Vigilantes da natureza querem armas

É um direito já consagrado na lei, mas os vigilantes da natureza queixam-se que o Estado ainda não distribuiu as armas que devem usar durante a fiscalização.
Estes profissionais reúnem-se para o seu encontro anual, no qual a falta de armas, direito consagrado numa portaria de 1992, será debatida.
Os vigilantes alegam que usar arma é fundamental para cumprirem as suas funções com autoridade e sem correrem perigo. "Fiscalizar a caça e a pesca é muito arriscado. Ninguém imagina o que é efectuar uma operação e sermos confrontados com indivíduos armados e termos só um rádio para comunicar", justificou à Lusa José Alberto Carvalho, presidente da Associação Portuguesa de Guardas e Vigilantes da Natureza.
"Está previsto numa portaria a licença de porte e uso de arma, mas na estrutura do Instituto para a Conservação da Natureza (ICN) acham que são necessários testes psicotécnicos e cursos de formação específica", adiantou o presidente.
No entanto, os vigilantes dizem estar disponíveis para fazer as formações que lhes forem exigidas, mas reclamam que o Ministério do Ambiente não tem manifestado abertura para levar o processo até ao fim.
Outra reclamação da classe passa pelo direito a serem pagos pelas horas extraordinárias, mas o próprio responsável diz que o ICN não tem verbas suficientes para lhes pagar o tempo que trabalham fora do horário de serviço.
Além destes problemas, a falta de meios afecta os vigilantes "há largo tempo". Não há viaturas suficientes e as fardas são velhas. Mais uma vez, as promessas estão feitas mas não cumpridas. José Alberto Carvalho contou que o secretário de Estado do Ambiente tinha prometido há um ano arranjar verbas para adquirir novos uniformes para os vigilantes da natureza, "mas o trabalho ficou a meio do caminho".
Faltam também homens no terreno. Em todas as áreas protegidas do país há 170 vigilantes e outros tantos estão distribuídos pelas Direcções Regionais do Ambiente e Ordenamento do Território. O sector queixa-se de que no último concurso público aberto para vigilantes da natureza, no final de 2000, das 57 vagas disponíveis, apenas dez foram atribuídas às áreas protegidas.

Entre 7 e 9 anos de prisão

Penas pesadas para raptores de menor

O Tribunal de Barcelos condenou esta semana a nove e a sete anos e meio de prisão os dois autores confessos do rapto de um adolescente de 14 anos, ocorrido em Maio do ano passado, em frente a uma escola da cidade.
Condenados pelos crimes de rapto e extorsão, os dois arguidos, cujos primeiros nomes são Rui e Mário, ficaram ainda obrigados ao pagamento, em partes iguais, de uma indemnização, aos pais da vítima, no valor de 37500 euros (cerca de 7500 contos). A pena maior, nove anos de prisão efectiva, foi aplicada ao arguido Rui, tendo Mário beneficiado de uma atenuante de um ano e meio, pelo facto de não possuir antecedentes criminais.
O caso remonta a Maio do ano passado, quando os dois indivíduos abordaram um aluno da Escola Alcaides Faria, mesmo no centro da cidade de Barcelos, convidando-o a entrar numa carrinha com a promessa de vir a ganhar um jogo de computador. Como um dos raptores era conhecido dos pais, o jovem de 14 anos confiou e acedeu ao convite. Só que as intenções eram outras e o menor acabou por ser levado para o Monte da Franqueira, um local ermo nos arredores da cidade, onde foi atado a um pinheiro e de onde os raptores contactaram o seu pai exigindo um resgate de 35 mil contos em troca do filho. O valor acabou por ser reduzido para cinco mil contos, montante que, já sob orientação da Polícia Judiciária, o progenitor colocou no local combinado com os raptores.
Uma vez em poder do dinheiro, os raptores fugiram para o Brasil, tendo deixado o jovem preso à árvore e dando a ideia que ainda se encontravam com ele. Passadas várias horas, o jovem estudante conseguiu libertar-se das cordas, pediu ajuda ao primeiro camionista que passou na estrada e entrou em contacto com o seu pai. A identificação dos raptores foi fácil e rápida e a sua detenção demorou menos de um mês. O magistrado considerou que os raptores se aproveitaram do facto de conhecerem o rapaz para tentarem extorquir a quantia de 35 mil contos à família e justificou a aplicação de penas de prisão efectiva por existir uma "evidente necessidade de prevenção geral para este tipo de crimes". Realçando sempre que "esta punição deve servir de aviso à comunidade", o presidente do colectivo de juízes sublinhou ainda que serviu como atenuante o facto de não terem usado violência sobre a vítima.

Grande campanha...
Não perca esta oferta especial e os nossos baixos preços para este fantástico saldo...
Não dá nada de entrada
Não paga juros
Não faz pagamentos
Durante 90 dias
Juros de 1.9%, durante 5 anos na maior parte dos modelos de 2002
Cavalier 2001 4 portas, demonstração
Apenas 15,391.00
(venda a dinheiro)
Apenas 3 Min. a oeste da Dufferin
Eglinton
Scarlett
Keele
Old Weston
St. Clair
Dufferin
West York
CHEV OLDS
EARNING CUSTOMER TRUST & CONFIDENCE SINCE 1945
Web: www.westyorkchev.com • E-mail: service@westyorkchev.com
1785 St. Clair Ave. W. (416) 656-1200

As opiniões expressas por Mateus Machado não reflectem as opiniões do jornal O Milénio.

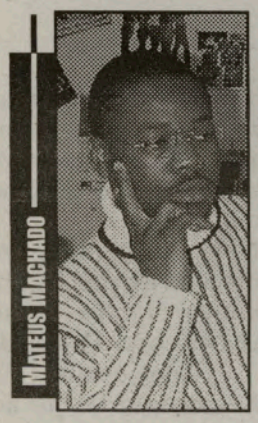

Aqui escrevo eu...

Unita rejeita os três cenários apresentados pelo PR

A UNITA não vai baixar as armas seja qual for a pressão do Governo. António Dembo vice-presidente da UNITA telefonou à Voz da América para dar conta da decisão do seu partido de não só resistir como também continuar o combate. Mateus Machado acompanhou esta entrevista via rádio e faz notícia aqui na página Africana .

Voz da América - O senhor seguramente que ouviu o Presidente José Eduardo dos Santos falar de 3 cenários reservados a Jonas Savimbi. Morte, rendição ou captura. Fez estas declarações no dia 18 de Dezembro. Qual a sua reacção.

António Dembo- Em primeiro lugar a UNITA não se renderá nunca. Lutamos por uma causa justa, e que não sendo apenas nossa, não nos renderemos nunca. As outras condições, captura ou morte do Dr. savimbi, apenas revelam o ódio que José Eduardo dos Santos nutre contra o Dr. Savimbi. Aliás não é novidade. Já vários atentados foram cometidos, felizmente nenhum deles pegou. A reiteração desta posição significa que não existe da parte de JEs em diálogar para se encontrar uma solução política para o conflicto no nosso país.

VOA- Sr. Vice-Presidente. A UNITA rejeita estes três cenários. Qual é a saída que vocês têm?

AD- Enquanto tivermos uma prática contrária aqui no terreno, não temos outra alternativa. Não nos podemos vergar à intenção de José Eduardo dos Santos prosseguir a guerra.

VOA- A UNITA está em condições de resistir à pressão do Governo?

AD- Não só de resistir á pressão, como também estamos prontos a continuar o combate, como provam os ataques ao Mussende, Bula Atumba, Samba Cajú, Quibaxe e outras localidades. O combate não parou.

VOA- O Presidente José Eduardo dos Santos fez nos últimos 60 dias várias observações em relação à capacidade militar da UNITA. Disse que ela estaria muito debilitada, fontes do Governo sugerem que têm Jonas Savimbi sob controlo... qual é a capacidade de mobilidade do Presidente da UNITA?

AD- Uma das vantagens da guerrilha é a mobilidade, e Angola é um território muito vasto, com montanhas, rios etc, pelo que é uma ilusão pensar que podem apanhar um guerrilheiro que está na mata há 35 anos. Não é verdade que tenham o Presidente da UNITA sitiado. Quanto ao resto, diriamos que há avanços e recuos, de ambos os lados, o que significa que não ficaremos nesta posição durante a guerra toda. Quando subirmos eles sentirão .

VOA- Apesar dos ganhos que referiu aqui, [ataques ao Mussende, Bula Atuma e outras localidades], a UNITA tem dito outras perdas, manifestadas na passagem para o outro lado de altas patentes da UNITA. Pelas minhas contas nos ultimos 18 meses passaram para o outro lado 7 ou 8 oficiais superiores...Cufuna, Epalanga, Implacável, Bândua, Eliseu, Estevão...e outros mais.

AD- Estas rendições não afectaram nem a operacioanlidade nem a moral da UNITA. Com execepção do general Implacável, ninguém mais era operativo. O Bândua era logístico, o Epalanga já estava aposentado...a tratar da vida dele. Julgo que estava a cuiltivar quando foi apanhado.

VOA- Tanto o general Bândua quanto o general Epalanga, eram pessoas muito próximas ao Presidente da UNITA. O general Epalanga é tido como sendo um homem que tem muitos segredos do Presidente da UNITA. O Dr. Savimbi não está preocupado com isso?

AD- (Risos..) O general Epalanga não tem segredos nenhuns. Ele está afastado dos serviços de informação desde 1983, logo, hoje já não tem segredos.

VOA- Há também muita intriga sobre o paradeiro do secretário-geral Lukamba Gato, e do Secretário para as Relações Exteriores, Alciedes Sakala...O que se passa com eles?

AD- Estas duas personalidades estão bem, e suponho que dentro de duas semanas o senhor poderá falar com eles.

VOA- Suponho que também ouviu a senhora Violeta pena, esposa do secretário-geral, falar com muito desencanto sobre o Presidente da UNITA..

AD- Eu pessoalmente não ouvi a voz dela. Atribuiram-lhe as palavras.Não é verdade que haja desencanto em relação ao Dr. Savimbi. Ela foi capturada, e sabemos que todos que são capturados são forçados a dizer aquilo que o regime quer, logo não damos crédito às palavras que lhe são atribuidas.

VOA- A UNITA rejeitou os três cenários apresentados pelo Presidente José Eduardo dos Santos; diz estar em condições de impôr a sua vontade na guerra... O senhor tem indicações de que a ONU estaria a considerar o início de contactos com a UNITA?

AD- O Dr. Gambari, sub-secretário geral da ONU para os Assuntos Africanos contactou o nosso representante em Washington, Jardo Muekália, mas não houve nada de concreto. Nós queremos algo de concreto, para podermos dar respostas concretas. Por outro lado estamos disponíveis a discutir com o CIOEPA, com as Igrejas com a oposição genuína, e com o Conselho de Segurança.

VOA- O problema que se põe é de saber se da parte de José Eduardo dos Santos há a vontade de dialogar. Qual seria o formato, uma vez que estando sob sanções não nos podemos viajar quer no interior, quer para o estrangeiro. Qual seria o formato?

AD-Eu não posso falar sobre o formato, mas parece-me que tanto o Governo quanto as Nações Unidas alguns partidos da oposição e alguns países estão de acordo num ponto: o protocolo de Lusaka é o ponto de partida e de chegada para se pôr fim à guerra...

Nós consideramos o protocolo de Lusaka apenas como ponto de partida, e não como ponto de chegada. Para além do protocolo de Lusaka temos de discutir outros assuntos, como as causas profundas que deram azo às ciclicas guerras que o país conheceu. São causas históricas, étnicas, raciais, económicas, religiosas que têm que ser discutidas de forma frontal para que possamos lançar os alicerces da construção de uma nação que acomode todos os seus filhos. Sem isto não haverá paz em Angola.

VOA- A ONU que tem mediado o conflicto , atribui o ónus da crise à UNITA e ao seu Presidente..

AD- Atribui à UNITA porque ela é a mais fraca. Quem foi que declarou a guerra? Não foi Eduardo dos Santos no dia 5 de Dezembro de 1998?

VOA- Vejamos outra questão..O Dr. Savimbi está satisfeito com a situação em que a UNITA está hoje, seguramente pior do que estava em 1992, melhor preparada para o pleito eleitoral, e com mais dinheiro?

AD- Nós pensamos que a situação não é excelente mas boa, quer do ponto de vista militar e diplomático. A comunidade internacional está a fazer esforços para que aja diálogo. Mas que fazer?... A pátria exige de nós sacrifícios e temos de os aceitar.

VOA- O senhor admitiu algumas dificuldades; as pessoas que passam para o outro lado, admitem o mesmo; diga-me honestamente... quão difícil tem sido a vida nas matas?

AD- A guerra, sobretudo a guerra de guerrilha não é um banquete, um passeio. Exige sacrifício. Exige passar fome, andar à chuva, subir montanhas, atravessar rios, andar... numa palavra, andar a pé. Aqueles que não têm convicções, que não são patriotas , nem estão preparados, vêem a vida bastante pesada e abandonam..

VOA- Alguma vez as tropas do Governo estiveram no encalço do Presidente da UNITA ou do senhor?

AD- Do meu lado posso dizer que sim. Uma vez estiveram perto, mas em relação ao Dr. Savimbi , ou da coluna que anda com ele, nunca. Ele está em áreas seguras, manobra em áreas seguras. Nunca houve ataques ou ameaça contra a sua integridade física. Chegaram a dizer que o seu telefone tinha sido capturado... como é que estou a falar consigo? Acredite que até ao fim do conflicto o JES não terá nas suas mãos nenhum dirigente da UNITA. Se alguém morrer será apenas por doença. Ninguém será morto em combate.

VOA- Nós gostariamos é de falar com o presidente da UNITA.

AD- Eu penso que tudo depende da evolução da situação. Estamos a acompanhar a visita a Luanda do sub-secretário de Estado , o governo de José Eduardo dos Santos convidou o secretário-geral das Nações Unidas, penso que depois destas visitas haja razão para o Dr. Savimbi conceder uma entrevista.

MM

Prémios Secil de Engenharia Civil'2001

O Engenheiro António Segadães Tavares, recebeu o Prémio Secil de Engenharia Civil'2001, pelo seu trabalho na obra de ampliação da Pista do Aeroporto do Funchal, Ilha da Madeira.
A Secil e a Ordem dos Engenheiros felicitam o Eng. António S. Tavares e sua equipa pela atribuição do importante prémio.
As felicitações são extensivas a Francisco Manuel Fernandes, da Universidade do Minho, e Luis Galrão dos Santos e Pedro de Sousa Gonçalves, da Faculdade de Engenharia da Universidade do Porto, vencedores do Prémio Secil Universidades'2001.

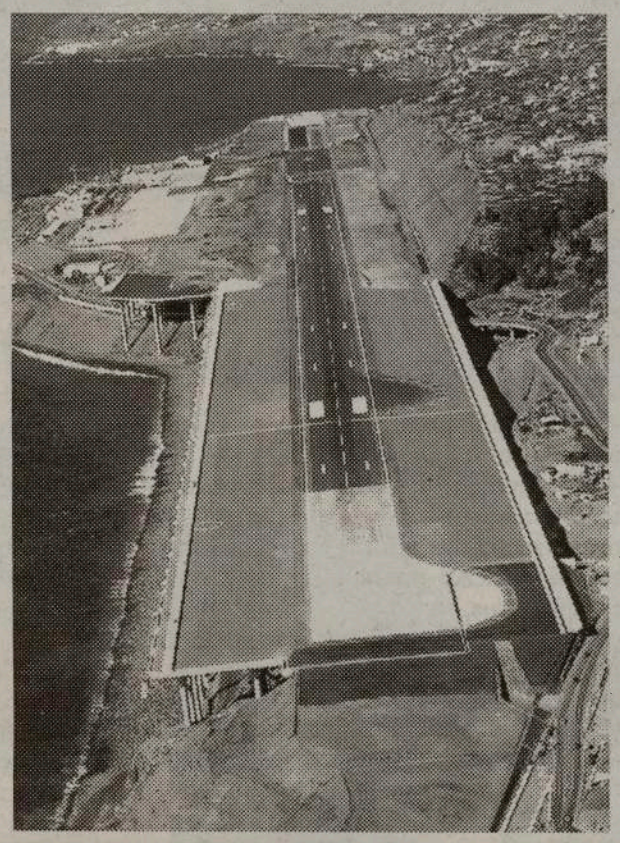

Recenseamento Eleitoral

O Consulado Geral de Portugal em Toronto, informa que do DIA 6 a 11 de FEVEREIRO/2002, estarão expostos nesta Comissão Recenseadora os CADERNOS DE RECENSEAMENTO ELEITORAL, para efeitos de consulta e reclamação dos interessados, nos termos do Arto. 57o., N. 3 da Lei 13/99, de 22 de Março. Info: 416 217-0966, Ext. 222.

Novos Corpos Gerentes no Angrense de Toronto

No passado dia 20, teve lugar na sede-social do Sport Club Angrense of Toronto, a tomada de posse dos novos Corpos Gerente, eleitos por aclamação, para o ano de 2002.
A Mesa da Assembleia Geral, continua presidida por Adalberto Bettencourt, acompanhado de Jorge Medina e António Lisboa.
A Direcção ficou sob a presidência de Carlos Manuel Pereira, que tem nos diversos departamentos a chefia de Cândido Silva, João Costa, Luís Silva, Isabel Nunes, e António Leal, entre outros.
Na presidência do Conselho Fiscal ficou Gilberto Sampaio, acompanhado de Ana Medina e Alberto Moniz.
A todos estes amigos e restantes membros dos Corpos Gerentes do Angrense'2002, desejamos uma boa gerência.

Federação do Folclore Português nomeia representantes no Canadá

Um comunicado da Federação do Folclore Português, assinado pelo presidente, Augusto Gomes dos Santos, informa que na sua reunião de 6 de Junho de 2000, a FFP nomeou Maria do Céu Pereira, António Pereira e Daniel Luíz, membros da Comissão Instaladora da Delegação da Federação do Folclore Português no Canadá, assim como seus Delegados Técnicos.
Assim, estes três elementos da comunidade portuguesa do Canadá e ligados ao folclore, são os membros legais da "Delegação da Federação do Folclore Português", no Canadá.
Para outras informações, podem contactar a Federação do Folclore Português, na seguinte morada:
Rua Escola de Sá, 34
Vila de Arcozelo, 4405-172 Arcozelo, VNG Portugal.
Telef: 227 624 195, ou pelo
Fax: 227 626 495

Comunidade

Sábado, dia 2 de Fevereiro

-Matança do Porco, realização da Irmandade do Divino Espírito Santo da Igreja de Sto. António, no salão de festas da Igreja, com animação de Décio Gonçalves e do DJ-NEN Stop Productions. Arrematações, sorteios e prémios de porta. Info: 416 536-3333.
-O Amor da Pátria comemora o seu 31º. aniversário, na Igreja de Santa Helena. Info: 416 535-2696.
-Lançamento do CD "Atirei-te uma flor", de Dina Maria, no Sporting C.P. de Toronto. Info: 416 533-9856, ou 763-1707.
-Jantar e actuação do multifacetado artista Jomart, na Casa dos Açores, em Toronto. Info: 416 603-2900, ou 562-2911.
-Matança do Porco, no Graciosa C. Centre. Animação do DJ Martins Sound Mix.
-Baile do "Dia de Comadres", no Angrense de Toronto. Baile com o conjunto "Brasil e Portugal", e eleição do Rei e Rainha do Carnaval'2002.
-Bailho das Estrelas, no Lusitânia de Toronto, e música de dança com o DJ-Continental.

Domingo, dia 3

-Assembleia Geral do Vitória de Setúbal de Toronto, às 14h00. Info: 416 534-4417.

Quinta-feira, dia 7

-Dia das Amigas, no Restaurante Lisboa-à-Noite. Jantar às 19h00 e, depois, convívio e variedades. Info: 416 531-9971, ou 603-6522.

Sábado, dia 9

-Baile de Carnaval, no Asas do Atlântico, com prémios aos melhores fantasiados. Animação com o Duo Santos.
-Matança do Porco, da Irmandade do Divino Espírito Santo da Igreja St. Mary of The Angels. Jantar, sorteios e baile com o DJ 5 Stars. Informações: 416 654-4368, ou 652-6787, ou 533-2027.
-Festa de Carnaval da Associação Cultural do Minho, com rejoada à minhota, mascarados e baile. Info: 416 781-9290.

Domingo, dia 10

-Assembleia Geral da Casa dos Poveiros, na sede-social, às 16h00.

Laurentino Esteves candidato do PSD-Toronto

O conhecido membro da comunidade portuguesa, Director Cultural da Casa dos Poveiros de Toronto e vice-presidente da Comissão Política do PSD-Secção de Toronto, Laurentino Esteves, foi indicado para a lista de candidatos a DEPUTADOS do PPD/PSD, pelo Círculo Fora da Europa.
Esta indicação de Laurentino Esteves foi aceite pela sede do Partido, que pretende dar à próxima Assembleia da República, a sair das eleições de 17 de Março, uma voz das comunidades que conhece os problemas da Emigração e entende a linguagem dos Portugueses residentes no Canadá.
Segundo o presidente da Comissão Política do PSD-Secção de Toronto, Carlos Mendes, vai ser realizada em breve uma sessão de apresentação de Laurentino Esteves, como candidato a deputado pelo Círculo Fora da Europa.

COMUNICADO - ACAPO

A Aliança dos Clubes e Associações Portugueses do Ontário -ACAPO, comunica a todas as organizações e membros da comunidade de origem ou afiliação açoriana, que no próximo dia 6 de Fevereiro, quarta-Feira, haverá uma reunião para discutir os preâmbulos da visita oficial a Toronto de Sua Excelência o Presidente do Governo Regional dos Açores, Carlos Manuel Martins do Vale César.
A reunião terá lugar no 722 College St., na sede da ACAPO.
No dia anterior, terça-feira, realizar-se-á a reunião do Conselho de Presidentes, pelas 20h00, na sede-social do Sporting Clube Português de Toronto.
Informações: 416 536-5961.

HENDA
Music & Video
Queres o melhor da música moderna portuguesa neste lado do Atlântico, em CD ou K7?
416-539-0536

Associação Gay & Lésbica, Açores e Madeira

Visitou a CIRV-fm e o semanário O Milénio, o Director Executivo e Director de Relações Exteriores da Associação Atlântida Gay & Lésbica, Açores e Madeira, José Machado, que se fez acompanhar de Jorge da Costa, da organização Arco Íris, em Toronto. José Machado, que chegou ao Canadá com a família com apenas 15 anos de idade, viveu entre nós 30 anos, tendo regressado às raízes apenas há 8 meses. José Machado, segundo nos informou, esteve casado 18 anos, tem três filhos e um neto. Não renega a sua condição de homossexual e, por isso, pretende que esta organização "Associação Atlântida Gay & Lésbica, Açores e Madeira", seja um arauto em defesa da liberdade e da igualdade entre as diferentes comunidades das duas regiões autónomas portuguesas.

-Os meus filhos e a minha mãe, aceitam a minha condição. A minha mãe diz com graça que a "galinha põe todos os pintainhos debaixo das suas asas". Foi para ela uma grande surpresa, claro, mas aceitou e não me marginalizou.

-Porque voltou aos Açores?

-Para me libertar um pouco e para viver em paz com o meu companheiro. Ele é professor, reforma-se este ano... Comprámos em São Miguel uma casa e vamos lá viver.

-O que é que pensam oferecer na vossa associação?

-É uma associação que pretende a igualdade entre as pessoas, cada uma com as suas diferenças, dar oportunidade aos homossexuais - homens e mulheres- dos Açores e da Madeira, de se juntarem, dialogarem e exprimirem as suas emoções e necessidades...

Joege da Costa e José Machado

- Têm de ser açorianos ou madeirenses?

-Não, não. Não importa de onde são desde que queiram juntar-se à nossa associação. Temos até sócios estrangeiros.

- A comunidade homossexual nos Açores é grande?

- Sim, maior do que as pessoas possam pensar. A comunidade Gay é grande e os que não se assumem, podem estar connosco porque garantimos o sigílio absoluto. Os bi-sexuais são também em grande número. É fixe, é fino ser bi-sexual. - Disse a rir, José Machado.

- Que mais pode oferecer a vossa associação?

-Pretendemos ajudar, isto porque temos médicos e advogados na nossa organização, as vítimas de assaltos sexuais, física e psicologicamente, aos seropositivos, etc.

- Será que a vossa organização poderá fazer algo em favor dos repatriados que, particularmente em São Miguel, têm uma vida muito difícil?

- Sim, também não os esquecemos. - Referiu José Machado. - E quero já salientar que nem tudo o que dizem dos repatriados é verdade. Já entrou na moda dizer que tudo o que acontece de negativo é feito pelos repatriados. Isso não é verdade. Eles, dada a situação em que se encontram, praticam muitas acções que não deveriam mas há muitos outros culpados. Para eles, estamos a pensar ajudar na integração na sociedade açoriana porque falamos o português e o inglês, procurar aconselhá-los nos passos a seguir, enfim há muita maneira de ajudar, que está em estudo.

- Já têm muitos sócios e apoiantes?

- Sim, temos sido extremamente felizes nesse campo. De salientar o apoio enorme dado pela Expresso das Nove e a revista Ultravioleta... O nosso Arquivo Secreto está cheio de apoiantes que expressaram a sua vontade de manter o anonimato por motivos familiares, de trabalho ou outros. Para uma educação natural e gradual das pessoas, vamos num futuro próximo editar a revista "Atlântida".

- Se alguém quiser contactar convosco, que deve fazer?

- É fácil, basta usar o nosso E-mail: martin25e@hotmail.com, ou podem telefonar para mim: 011 351 96 393 0895

Jorge da Costa, da associação similar de Toronto, a Arco Íris, garantiu todo o apoio à Associação Atlântida Gay & Lésbica, Açores e Madeira.

A Associação Atlântida arrancou com um capital social de 5.000 contos, ou sejam 24 940.00 Euros. Qualquer pessoa que queira ser accionista da Associação pode fazê-lo. Cada acção custa mil escudos - 5 Euros. A Associação Atlântida é detentora de 40% do Capital Social.

JMC

OASIS CONVENTION CENTRE, orgulhosamente apresenta

CARMEN SILVA

no Valentine's, Sábado, dia 9 de Fevereiro

Festeje o

DIA DOS NAMORADOS

no Oasis Convention Centre,
1036 Lakeshore Road, East, em Mississauga.
As portas abrem às 19h00
e o jantar será servido às 20h00.

Passe uma noite romântica, inesquecícel, com quem ama, no Oasis C. Centre, com a presença da extraordinária CARMEN SILVA e também o popular DÉCIO GONÇALVES.

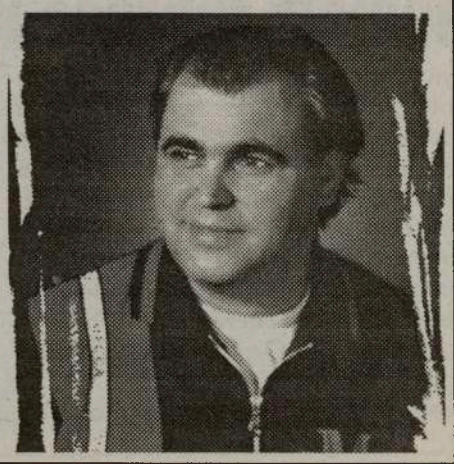

Adultos: $38. dólares.
Crianças: $30. dólares.

Informações e reservas:
905 891-7777, ou 416 534-7143

Dia 9 de Fevereiro é o dia do amor, DIA DOS NAMORADOS. Leve consigo todos quantos ama!!!

Portugal com epidemia de gripe

O Ministério da Saúde declarou que Portugal está perante uma epidemia de gripe, mas avisa que não há razão para alarme. Certo é que a epidemia está a congestionar os hospitais, o que já levou o ministro Correia de Campos a apelar à população para não recorrer desnecessariamente às urgências. Muitas recebem mais 100 utentes por dia do que o habitual, as horas de espera disparam e vários estabelecimentos não têm capacidade logística para internar todos os doentes. Estes, na sua maioria mulheres idosas, têm de ficar em macas, nos corredores. O visível bloqueio das urgências e o facto de a próxima semana ser apontada como a época do pico da epidemia - que poderá registar 110 novos casos por 100 mil habitantes - levaram o ministro da Saúde a convocar uma reunião de urgência com as autoridades sanitárias e directores de hospital. Presentes na reunião estiveram também representantes da Misericória de Lisboa, que disponibilizaram 10 unidades de Saúde, cinco camas, incluindo médicos e enfermeiros, um lar de idosos para abrir de imediato e um edificio devoluto em Lisboa para o que for necessário. Ao mesmo tempo, ficou decidido que se a situação o exigir, os hospitais poderão aproveitar as camas destinadas para as cirurgias e lançar temporariamente o serviço de apoio médico domiciliário. Para além disso, e segundo fonte oficial do Ministério da Saúde, a linha pediátrica Saúde 24 será activada a 100 por cento e vai juntar-se à linha de gripe para informar os cidadãos sobre a doença e encaminhá-los para o local adequado. Aliás, ontem, o próprio ministro da Saúde apelou à população para não recorrer desnecessariamente às urgências. O governante sugeriu aos portugueses para se dirigirem, antes, aos médicos de família nos centros de saúde. No entanto, o próprio director clínico do Hospital de São José, em Lisboa, Carlos Durão Maurício, onde se vive uma das situações mais dramáticas, confessou ao Correio da Manhã que entende que a população opte pelas urgências: "Muitas vezes as pessoas não têm alternativa. Os centros de saúde não são, de facto, alternativa".

Carlos César quer aprofundamento das autonomias regionais

O presidente do Governo Regional dos Açores, Carlos César, apelou este fim de semana ao secretário-geral do PS, Ferro Rodrigues, para que aprofunde o modelo de autonomia das regiões autónomas do país.

Carlos César que falava na Convenção Nacional do PS defendeu a necessidade de um futuro Governo socialista "fazer mais pela descentralização", dando também "maior confiança às autonomias regionais".

O chefe do executivo regional açoriano reconheceu os problemas que existem em termos de controlo orçamental e a rigidez na despesa pública e sustentou que só através de uma maioria absoluta do PS, nas legislativas de 17 de Março próximo, algo que nunca aconteceu é que poderá existir uma reforma nestes domínios.

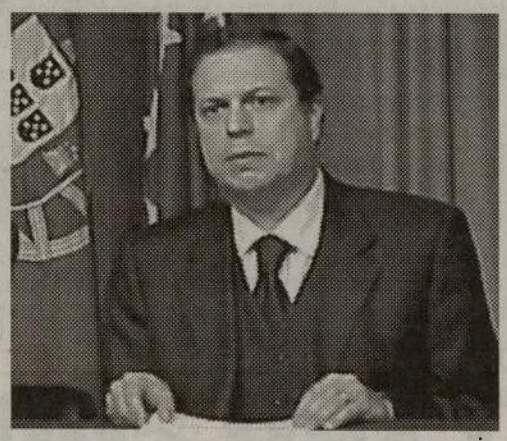

Madeira vai boicotar as leis nacionais

Alberto João Jardim anunciou esta semana que o governo regional da Madeira vai boicotar a legislação nacional saída após 17 de Dezembro de 2001, data de exoneração do Governo definida pelo Tribunal Constitucional (TC).

Evocando as dúvidas expressas pelo Presidente da República ao TC, em relação à Lei das Finanças Regionais, o líder madeirense lançou o aviso: «todo e qualquer documento, todo e qualquer decreto que apareça a partir dessa data, mesmo que o Presidente da República não tenha levantado a constitucionalidade, é o Parlamento da Madeira que vai levantar a constitucionalidade».

João Jardim falava após a entrega no Tribunal do Funchal das listas de candidatos do PSD/Madeira à Assembleia da República pelo círculo eleitoral da Madeira.

Addison on Bay

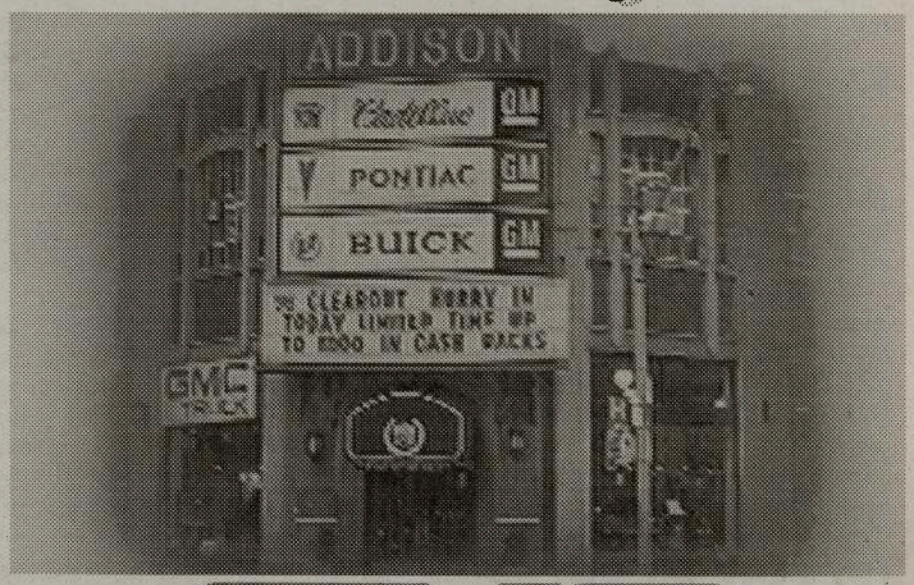

GMC
BUICK CADILLAC PONTIAC

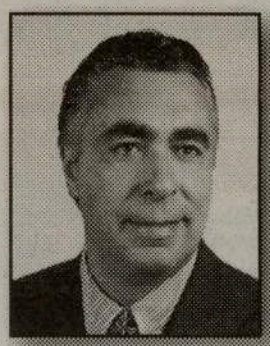

Addison on Bay e Joe da Costa
oferecem na compra
de um carro novo ou usado
preços sensacionais
e financiamento excelente

SEMPRE EM CIMA DOS ACONTECIMENTOS!

ADDISON ON BAY e JOSÉ DA COSTA
têm novidades para os portugueses, no que respeita a juros e planos de pagamento da GM.
Não percam o grande saldo e auto-show até dia 17 de Fevereiro na Addison on Bay.
Não pague juros durante 3 anos na maioria dos modelos novos nem dê nada de entrada e não faça pagamentos durante 3 meses, para além dos descontos até aos 5.000 Klm nos modelos novos.
Grande variedade de carros usados com juros a partir de 1.9%.
Visite, para crêr, José da Costa na Addison on Bay, em Toronto.

832 Bay Street, em Toronto
(a norte da College St.)

Telefone: 416-964-3211

Notícas do Ontário

Por: Ana Fernandes

Estudantes não conseguem acompanhar novo Currículo Escolar do Ontário

Não obstante o novo currículo do Ontário ter eliminado o 13° ano (grau 13), tudo indica que muitos estudantes vão necessitar de cinco anos para terminarem os estudos secundários. É que após a primeira etapa de implantação deste documento, os professores começaram a ficar preocupados com o aproveitamento escolar dos alunos, sobretudo para cerca de 10.000 alunos com dificuldades na aprendizagem. Para estes, o cenário apresenta-se sombrio: poucos conseguirão obter o diploma do 12° ano. Os novos cursos não só englobam o material de cinco anos em quatro - transferindo assim muitos conceitos para os primeiros anos do secundário, como também impõem uma avaliação mais rigorosa cujo ênfase se baseia mais na análise crítica e na escrita em todas as matérias. Só em 2006 é que os estudantes estarão integrados completamente neste novo currículo. Enquanto isso, os alunos que agora se adaptam às mudanças correm o risco de não conseguirem médias para entrarem na universidade ou num "College" (Ensino Médio) e os que pensam começar a trabalhar logo após o 12° ano por apresentarem dificuldade no ensino, correm o risco de nem sequem obterem o diploma. Muitos educadores estão a aconselhar os estudantes a completarem os cursos em cinco anos para obterem o diploma do secundário. Um ano, já surgiram várias observações, entre as quais o facto de os cerca de 10.000 alunos que apresentam dificuldades nos estudos não conseguirem obter o diploma secundário, uma vez que são obrigados a tirar os mesmos cursos designados para estudantes que querem seguir no ensino pós-secundário. Daí que baseado nestas preocupações, um grupo de educadores se reuniu para formular um currículo mais adequado a estes alunos que lhes seja útil no campo laboral. Porém, o governo provincial recusou a proposta. Este grupo de professores propôs que o nível de educação se mantivesse como está, mas que a matéria fosse ensinada mais lentamente e que se reconhecesse que alguns alunos depois sentem dificuldades na aprendizagem. A grande preocupação dos professores baseia-se no facto destes alunos não poderem obter um diploma que lhes venha a ser indispensável para o futuro, uma vez que a média exigida pelo currículo do Ontário é de 70%.
Mesmo antes da Ministra da Educação ter anunciado em Novembro passado que os alunos tinham a opção de completar o programa em cinco anos, mais de 12% dos estudantes já tinham tomado essa decisão. Para além desta medida, a Ministra da Educação também canalizou parte do orçamento para o desenvolvimento e implementação do programa de literacia. No entanto, e não obstante todas estas medidas, a maioria dos professores é ainda da opinião que muitos alunos nunca conseguirão obter os resultados desejados.

Receios de um novo 'ataque' da bactéria E-coli

Um cientista de Edmonton disse ter receio que os políticos não se preocupem o suficiente com a protecção do sistema de tratamento da água do país. Para David Schindler, será necessária uma nova tragédia provocada pela água contaminada, como a de Walkerton, para que o governo tome as medidas recomendadas pelo departamento de investigação científica. Numa conferência que deu a semana passada, Schindler disse que não obstante a tragédia de Walkerton que matou sete pessoas e deixou doentes outras 2.300 em Maio e 2000, o governo continua a efectuar enormes cortes no departamento de protecção ambiental. A tragédia de Walkerton deu alguma esperança aos cientistas em relação a medidas tomadas pelo governo para o tratamento da água; no entanto, todas as esperanças se desfizeram após os atentados terroristas de 11 de Setembro, dia em que a prioridade passou a ser a segurança dos aeroportos.
Se o governo continuar a ignorar a importância do tratamento da água, os cientistas receiam um novo ataque da bactéria E-coli.

Educação pouco discutida entre os candidatos conservadores

Quando chegou ao governo em 1995, o primeiro ministro demissionário do Ontário, Mike Harris, apresentou a "Revolução do Senso Comum" que consistia em remodelar o sistema educativo da província através da eliminação da burocracia, do número de pessoas nos Conselhos Directivo e Administrativo.
Passados praticamente sete anos, cabe a outra pessoa - um dos cinco candidatos a líder do Partido Conservador do Ontário e a primeiro ministro - julgar se a dose de Senso Comum do Ontário foi ou não benefica para o sistema educativo. Algumas das mudanças estabelecidas pelo governo de Harris incluíram uma remodelação no apoio financeiro, ou seja, tanto os sistemas católico como o público receberam igual quantia de dinheiro, um novo currículo escolar, a eliminação do 13° ano (grau 13) e um teste de avaliação aos professores.
Para além destas mudanças, o Ontário também testemunhou uma greve de duas semanas em 1997 levada a cabo pelos professores que protestavam as mudanças drásticas do currículo, o cancelamento de actividades extra-curriculares por parte dos professores durante dois anos em muitas escolas, o ressentimento dos pais pelo encerramento de muitas escolas, assim como a falta de fundos para os alunos em programas especiais.
Perante este cenário, os novos candidatos têm que encontrar uma maneira de convencer o eleitorado conservador sobre o sistema educativo, o segundo mais dispendioso da província num total de $14 biliões por ano. Para além disto, cada candidato também necessita de convencer os membros do partido que irão eleger o novo líder a 23 de Março que é a melhor escolha para representar a política educativa da província.
No entanto, no tocante a apresentação de propostas sobre a educação, Jim Flaherty foi o único que até agora adiantou um plano concreto onde se pode ler, para além do financiamento, que tem intenção de proibir os professores de fazerem greve - um direito que estes têm desde 1975.
Quanto a este aspecto, a presidente da Associação de Escolas Públicas do Ontário disse que a proibição da greve só vai piorar as coisas. Liz Sandals adiantou ainda que só na região de Guelph "perdem-se" mais dias de escola devido às tempestades de neve do que devido a questões de trabalho.
Os outros quatro candidatos ainda não divulgaram nenhum projecto relativo a esta questão, mas tudo indica que quem quer que seja eleito terá que continuar a resolver as mudanças da tão famosa Revolução do Senso Comum.

Silvestre's Martial Arts
576 Rogers Rd. • Keell/Rogers
1356 Dundas St. W. • Dufferin/Lisgar
SINTA-SE SEGURO.
EM BOA FORMA FÍSICA E MENTAL.
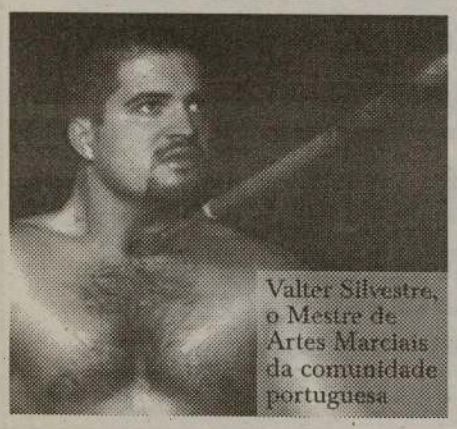
Valter Silvestre, o Mestre de Artes Marciais da comunidade portuguesa
Alugamos o nosso salão do 1356 da Dundas St. para festas privadas (aniversários, graduações escolares, etc.) com capacidade para 120 pessoas.
Para mais informações:
416•534•5497
416•656•5554

EXPO 2000
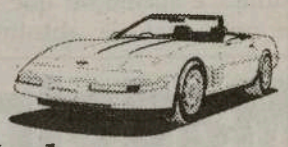
A garagem que lhe oferece um serviço completo ao seu automóvel
Trabalho garantido em todas as reparações mecânicas e bate-chapas.
Confie em EXPO 2000
EXPERIÊNCIA E HONESTIDADE AO VOSSO SERVIÇO
Estimativas grátis
Joe Manuel (416) 533-2439
Raúl (416) 330-6295
Pager: 372-2428
940 Lansdowne Ave., Building #24, Toronto, Ont. M6H 4G9

A Escola, o Sistema e os Nossos Anseios

O Currículo Elementar para as Belas Artes

Os alunos que frequentam a escola elementar recebem uma educação de acordo com o currículo das Belas Artes – do qual já deixámos alguns conceitos a semana passada. Este documento baseia-se em três categorias: música, Educação Visual, Artes Dramáticas e Dança. Estas disciplinas são obrigatórias, segundo a lei do Ontário. O programa tem como objectivo desenvolver a criatividade do aluno nos vários campos artísticos, ao mesmo tempo que desenvolvem um determinado interesse pelas obras que marcam a história da arte.

O que os encarregados de educação necessitam saber é que o estudo das Artes é essencial para o desenvolvimento intelectual, social, físico e emocional. Através do estudo da música, do desenho, de teatro e de dança, o aluno não só desenvolve a capacidade para pensar criativa e criticamente, como também se preparam fisicamente e aprendem a trabalhar indiviudualmente e em grupo. Por último, o trabalho criativo e prático encoraja o estudante a expressar-se através de meios verbais e não-verbais.

Os documentos destinados aos encarregados de educação esclarecem que o estudo das artes pode tambéme expandir o horizonte do aluno de diversas maneiras. Através do estudo da Arte, o aluno aprende conceitos ligados às tradições artísticas de várias culturas. As lições comportam várias fases: comunicar através de vários meios artísticos, compreender que a Arte tem sido ao longo dos séculos um importante meio de comunicação e divulgação de uma cultura e perceber que cada trabalho de arte é uma forma de expressão emotiva (sentimentos) do artista. O estudo da Arte está ligado a praticamente todas as disciplinas: história, geografia, língua, cultura, ciências, entre muitas outras. Uma vez que vivemos na era da teconologia, a Arte está interligada com o departamento de informática, sobretudo no estudo de música e educação visual.

Uma das grandes preocupações do novo currículo do Ontário é poder acomodar as dificuldades e necessidades de todos os alunos. Consciente de que nem todos os alunos tem a mesma capacidade de aprendizagem e desenvolvimento académico, o grupo responsável pela criação deste documento dedicou uma secção que aborda todos estes problemas e serve como orientação pedagógica para os professores e para os pais. Deste modo, existe uma legislação própria baseada para analisar e determinar os alunos que precisam deste tipo de adaptação, os quais são analisados por um comité de identificação, colocação e revisão de determinados problemas conhecido pela sigla IPRC. Quando este comité recomenda um aluno para o programa especial, o concelho directivo juntamente com os professores do aluno têm que adaptar o currículo a um plano de educação individual. Essa é a razão pela qual o boletim de notas menciona a sigla IEP (Individual Education Plan) ao lado da nota do aluno. Este plano define o programa pedagógico do aluno como um plano que é baseado e modificado na avaliação contínua do aluno. Neste plano, identifica-se as expectativas que o professor tem para com o aluno, explica os procedimentos que são tomados e regista os métodos utilizados para avaliar o aluno. Quando o professor e o concelho directivo trabalham no plano IEP para o aluno, necessitam tomar em consideração as recomendações feitas pelo comité, uma vez que cada aluno demonstra uma determinada dificuldade, ao mesmo tempo que os pais são consultados para que, juntamente com a escola, o aluno receba todo o apoio que lhe é necessário. Um aluno identificado como IEP necessita de mais tempo para completar os trabalhos, necessita de instruções simples e directas, demonstra alguma dificuldade em se concentrar na aula ou a fazer um determinado trabalho e necessita que as explicações sejam dadas duas vezes (a primeira vez para apresentar o tópico e a segunda para esclarecer todas as dúvidas). Assim sendo, exitem diversos métodos aprovados pelo comité que devem ser usados diariamente com estes alunos: qualquer lição, ficha ou teste necessita de uma apresentação simples e coerente; necessita de orientação para organizar as ideias e a escrita; deverá ser encorajado a estudar continuamente.

Prof. Ana Fernandes

A avaliação dos alunos é baseada em quatro categorias – algo que não existia no documento anterior: compreensão de conceitos, análise crítica, trabalho criativo e comunicação. Para cada uma destas categorias existem quatro níveis de aproveitamento, acompanhados por uma breve descrição do que cada um significa. Estes níveis englobam o conhecimento e a compreensão, aplicação dos conceitos, a participação do aluno na aula e os trabalhos escritos (pesquisa e análise). Segundo o ministério da educação do Ontário, o aluno só demonstra bom aproveitamento se obtiver o nível três em todas as disciplinas, o que equivale a uma média de 70%. Os níveis 1 e 2 estão abaixo das expectativas curriculares. Todo o aluno cuja avaliação esteja numa destas categorias, terá que se dedicar mais academicamente sob a orientação do professor e com o apoio dos pais.

Muito resumidamente, deixámos aqui os aspectos mais importantes e as expectativas que compõem o currículo elementar para o Ontário, particularmente no que diz respeito às Artes. É essencial que os pais estejam a par destes conceitos e desta mudanças para que possam fazer parte activamente da vida escolar dos filhos e para que lhes possam dar todo o apoio necessário. Por vezes, alguns pais dizem que não possuem conhecimentos necessários para ensinar os filhos. É preciso esclarecer que este não é o papel deles. O que se espera dos pais é que se interessem pelo aproveitamento escolar dos filhos e que, junto dos professores, se informem sobre as diversas maneiras em que os podem orientar. Já escrevemos sobre as responsabilidades dos pais de acordo com o novo currículo e voltamos a mencionar que se o pai estabelecer um horário em casa para que o filho complete os seus trabalhos, se o pai entrar em contacto com a escola e se falar com os professores, certamente que o aluno completará o ano escolar com muito sucesso.

Se por acaso tiver alguma pergunta, poderá enviá-la para o jornal O Milénio através do e-mail info@omilenio.com.

Mais de mil desaparecidos na Nigéria

A Cruz Vermelha nigeriana revelou que mais de 1100 pessoas continuam desaparecidas três dias após as explosões num paiol militar de Lagos, que provocou a morte centenas de pessoas.

Funcionários dos serviços de emergência da capital económica da Nigéria retiraram já das águas dos canais que circundavam a zona do paiol mais de 600 corpos, mas de acordo com testemunhas que assistiram na noite de domingo à tragédia o número de pessoas que se terá lançado em pânico para a água, numa tentativa de fugir à explosão das munições, poderá ser muito superior.

As morgues da cidade estão completamente lotadas e os médicos temem que os cadáveres em decomposição possam espalhar uma epidemia na cidade, onde vivem aglomeradas dez milhões de pessoas em condições de higiene precárias.

"Registámos um total de 4.000 pessoas dadas como desaparecidas entre", afirmou Patrick Bawa, porta-voz da Cruz Vermelha local, referindo que destes 2.825 foram recebidos apenas na noite de quarta-feira.

O responsável adiantou que a maioria das 1.100 pessoas cujo paradeiro não foi possível apurar até esta manhã são crianças com menos de onze anos.

A Cruz Vermelha nigeriana continua igualmente a procurar os pais de 15 crianças que se perderam no meio da confusão registada na noite de domingo, quando as munições que se encontravam no paiol voavam em todas as direcções.

Os jornais referem que o balanço final de mortos desta tragédia - que destruiu um dos mais populosos bairros da cidade - poderá ascender aos dois milhares.

As pessoas que perderam familiares nas explosões enfrentam agora a difícil tarefa de identificar os desaparecidos entre as centenas de vítimas transferidas para as morgues da cidade, antes que as autoridades dêem ordens para que sejam enterrados todos os cadáveres. "Os corpos entraram já em decomposição, o que torna ainda mais difícil a identificação", afirmou um funcionário de uma morgue que se encontra junto ao local das explosões.

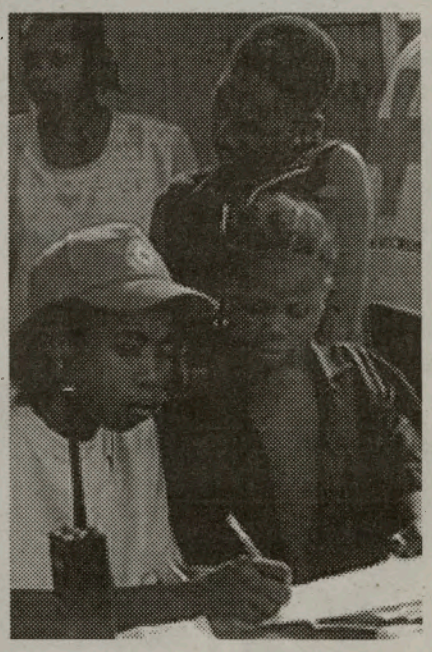

A trip home now departing from your living room.

Now, with Rogers Digital Cable, you can get the channels you want through the cable you already have. Featuring FPTV.

Call us at 1-888-ROGERS1.

ROGERS Digital Cable

unique multicultural programming

Um sonho que se tornou REALIDADE!

O Direito de Nascer — Telenovelas — De 2ª a 6ª feira às 20:15

Talk Shows

Desporto

Comédia (a vida nem sempre dá para rir, estar com FPTV-SIC é indispensável para manter o bom humor)

Música

Noticiários

Entretenimento

Contacte ROGERS CABLE e peça a Caixa Digital. Mande activar o novo Canal Festival Português TV - SIC.

1-888-764-3771

ROGERS Digital Cable

Acompanhe FPTV-SIC, 24 horas por dia. Para mais detalhes ligue para CIRV-fm:

416-537-1088 ou 1-888-764-3771

EM TERMOS DE PROGRAMAÇÃO "O TOP DOS TOPS ESTÁ NO FPTV-SIC"

Grelha da Programação de 2 a 8 de Fevereiro

Sábado	Domingo	2ª Feira	3ª Feira	4ª Feira	5ª Feira	6ª Feira
06,00 - FPtv Jornal	06,00 - FPtv Jornal	06,00 - FPtv Jornal	06,00 - FPtv Jornal	06,00 - FPtv Jornal	06,00 - FPtv Jornal	06,00 - FPtv Jornal
07,15 - Zip Zap	07,30 - Zip Zap	07,30 - Sic 10 Horas	07,30 - Sic 10 Horas	07,30 - Sic 10 Horas	07,30 - Sic 10 Horas	07,15 - Sic 10 Horas
08,00 - Sic 1º Jornal	08,00 - Sic 1º Jornal	08,00 - Sic 1º Jornal	08,00 - Sic 1º Jornal	08,00 - Sic 1º Jornal	08,00 - Sic 1º Jornal	08,00 - Sic 1º Jornal
08,45 - Malucos do Riso	09,00 - Trapalhões	09,15 - Às Ouas por Três	09,15 - Às Ouas por Três	09,15 - Às Ouas por Três	09,15 - Às Ouas por Três	09,15 - Às Ouas por Três
09,15 - Cantigas da Rua	10,15 - Curto Circuito	11,00 - Receitas do Oia	11,00 - Receitas do Oia	11,00 - Receitas do Oia	11,00 - Receitas do Oia	11,00 - Receitas do Dia
10,15 - Curto Circuito	13,00 - Minas e Armadilhas	12,00 - O Oireito de Nascer	12,00 - Oireito de Nascer ®	12,00 - Oireito de Nascer ®	12,00 - Oireito de Nascer ®	12,00 - Oireito de Nascer ®
13,00 - Minas e Armadilhas	14,15 - Ganância	13,15 - Médico de Família	13,15 - Médico de Família	13,15 - Médico de Família	13,15 - Médico de Família	13,15 - Médico de Família
14,15 - Ganância	15,00 - Sic 2º Jornal	14,15 - Ganância	14,15 - Ganância	14,15 - Ganância	14,15 - Ganância	14,15 - Ganância
15,00 - Sic 2º Jornal	16,00 - Benfica x Beira-Mar	15,00 - Sic 2º Jornal	15,00 - Sic 2º Jornal	15,00 - Sic 2º Jornal	15,00 - Sic 2º Jornal	15,00 - Sic 2º Jornal
16,00 - Noites Marcianas	18,00 - FPtv Jornal	16,00 - Noites Marcianas	16,00 - Bairro da Fonte	16,00 - Conversa da Treta	16,00 - SOS Sic	16,00 - Cuidado Aparencias
18,15 - FPtv Jornal	19,30 - Linha da Frente	18,00 - Juiz Oecide	17,00 - A definir	16,30 - Querido Professor	16,30 - Conversa Afiada	16,30 - Ponto de Encontro
19,45 - Ganância	20,30 - Ganância	18,30 - Sofá Vermelho	17,30 - Exit	17,30 - Mar Portuguez	17,30 - Ficheiros Clinicos	17,30 - Soc. Belas Artes
20,30 - Malucos do Riso	21,15 - Trapalhões	18,30 - Ora Bolas Marina	18,00 - Juiz Oecide	18,00 - Juiz Oecide	18,00 - Juiz Oecide	18,00 - Juiz Oecide
21,00 - Cantigas da Rua	22,15 - Sic 2º Jornal	19,00 - FPtv Jornal	18,30 - Sofá Vermelho	18,30 - Sofá Vermelho	18,30 - Sofá Vermelho	18,30 - Sofá Vermelho
22,00 - Sic 2º Jornal	23,15 - Herman Sic	20,15 - O Oireito de Nascer	18,35 - Ora Bolas Marina	18,35 - Ora Bolas Marina	18,35 - Ora Bolas Marina	18,35 - Ora Bolas Marina
23,00 - Curto Circuito	01,15 - Curto Circuito	21,15 - Ganância -	19,00 - FPtv Jornal	19,00 - FPtv Jornal	19,00 - FPtv Jornal	19,00 - FPtv Jornal
01,00 - Minas e Armadilhas	02,00 - Ganância	22,00 - Sic 2º Jornal	20,15 - O Oireito de Nascer	20,15 - O Oireito de Nascer	20,15 - O Oireito de Nascer	20,15 - O Oireito de Nascer
02,15 - Ganância	02,45 - Herman Sic	23,00 - Linha da Frente	21,15 - Ganância	21,15 - Ganância	21,15 - Ganância	21,15 - Ganância
03,00 - Noites Marcianas	04,30 - Sic 10 Horas	00,00 - Médico de Família	22,00 - Sic 2º Jornal	22,00 - Sic 2º Jornal	22,00 - Sic 2º Jornal	22,00 - Sic 2º Jornal
05,00 - Portugal Radical		01,00 - Noites Marcianas	23,00 - Bairro da Fonte	23,00 - Conversa da Treta	23,00 - SOS Sic	23,00 - Cuidado Aparencias
		03,15 - Ora Bolas Marina	00,00 - Médico de Família	23,30 - Querido Professor	23,30 - Conversa Afiada	23,30 - Ponto de Encontro
		03,45 - Ganância	01,00 - A definir	00,30 - Mar Portuguez	00,30 - Ficheiros Clinicos	00,30 - Soc. Belas Artes
		04,30 - Sic 10 Horas	01,30 - Exit	01,00 - Médico de Família	01,00 - Médico de Família	01,00 - Médico de Família
			02,00 - Às Ouas por Três	02,00 - Às Ouas por Três	02,00 - Às Ouas por Três	02,00 - Às Ouas por Três
			03,45 - Ganância	03,45 - Ganância	03,45 - Ganância	03,45 - Ganância
			04,30 - Sic 10 Horas	04,30 - Sic 10 Horas	04,30 - Sic 10 Horas	04,30 - Sic 10 Horas

• Esta grelha de programação pode ser alterada por motivos imprevistos •

AS MINEIRINHAS

voltam com mais êxitos

As duas jovens e bonitas componentes da dupla brasileira "As Mineirinhas", voltaram ao mercado discográfico com o novo álbum simplesmente intitulado "As Mineirinhas" e, quanto a nós, nada mais é preciso, dada a facilidade com que a dupla sertaneja penetrou na comunidade portuguesa do Canadá, especialmente, em Toronto e arredores.

AS MINEIRINHAS trazem aos seus muitos admiradores temas excitantes, com destaque para "Entre o Mar e a Estrela", "Me Sinto Morrer por Dentro", "Que Saudade de Você", "Mulher Sempre Mulher", "Foi Deus quem fez Você", "Volta", "A Felicidade Voa", "Meu Sangue Ferve por Você" e "I Love You Baby", entre outros.

Elas, As Mineirinhas, vieram para ficar. Ainda bem, são muito atractivas em todos os aspectos. Benvindas!

Nova técnica permite determinar sexo do bebé com apenas 16 dias

Uma nova técnica desenvolvida por investigadores israelitas permite determinar o sexo de um bebé apenas 16 dias após a fecundação, graças aos níveis de uma determinada hormona no sangue. Se estes forem elevados, há fortes probabilidade de ser uma menina.

O estudo, encabeçado por Yuval Yaron, do Centro Médico de Telavive, foi publicado na edição de quarta-feira da revista Human Reproduction.

A equipa descobriu que os níveis de soro maternal HCG (MSHCG) eram 18,5% maiores, apenas 16 dias após a fecundação, nas grávidas que esperavam uma criança do sexo feminino.

Os níveis desta hormona foram analisados em 347 mulheres grávidas, sendo que destas descobriu-se que 184 iam dar à luz meninas e 163 meninos.

Mutação genética pode estar na origem de abortos espontâneos

Uma variação genética poderá estar na origem da maioria dos abortos espontâneos. Segundo um trabalho publicado esta quarta-feira na revista Human Reproduction, esta mutação predispõe as mulheres a sofrerem de coágulos sanguíneos, embora um tratamento com anticoagulantes possa prevenir este risco.

Investigadores britânicos chegaram a estas conclusões após comprovar os índices de gravidez de 25 mulheres portadoras de uma variação genética denominada factor V Leiden e que sofreram pelo menos três abortos, com os de 198 mulheres com um quadro clínico semelhante mas sem esta mutação.

Deste modo, constataram que nas mulheres portadoras desta mutação, as probabilidades de a gravidez chegar ao fim era unicamente de 11% face aos 50% das mulheres ditas normais.

Esta variação – que propicia as tromboses cerebrais em caso de se estar a tomar anticonceptivos – favorece a formação de coágulos sanguíneos nas mulheres, podendo inclusivamente levar à sua morte.

O director da investigação, Raj Ria, especialista em medicina reprodutiva do Imperial College de Londres, explica que «durante a gravidez o sangue da mãe torna-se mais denso (para evitar a perda de sangue durante o parto) e, por conseguinte, é mais provável a formação de coágulos.

Em qualquer época do ano procure todas as mobílias para o seu lar em:

Manuel da Silva

Artnova FURNITURE PLUS

Qualidade
Originalidade

Bom gosto
Bons preços

Garantia de satisfação absoluta

VISITE JÁ A ARTNOVA FURNITURE PLUS

992 Bloor St. West, em Toronto
416-532-1133

www.vatican.va

João Paulo II comcorda com uso da net

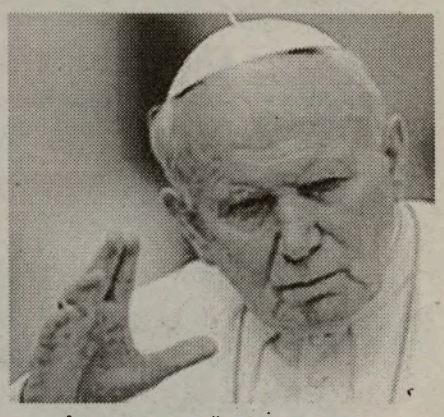

"Um instrumento maravilhoso" capaz de captar "o melhor e o pior da natureza humana". Foi nestes termos que, numa mensagem proferida no final da passada semana, João Paulo II definiu a Internet e alertou para a urgente necessidade de a enquadrar com uma regulação efectiva que minimize a onda de "depravação que ameaça inundar o ciberespaço".

Depois de no ano passado ter dedicado pela primeira vez uma mensagem ao tema, o Sumo Pontífice faz agora questão de chamar a atenção para o facto de, apesar de se constituir como uma imensa fonte de conhecimento, a Internet se caracterizar por uma neutra e perigosa amoralidade, podendo facilmente ser prevertida no sentido de "diminuir a dignidade humana".

"Apesar do seu enorme potencial para o bem, algumas das suas mais degradantes e prejudiciais formas de uso são já uma evidência para todos", adverte o patriarca, exortando as autoridades públicas a assumirem um papel activo num esforço de regulação que "garanta que este maravilhoso instrumento possa servir o bem comum e não se torne numa fonte de prejuízo".

Com a nova mensagem de João Paulo II, a Igreja Católica define a sua posição face à recorrente discussão que, desde inícios da década de 90, opõe os adeptos de uma regulação clara do novo media aos que, insistindo no seu carácter supranacional, defendem a total liberdade de difusão e usofruto numa Rede imune às fronteiras políticas e aos quadros jurídicos nacionais.

POSIÇÃO DA QUERCUS:

"Não" à incineradora dedicada

"Somos completamente contra a incineração dedicada, que é a opção anunciada por Durão Barroso, líder do PSD, se ganhar as eleições. Porque somos contra qualquer tipo de incineração como peça essencial do processo de tratamento de resíduos perigosos", disse Rui Beckmeier, especialista em resíduos da associação Quercus.

Rui Beckmeier salientou ainda que a instalação de uma incineradora dedicada ficará entre os 20 e 30 milhões de contos e tem a "desvantagem de, uma vez instalada, ter sempre de funcionar com carga máxima de resíduos, num país onde ainda ninguém sabe ao certo quantas toneladas são produzidas". Adiantou que incinerar "é sempre uma atitude que põe de lado ou em papel inferior a reciclagem". No entanto, a "co-incineração parece ter a seu favor o facto de ser um processo que se pode parar de um momento para o outro, assim haja processos mais avançados".

Rui Beckmeier fez estes comentários à posição do líder do PSD à margem de uma conferência de imprensa sobre o atraso da política da recolha selectiva de resíduos urbanos.

Quanto à reciclagem, "estamos a marcar passo", disse. "Portugal está no grupo dos países europeus mais atrasados na reciclagem de resíduos urbanos. Com efeito, o Governo já assumiu o fracasso da política de reciclagem ao pretender juntar-se ao grupo de países que vão pedir autorização para só em 2009 terem de cumprir as metas de reciclagem estabelecidas, para 2006, pela nova Directiva das embalagens."

A reutilização das embalagens para líquidos alimentares (águas, cervejas, vinhos e refrigerantes) foi considerada uma prioridade pelo Governo, tendo legislado no sentido de promover essa prática nos sectores alimentar (grandes superfícies, supermercados e pequenas lojas) e de hotelaria, restauração e cafetaria - a chamada Lei Sócrates. No entanto, as promessas não passaram disso, e verifica-se hoje que não foram criadas as condições para promover a reutilização.

No sector alimentar - afirma a Quercus -, a lei dizia que para cada produto deveria haver alternativa em embalagem reutilizável, de forma a dar o direito de opção ao consumidor, o que não acontece.

FERNANDO D. COSTA, B.A., LL.B.
Barrister, Solicitor, Notary

A EXPERIÊNCIA AO SERVIÇO DA COMUNIDADE

Tel.: (416) 534-6357
1463 Dundas St. W.
(east of Dufferin St.)
Toronto, ON M6J 1Y7

Neo-nazi restitui sites desviados ao Ministério do Interior alemão

O neonazi norte-americano Gerhard Lauck, que desviou vários "sites" do Ministério do Interior alemão, deve restituí-los às autoridades alemãs, anunciou a Organização Internacional da Propriedade Intelectual (WIPO).
Gerhard Lauck, condenado na Alemanha, publicitava naqueles "sites", o livro de Adolfo Hitler ou palavras de ordem anti-semitas.
Para a WIPO, Lauck desviou ilegalmente os "sites" e não tem "interesse legítimo" em continuar a sua exploração.

Sociedade da Informação:

"Comunidade digital" a Norte do distrito de Aveiro

Alguns municípios do norte do distrito de Aveiro vão criar a "Região Digital de Entre Douro e Vouga", estando a procurar financiamentos no âmbito do programa "Portugal Digital", foi anunciado.
Oliveira de Azeméis, Santa Maria da Feira, S. João da Madeira, Arouca e Vale de Cambra, com um total de 250.000 habitantes, são os municípios envolvidos neste projecto similar ao de Aveiro, que se tornou a primeira "cidade digital" portuguesa.
"A nossa dimensão demográfica e a percentagem de população jovem receptiva às novas tecnologias, o nosso dinamismo empresarial e a nossa abertura ao exterior assumem-se como factores determinantes para o sucesso desta comunidade digital", disse o presidente da Câmara de Oliveira de Azeméis, Ápio Assunção.
Segundo o autarca, o projecto "poderá contribuir para obter significativos benefícios em termos de desenvolvimento para o tecido económico e qualidade de vida dos residentes".
Ápio Assunção anunciou, também, que a sua autarquia acaba de criar uma conta gratuita de correio electrónico para os 72.000 cidadãos de Oliveira de Azeméis, lançando igualmente o primeiro cibercentro local, denominado "@zemeis.espaço.internet".
As duas iniciativas surgem no âmbito de "um projecto de massificação da utilização da internet e das tecnologias da informação e comunicação" e, também, "como forma de se estreitar laços de aproximação aos emigrantes do município espalhados pelo mundo", acrescentou.
Os projectos são co-financiados pelo Programa Operacional Sociedade de Informação (POSI) na sequência de uma candidatura apresentada pela autarquia ao Ministério da Ciência e da Tecnologia.
Reportando-se ao ciber-centro de Oliveira de Azeméis, Ápio Assunção explicou que foi instalado "num local de fácil acesso e com um horário de funcionamento alargado".
A formação a disponibilizar aos utilizadores do projecto "@zemeis.espaço.internet" tem em conta, "não só uma componente transversal a toda a sociedade local, como, também, uma componente direccionada a segmentos específicos da comunidade", explicou o autarca.
Nesta fase de arranque está prevista formação básica relativa ao uso de computadores pessoais, sistema operativo "Windows", acesso à internet e ao correio electrónico, aplicações tipo "chat" e videoconferência.
A formação disponibilizada no ciber-centro estende-se ao uso das funcionalidades do tipo "grupos de discussão", recurso a ferramentas "FTP", criação de conteúdos para internet "front-page" e "flash".
O ciber-centro tem uma área útil de cem metros quadrados e duas das 12 plataformas de acesso à internet estão preparadas para pessoas deficientes.

Lorraine Kimsa
Theatre for Young People
formerly Young Peoples Theatre
Artistic Director Pierre Tetrault
Managing Director Nancy Coy

Aché Brasil's
Capoeira
e outras danças do Brasil

Em Cartz 26 de Janeiro a 10 Fevereiro

Tickets: $18 - $28

Aqueça o seu Inverno com Aché Brasil, um deslumbrante grupo de danças de Vancouver que está emocionando audiências através de todo o Canadá e USA.
Capoeira e outras danças do Brasil é uma mistura de artes marciais e acrobáticas numa exuberância de cores e movimentos. Essa inesquecível experiência teatral oferece um fascinante vislumbre na cultura e na história da cultura do povo nativo do Brasil

À VENDA LIGUE: 416 862-2222

Teatro de Alta Qualidade Profissional desde 1966 • 165 Front Street East, Toronto www.lktyp.ca

WWW. SITES DA SEMANA

BANDEIRAS
www.bandeiras.no.sapo.pt
É um site para quem gosta de saber tudo sobre o seu país, começando pela sua representação mais simples: a bandeira. Bandeirologia e Brazonária das Terras de Portugal põe à sua disposição uma amostra das bandeiras de todos os concelhos do País. Podem procurar-se por província, distrito ou região. Se vive numa pequena aldeia ou na capital e quer saber qual a sua bandeira, visite este site.

MOTORES
www.abmotor.pt
Se anda à procura de carro e ainda não sabe bem o que quer, sugerimos-lhe que aceda ao ABMotor. Este site reúne dezenas de concessionários automóveis e permite-lhe comparar as características técnicas de quatro automóveis ao mesmo tempo. Saiba ainda qual o melhor seguro para o seu automóvel.
Isto é claro que não é referente ao Canadá mas sim a Portugal.

DESPORTO
www.atletas.net
Para quem gosta de desporto e pretende saber como se portam os atletas portugueses nas diversas modalidades, nada melhor do que consultar o Atletas.net. Aqui encontra notícias e biografias, calendários de eventos desportivos e artigos de opinião. Tempo ainda para a história do atletismo.

AMBIENTE
www.bruxas.org
O Bruxas.org é um portal onde encontra alguns escritos dedicados à religião pagã e wicca e vários artigos ecologistas, especialmente de protecção aos animais e à floresta. Com um design engraçado, o www.bruxas.org tem ainda rubricas dedicadas à discussão de assuntos relacionados com ambiente.

EDUCAÇÃO
www.neteducacao.com
Jogos, poesias, desenhos para pintar, adivinhas e histórias tradicionais para as crianças, são apenas alguns dos passatempos que poderá encontrar neste novo site dedicado à educação. Aqui encontra ainda um espaço para debater tudo o que está relacionado com esta área.

MÚSICA
www.sonsdhiver.org
Jazz, músicas populares e improvisadas e música country é o que vai encontrar na 11.ª; edição do Sons d'hiver que decorre até 16 de Fevereiro. No site oficial pode encontrar toda a programação e horários dos concertos deste evento. Tempo ainda para a biografia dos mais de 20 artistas convidados.

HORÓSCOPO

CARNEIRO - 21/03 A 20/04

Atenção às suas relações com a fiscalidade ou com tudo o que se relacione com a lei, nesta altura. Poderá ser um momento de dificuldades e conflitos legais, que eventualmente poderão acabar no tribunal.

TOURO - 21/04 A 20/05

Será um bom momento para se ocupar dos aspectos práticos da sua existência.
Os assuntos relacionados com trabalho e saúde serão mais bem executados.

GÊMEOS - 21/05 A 20/06

Mercúrio irá trazer-lhe maior força para levar avante um processo, torná-lo mais combativo, mais capaz de defender uma ideia ou de atrair os outros para um projecto seu.

CARANGUEJO - 21/06 A 21/07

É um momento de não realização, de dispersão, ou de menor capacidade de empreendimento, provocada poruma relação de conflito de Mercúrio à Lua. Não deve, pois, deixar nada de muito importante para fazer nesta altura.

LEÃO - 22/07 A 22/08

Se tiver um controlo consciente das suas emoções e não perder a sua objectividade, poderá ser um momento óptimo para conversas cheias de significado. Relacionamentos mais profundos podem ter, neste momento, um papel importante na sua vida ou ajudá-lo a compreender algo acerca de si próprio.

VIRGEM - 23/08 A 22/09

Mercúrio nesta altura, pode aliar o interesse dos seus negócios à possibilidade de procurar no exterior novos motivos de acção e até de diversão. As viagens, mesmo curtas, proporcionar-lhe-ão bons contactos. Também é uma boa altura para expressar os seus pontos de vista aos outros.

BALANÇA - 23/09 A 22/10

Neste momento, em que a Lua percorre a sua décima Casa Astrológica, são de esperar uma maior notoriedade daquilo que faz ou uma maior publicidade à sua pessoa. Contactos fáceis com Virgens e Touros.

ESCORPIÃO - 23/10 A 21/11

Cuidado com todos os assuntos relacionados com a lei, justiça. Vai ter tendência de querer que os outros concordem consigo, isso poderá não acontecer pois cada um tem a sua própria opinião. Não queira identificar os outros consigo. Poderá vir a realizar uma viagem que já estaria planeada há uns tempos.

SAGITÁRIO - 22/11 A 21/12

É uma altura propícia a organizar os aspectos legais da sua vida familiar e profissional. Através de uma viagem, poderá mesmo ter oportunidade de expandir os seus negócios fazendo acordos com o estrangeiro Esta é uma altura de sucesso e sorte nas especulações e até em jogos de azar mas não exceda o razoável.

CAPRICÓRNIO - 22/12 A 20/01

Irá ver sublinhada a sua capacidade de comunicação, de negociar uma situação, de apresentar uma ideia, que melhore as suas condições de trabalho ou a sua vida financeira. Aproveite para se dedicar a tudo o que implique movimento e contactos.

AQUÁRIO - 21/01 A 19/02

É uma boa altura para poder expressar, com maior objectividade, os seus pontos de vista. A sua criatividade e autenticidade estará mais desenvolvida reflectindo-se em tudo aquilo que diz, escreve e comunica. Á sua volta sentirão veracidade da sua parte.

PEIXES - 20/02 A 20/03

Desejará formar grandes planos e é bom que assim seja. No entanto, deve ter cuidado para não dar demasiado valor às suas capacidades reais. Está a tentar fazer mais do que é para si possível e a forçar-se a ultrapassar os seus próprios limites, para além dos quais não pode realizar qualquer tipo de tarefa.

Palavras Cruzadas

Horizontal:

1 - Rodeados.
2 - São filhos de reis.
3 - Aumenta.
4 - Mama; afastar-se; nota (inv.).
5 - Céu da boca (inv.).
6 - Governante.
7 - 99 romanos; desejo.
8 - Aqui; quente.
9 - Adv. de lugar; pron. pessoal
10 - Estrada; eléctrodo positivo duma pilha (inv.).

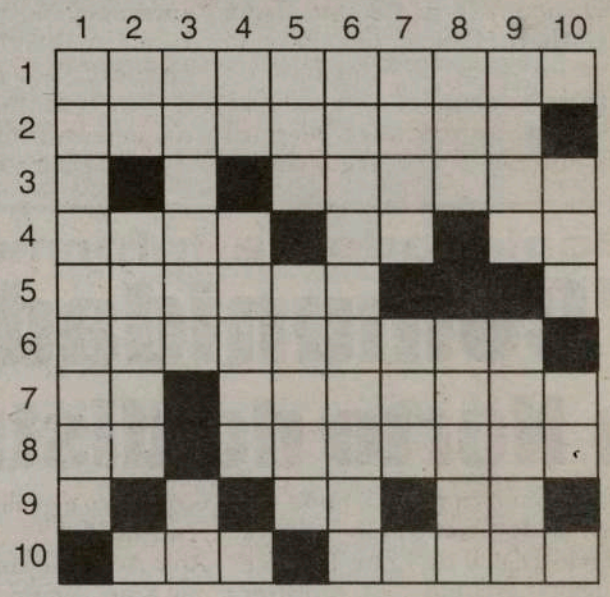

Vertical:

1 - Relativo a episódio. 2 - As pontas de nor; a ciência da moral. 3 - Habituar; pron.pes.. 4 - Laço apertado (inv.); azeitona. 5 - Cal confusa; já. 6 - É uma afronta. 7 - Piar (anagr.); ente sem uma. 8 - Oferecer; tão. 9 - Rancor (pop.); dente em confusão. 10 - Fadiga; letra dobrada.

As soluções da edição anterior:

Horizontal:
1- Cobardia 2- Aroma; Vil 3- Vaticano 4- Aca; apenas 5- La; soav; Mo 6- Eolo; Roca 7- El; ea; ro 8- Ravion; rel 9- Oded; Tael 10- so; oleosos

Vertical:
1- Cavaleiros 2- Oracao; ado 3- bota; leve 4- Ami; solido 5- racao 6- aparente 7- nevoa; ao 8- avon; res 9- amarelo 10- ileso; ol

Embora estas duas imagens pareçam idênticas, possuem 7 diferenças. Tente descobri-las e divirta-se!

7 DIFERENÇAS

por: Jamie Iria

PUB
100% JOVEM
Canal 2 Festival Português
Sugestões, Comentários, Pedidos Musicais...
E-mail: musicajovem@yahoo.com
Canal 2 Festival Português

Nuno Guerreiro

edita novo álbum em Março

O vocalista da Ala dos Namorados, Nuno Guerreiro, vai lançar um novo álbum a solo no próximo mês de Março.
O registo terá como título «Sou Tudo», cujo single de apresentação será o tem-título, no qual são evidentes algumas influências soul e R&B.
Quem também vai editar um novo disco é Lúcia Moniz, cujo álbum «67» será lançado na mesma altura do de Nuno Guerreiro.
O sucessor de «Magnólia» tem ainda como atracção a participação de Nuno Bettencourt, ex-guitarrista dos Extreme.

Novo álbum de Sheryl Crow sai em Abril

O próximo álbum da cantora e compositora Sheryl Crow será editado no começo da segunda semana de Abril.
O álbum terá como título «C´mon, C´mon» e tem como convidados Lenny Kravitz, Don Henley, Liz Phair e as Dixie Chicks.

Nelly Furtado

marcou 45 datas para a digressão norte-americana

A luso-canadiana Nelly Furtado revelou que a digressão norte-americana e canadiana para promoção do seu álbum de estreia, «Whoa, Nelly!», vai ser composta por 45 datas.
O início da mais extensa das digressões da cantora teve o seu início esta segunda-feira e só deverá terminar a 18 de Abril, altura em que actua em Toronto (Canadá).
Como Nelly Furtado se encontra nomeada em quatro categorias dos Grammy (Canção do Ano, Melhor Revelação, Melhor Artista Revelação Pop e Melhor Álbum Pop), a artista fará uma pausa na digressão para estar presente na cerimónia de entrega dos prémios a 27 de Fevereiro, em Los Angeles.

Tom Cruise e Steven Spielberg

juntam-se para mais um filme

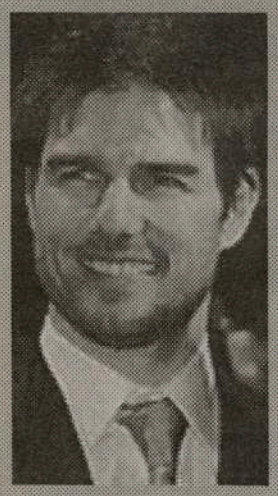

Tom Cruise, que acabou de filmar o thriller de ficção científica «Minority Report» com Steven Spielberg, já confirmou a sua presença em mais uma fita do realizador, «Ghost Soldiers».
Baseado num bestseller de Hampton Sides, «Ghost Soldiers» centra-se sobre o resgate prisioneiros norte- americanos numa prisão japonesa.
O projecto será produzido pela Universal Pictures e a Dreamworks, a produtora de Spielberg.
Steven Spielberg têm em mão uma série de projectos. Depois de «Minority Report» - com data de estreia marcada para Junho -, o cineasta vai filmar «Catch Me If You Can», com Tom Hanks e Leonardo DiCaprio.
No passado fim-de-semana, durante os Globos de Ouro, Spielberg afirmou que pretende realizar mais um filme da saga de Indiana Jones.

Janet Jackson

escondeu marido durante nove anos

A famosa cantora norte-americana teve um marido durante nove anos, mas conseguiu esconder a sua identidade e o próprio casamento. Rene Elizondo, realizador de vídeos, acusa a ex-mulher Janet de extorsão artística, manipulação e de ter construído um casamento parcial e desigual para si. Vão a tribunal na cidade de Los Angeles, em Maio.

U2 e Alicia Keys actuam nos Grammys

Dois dos principais nomeados dos Grammys deste ano, U2 e Alicia Keys, vão actuar na cerimónia de entrega dos galardões, considerados os Óscares da Música.
Estes artistas são os primeiros a ser confirmados pela Recording Academy no cartaz do evento, sendo que o presidente da instituição os considerou «símbolos emblemáticos da diversidade e do talento ilimitado dos nomeados e do poder da música que criam.»
A cerimónia realiza-se a 27 de Fevereiro em Los Angeles e a apresentação pertence ao comediante Jon Stewart, o qual contará ainda com a ajudade músicos como Janet Jackson, Britney Spears e Diana Krall.

1º Aniversário da Casa das Beiras C. C. C. of Toronto

Decorreu na sede-social da Casa das Beiras Cultural Community Centre of Toronto, as cerimónias do 1º Aniversário da casa, embora a maioria dos presentes já tivesse festejado outros aniversários beirões, como os do rancho ou do clube de futebol das suas gentes.
Os beirões resolveram, e bem, na nossa opinião, unir esforços e capacidades para que possam alicerçar-se e progredir nesta terra de acolhimento. Em vez de individualizarem as beiras, juntaram-nas num só tecto, a recém-criada Casa das Beiras, a comemorar o seu 1º ano de vida.
De Portugal, veio o convidado, Dr. Carlos Marta, Presidente da Câmara Municipal de Tondela, e o artista beirão, Fernando António, sob o patrocínio das Câmara de Tondela, o que é de elogiar. É bom que as autarquias apoiem os clubes, associações e casas das suas regiões, particularmente, no campo cultural.
O intercâmbio sócio-cultural impõe-se cada vez mais.

Sra. Valentim ladeada pelo casal Carlos Marta.

Fernando António junto do presidente José Valentim.

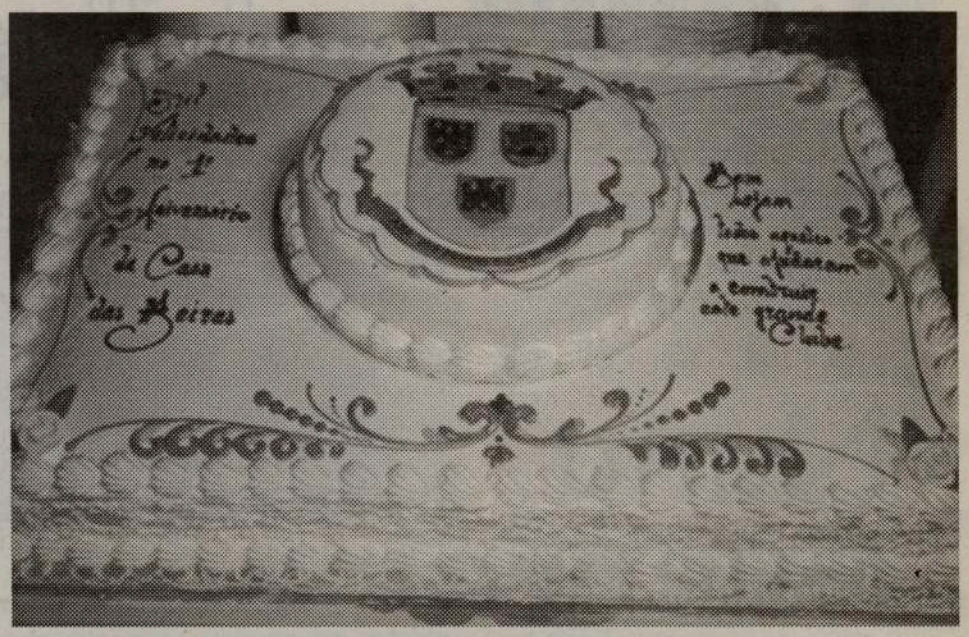

As cerimónias iniciaram-se na Sexta-Feira, dia 25, com um "Porto de Honra" na sede da Casa das Beiras onde, em convívio de alegria e amizade, houve a entrega de várias prendas ao "aniversariante" dos responsáveis dos clubes convidados que se fizeram representar.
Os petiscos à nossa maneira e o tinto da terra, deram ao ambiente o ar de festa à portuguesa.
No Sábado, os festejos iniciaram-se com um saboroso jantar, seguindo-se os discursos da praxe dos convidados e da gente da casa.
Solidariedade beirã. Paixão regional entre as Beiras portuguesas. A Casa das Beiras, em Toronto, alberga no seu seio - sem desconfianças ou azedumes - as Beiras Baixa, Alta e Litoral.
Assim é que é bonito e útil para todos.
Aliás, nos discursos dos convidados e dos responsáveis locais, a união foi a tónica e o progresso foi a meta.
E, com toda a animação, a festa completou-se com as cantigas do Fernando António e a música trepidante do TNT-DJ...
Os responsáveis da Casa das Beiras, Adelino Sales, António Natal, José Valentim, Albino José Dias e os seus respectivos pares e voluntários, têm mil razões para se sentirem felizes. E, para Portugal, o Dr. Carlos Marta e mulher, levam com certeza boas recordações e melhores impressões.
As nossas felicitações e desejos de muitos sucessos.

JMC

As prendas oferecidas pelos clubes convidados.

JS Toronto

À Esquerda da indiferença no Centro da Participação

Comunicado

"As Eleições Legislativas Portuguesas e o envolvimento dos Luso-descendentes"

Toronto, 25 de Janeiro de 2002 – A Juventude Socialista de Toronto irá organizar um convívio onde serão discutidos diversos assuntos relacionados com as próximas eleições legislativas e os jovens luso-descendentes. A JS Toronto pretende, num ambiente informal e amigável, e com jovens de todos os espectros políticos, abordar questões tais como: A utilidade do nosso voto; a eleição de um deputado para o circulo do resto do mundo; a preparação dos luso-descendentes para fazer uma escolha eleitoral, a elegibilidade dos candidatos, entre outros.
Uma vez que a nossa intenção é apresentar um diálogo sobre o processo eleitoral e o envolvimento dos luso-descendentes, o qual pensamos ser essencial antes de discutir qualquer plataforma politica, convidamos todos os jovens e interessados a tomarem um café connosco na nossa sede localizada no 1514 da Dundas St. West (a oeste da Dufferin), no Domingo, 10 de Fevereiro entre as 15h00 e as 18h00. Realçamos que pretendemos que este convívio seja apenas uma conversa amigável onde ninguém tenha receio de expressar a sua opinião e dúvidas sobre estas questões.
Convidamos também a comunicação social a abordarem esta questão, a qual pensamos ser de extrema utilidade e importância e achamos que ainda não foi publicamente discutida.

Para mais informações podem deixar mensagem para Ana Bailão ou Ana Fernandes no 416-516-8766 e nós contactá-lo-emos assim que possível.

Milosevic pede ao TPI liberdade condicional

O ex-Presidente jugoslavo Slobodan Milosevic pediu ao Tribunal Penal Internacional (TPI) a sua liberdade condicional, assegurando aos magistrados que não irá tentar fugir.
Milosevic apresentou-se de novo em Haia, Holanda, na sua sexta comparência diante daquela instância judicial, a fim de deliberar acerca da constituição num só processo da dupla acusação que pesa sobre si pelos actos praticados na Bósnia e na Croácia, por um lado, e no Kosovo, por outro. A câmara separou-se sem tomar nenhuma decisão.
"Quero ser libertado. Será lógico e justo deixarem-me sair. Eu não vou fugir. Estou perfeitamente preparado para comparecer a todas as audiências", declarou Milosevic.

SAÚDE EM SUA CASA

CONVULSÕES CEREBRAIS

O doutor Egas Moniz foi o primeiro português laureado com o Prémio Nobel, e foi também um dos primeiros cientistas a demonstrar que o comportamento e emoções humanas são executadas pelo cérebro. Para além de utilizar pela primeira vez a angiografia cerebral: a radiografia dos vasos sanguíneos no cérebro, pelo que lhe foi atribuído o Prémio Nobel da Medicina, descobriu também que a separação cirúrgica, ou acidental, dos dois hemisférios cerebrais, modificava radicalmente o comportamento emocional de um indivíduo. A leucotomia: essa operação ousada executada pela primeira vez, em 1933, pelo distinto médico de Lisboa, foi utilizada durante a primeira metade do século vinte no tratamento de alguns problemas mentais. Depois de Egas Moniz fizeram-se muitas outras descobertas das funções do cérebro humano, incluindo as zonas responsáveis pela memória, pensamento, sensações, movimentos, e a origem dos sentidos. Contudo, o substrato cerebral responsável pelo comportamento e emoções continua a ser uma grande incógnita. A descoberta deste mistério acabará, num dia futuro, com as teorias abstractas da psiquiatria, e esta especialidade da medicina não será mais do que uma área especializada da neurologia.

O cérebro humano é um órgão admiravelmente complexo com função baseada nas leis da electrónica e bioquímica. Com os seus altos e baixos de agitação ou serenidade, pode ter, por vezes, descargas eléctricas abruptas causadoras de desordem e turbulência na sua função; essas descargas abruptas, geradas em pequenas áreas do cérebro, e que se espalham podendo afectar todo o corpo, chamam-se convulsões ou ataques epilépticos. Quando as convulsões tendem a repetir-se, sem serem causadas por problemas circulatórios, metabólicos, ou tumores, a doença chama-se epilepsia.

A epilepsia idiopática começa geralmente entre os cinco e os vinte anos de idade e, em alguns casos, pode durar toda a vida. Os ataques epilépticos podem ser simples e só afectarem uma parte do corpo; dependente da parte do cérebro afectada podem originar um movimento, ou dar alucinações de cheiro, audição, luz intensa, ou uma visão do passado a que se chama déjà vu. Com maior frequência os ataques são complexos, extensos, ou generalizados.

O pequeno mal é uma forma de epilepsia que começa em criança e geralmente não ultrapassa os vinte anos de idade; consiste em paragens súbitas e breves da função cerebral manifestando-se por curtas ausências da função mental que, algumas vezes, podem passar despercebidas. No grande mal epiléptico o doente perde a consciência, fica rígido e cai; tem movimentos convulsivos dos membros e pode morder a língua, ou não controlar a urina e fezes; depois fica flácido, cansado e sonolento. Em casos mais raros, as convulsões continuam por um período longo que parece não querer terminar: Nestes casos é uma emergência denominada estado epiléptico.

Existem hoje muitos medicamentos para prevenir os ataques epilépticos. Muitas vezes são necessárias várias drogas, tomadas simultaneamente, para suprimirem os ataques. O tratamento deve manter-se por vários anos depois do último ataque e, se os ataques voltarem depois da paragem dos medicamentos, os mesmos remédios continuam geralmente a ser efectivos. Alguns epilépticos podem ser tratados, de forma efectiva e permanente, com cirurgia na área do cérebro afectada, especialmente se os ataques epilépticos forem de origem traumática, causados pela irritação de cicatrizes.

Os ataques epilépticos afectam meio por cento da população, mas nem sempre são sintomas da doença epilepsia. Podem ser causados por problemas metabólicos como a falta de açúcar e oxigénio, ou sais minerais em quantidades anormais no sangue; ou por falha renal, deficiências à nascença, acidentes traumáticos na cabeça, doenças dos vasos sanguíneos, doença de Alzheimer em grau avançado, tumores cerebrais, meningites ou outras infecções cerebrais. A febre pode causar convulsões: o que acontece quase sempre em crianças, mas isso não significa que a criança, ao convulsionar com a febre, sofra de epilepsia. O melhor tratamento para as convulsões causadas por febre são os panos de água fria, ou os banhos frios para arrefecer o corpo. Algumas crianças, sobretudo quando as convulsões febris se repetem, podem vir a sofrer de epilepsia e necessitar de medicação preventiva. Se uma criança ou jovem adulto com febre, dor de cabeça intensa com rigidez do pescoço, ou doença semelhante à gripe, começar a convulsionar, necessita de investigação imediata porque pode ter meningite: uma doença muitas vezes mortal se não for tratada prontamente.

No adulto, sobretudo se tiver mais de trinta anos, um ataque epiléptico pela primeira vez necessita de atenção. Na sua investigação deve ser considerada a possibilidade duma doença grave até ser provado não o ser. Na idade adulta, as convulsões já não são causadas por epilepsia idiopática ou por febre inofensiva, mas são, quase sempre, sintoma doutras doenças, algumas vezes perigosas. Embora a causa mais frequente de convulsões no adulto esteja relacionada com problemas alcoólicos ou de drogas, muitos tumores cerebrais manifestam-se pela primeira vez por convulsões. Os tumores do cérebro, embora sejam muitas vezes crescimentos lentos e relativamente benignos, são quase sempre perigosos. A sua gravidade não é, como na maioria dos tumores, a rapidez de crescimento, ou a invasão de outros órgãos, mas a sua localização. Limpar cirurgicamente um tumor do cérebro não é tarefa fácil: o tecido cerebral é tão precioso para as funções superiores do homem que, qualquer remoção radical de tecido, pode trazer consequências sérias para a função intelectual ou sensorial do indivíduo.

No passado, as convulsões eram tidas como coisas do diabo. A epilepsia está muitas vezes associada a obsessões, compulsões, depressões e ansiedades que, ao causarem comportamentos esquisitos iam, em pessoas sem conhecimento e compreensão, aumentar essa suposição. Quantos milhares de inocentes foram perseguidos, torturados, ou queimados, acusados de serem possessos do demónio? Quando o corpo do epiléptico caía, no paroxismo do ataque, e os membros começavam a mover-se em convulsões, alguns dos nossos antepassados pensavam que eram os espíritos maus a quererem manifestar-se. O "tratamento" destes infelizes eram as benzeduras e os exorcismos; alguns foram "purificados" pela extinção do corpo na fogueira. Era uma maneira fácil e simplista, mas arrogante e bastante cruel, de explicar, tratar, e excluir os comportamentos e manifestações estranhas. O poder, associado à ignorância e fanatismo, fizeram disso uma carnificina em nome do Céu, que atingiu o seu apogeu com a Inquisição.

O grande pecado da ignorância é a falta de humildade, e as suas maiores vítimas são os que sabem ser humildes e o progresso da humanidade! A ignorância, seja ela petulante, arrogante, ou utilitária, continua a ser a maior aliada da força e do poder; mesmo nas liberais, ou sociais, democracias! Acabar com a simbiose: ignorância- poder será, para a humanidade, a conquista da verdadeira liberdade; ou, finalmente, se isso for possível, a conquista da Democracia!

PHOTOCOPIER & PRINTER SALE

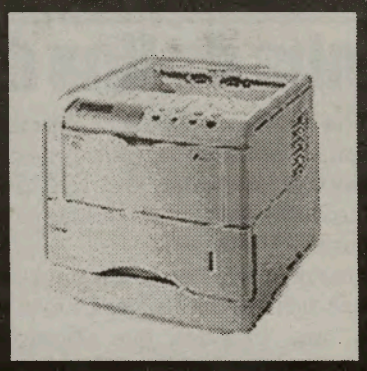

CONTACT SARAH@
BETA OFFICE AUTOMATION LTD.
416-248-4248

DOMINGOS PORCOS

Um amigo meu, ao ler a minha última crónica, sentiu-se também tocado por uma certa nostalgia do passado. Mandou-me uma mensagem, por correio electrónico, em que me deu algumas dicas. Peguei nessa matéria-prima, dei-lhe umas pinceladas de ficção e imaginei esta resposta. É caso para dizer que "qualquer semelhança, é mesmo coincidência".

Querida Aida

Li a tua crónica que me obrigou a abrir uma nesga da cortina do tempo e espreitar para dentro das memórias da minha infância. Nem calculas como me identifiquei com algumas dessas vivências – jogos de palavras,. lengalengas intermináveis de trava-línguas que mal sabíamos pronunciar, piqueniques estragados pelas quatro estações num só dia, que aqui teimam em não saber estar quietinhas dentro das folhas do Borda-d'Água – quando o meu mundo não era ainda redondo como esta ilha em que habito. Esta, sim, era do tamanho da Terra dos meus sonhos, que a idade adulta se encarregou de me pôr na palma da mão, circundada em noventa minutos. E eu que levara anos a percorrê-la com os meus pais e os meus irmãos, em liturgias de passeios domingueiros! O que nos faltava em luz eléctrica, esquentador, fogão a gás, era superado por um jogo salutar de imaginação que inventava situações, roubadas à matriz da narrativa das poucas leituras disponíveis - Os Cinco da Enid Blyton, os quadradinhos do Cisco Kid, Mandrake e Companhia. Deste universo bibliográfico tão limitado arranquei os companheiros das minhas aventuras. Percorreram comigo cada prega das grutas que esventrei na ânsia de encontrar algum tesouro escondido ou um criminoso a abater, saído da colecção policial que o meu pai avidamente lia. A minha mãe, ao contrário, sonhava mergulhada na sua Colecção Azul, colada às heroínas dramáticas dos romances onde se viviam sempre "happy endings" selados num beijo fogoso e arrebatador. À noite, a voz pachorrenta da minha avó Sara a entreter-nos com histórias de encantar, enquanto os meus pais iam ao bailarico mais próximo desenhar, em paços românticos, silhuetas de dança no terreiro de uma qualquer festarola de freguesia. O meu avô a fumar cigarro, após cigarro, deixando cair cinza por todo o lado. Só quando algum cisco caía na orla do vestido da princesa da história, a minha avó estancava o cavalo que puxava a carruagem do príncipe para lhe dirigir lamúrias que não constavam do guião da nossa fantasia:

- Olh'ó exemplo que dás aos rapazes! Tem cuidado, homem! Qualquer dia pegas fogo a isto tudo.

Por entre as espirais de fumo dos cigarros do meu avô, amortalhados em papéis de paciência, eu entrevia a princesa ainda adormecida à espera do príncipe, ansioso que a minha avó retomasse a acção e desfizesse o feitiço. O príncipe e a princesa a rodopiarem na floresta, num abraço de amor e juras eternas. Casaram e tiveram muitos filhos. Muitos filhos: eu e os meus irmãos junto à lareira a aguardar o regresso dos meus pais, que continuavam como o príncipe e a princesa a rodopiar ao som da música, numa tela em que o inspector frio e minucioso dos livros do meu pai - que buscava a ponta do novelo do crime passional -, nunca se cruzaria com a donzela apaixonada das novelas da minha mãe.

Um tempo em que havia tempo para cada coisa e, cada coisa no seu devido tempo. Hoje, assustome com o meu papel de pai de duas pré-adolescentes: ajudar a fazer os trabalhos da escola, a organizar a mochila; levá-las à natação, à música, à informática, ao ballet, ufa! Tudo isto intercalado com fiapos de telejornais que nunca consigo ouvir, pilhas desencontradas de jornais que nunca consigo ler. A Rosa reclama a minha ajuda para arrumar as compras, pôr a mesa, fazer o jantar, enquanto há sempre uma voz que me interrompe:

- Pai, ajuda-me a fazer esta busca na internet! Pai, desapareceu-me este trabalho do computador!

E agora temos máquinas para tudo e até uma empregada doméstica para os trabalhos mais pesados, e andamos sempre com queixas, com desculpas, esquecendo-nos de que a vida nos está mesmo a passar ao lado! Agarro-a fugazmente, um ou outro domingo – os *domingos porcos*, como eu lhes chamo. Aqueles domingos de chuva intensa e frio, em que não nos apetece fazer nada e concedemos ao corpo a pausa duma moleza a espreguiçar-se em gestos de fazer manguitos ao dever. Não despimos sequer os pijamas para que eles mantenham o calor de uma noite dormida sem o sobressalto do despertador. Damos uma corrida à cozinha para um pequeno almoço tardio, um brunch - como vocês aí lhe chamam - que os americanos até sabem inventar palavras para saltar refeições. Por entre gargalhadas, voam panquecas pelo ar com golpes de mestria, num concurso matinal, para ver qual delas sobe mais alto. Um gesto meu mais desajeitado acaba mal: a panqueca estatelada no chão para gáudio dos nossos cães – o Rex e a Esfregona - que lhe dão umas lambedelas sôfregas, e nos atiram uns olhares coniventes, como quem quer também participar no jogo. Voltamos para as camas desfeitas, quase sempre para a minha. Finalmente, temos tempo para falar da semana que passou, da escola, dos amigos delas.

Bendita chuva que me devolve as minhas filhas ao leito do rio da vida, em que mergulhamos numa cumplicidade de brincadeiras sem interferência de terceiros. Falo-lhes do tempo em que tive a idade delas. Desço com elas as escadas do meu porão de lembranças e abro arcas de memórias de outros tempos, em que a vida decorria sem relógios, ritmada pelo nascer e pôr-do-sol.

- Pai, agora também não precisamos de usar relógio, diz uma delas.

Nem precisei de formular o porquê. Elas viram um ponto de interrogação em cada um dos meus olhos muito abertos de estupefacção.

- Sim, pai, vemos as horas no telemóvel!

Que se lixe o telemóvel! Bichinho atrevido que ousou meter o quadrado do seu minúsculo écran no redondo dourado do relógio da minha infância que submergia, frente ao meu terraço, no azul das águas do mar a indicar-me a noite que se aproximava. Olhei para as manchas da lua e calei a história do homem das silvas, derreado, condenado a carregar aquele peso por ter ousado trabalhar em dia santo. Eu que, quando criança, achava aquele Deus tão cruel, vejo agora decretada naquela lenda uma outra mensagem: ao domingo não se trabalha. É um dia destinado a recuperar o sentido da vida, mesmo que tal só aconteça nos meus *domingos porcos*.

Vinha da Ilha do Pico é candidata oficial ao Património da UNESCO

A vinha da Ilha do Pico será objecto da próxima candidatura portuguesa a património mundial da UNESCO (Organização das Nações Unidas para a Educação e Cultura).

O Governo deverá fazer chegar à sede daquela agência das Nações Unidas, em Paris, uma proposta que abrange o património natural dos lagidos da Criação Velha e de Santa Luzia, os mais importantes centros vinícolas daquela que é uma das mais visitadas ilhas açorianas. Para que fosse possível avançar com a candidatura do Pico, foi necessário abdicar da hipotética classificação da vila alentejana de Marvão e do conjunto formado pelas lezírias e o centro histórico de Santarém.

A decisão agora tomada põe termo a um processo de selecção que se iniciou a 11 de Janeiro e que envolveu representantes dos ministérios da Cultura (Paulo Pereira, vice-presidente do Instituto Português do Património Arquitectónico), do Ambiente e Ordenamento do Território (Marques Moreira) e dos Negócios Estrangeiros (Diogo Pires Aurélio, presidente da Comissão Nacional da UNESCO). O despacho conjunto que dará conhecimento oficial do parecer do grupo de especialistas que analisou em detalhe os três dossiers recebeu a assinatura que lhe faltava, a de Jaime Gama, ministro dos Negócios Estrangeiros.

No documento, conclui-se que a equipa de trabalho interministerial de coordenação e acompanhamento das propostas portuguesas optou pela paisagem da vinha do Pico por ser a que "oferece as garantias necessárias ao presumível êxito", acrescentando que, "pela sua manifesta excepcionalidade e pela forma coerente como a candidatura está elaborada, poderá ser a que envolve um menor risco". Ou seja, a comissão terá resolvido apostar na que considera mais segura, até porque a candidatura do centro histórico de Santarém foi retirada em 2000 para reformulação, de modo a evitar que fosse chumbada na sequência de um parecer negativo do Conselho Internacional de Monumentos e Sítios.

Ao privilegiar a paisagem da cultura do verdelho, procurando inscrever o Pico na lista dos 720 bens já classificados como património mundial (dos quais 12 são portugueses), o Governo obedece a uma determinação recente da UNESCO. Na sua última assembleia geral, em que foram classificados o centro histórico de Guimarães e o Alto Douro vinhateiro, aquele organismo das Nações Unidas decidiu que, na sessão do comité a realizar no próximo ano, não serão analisadas mais do que 30 novas candidaturas e que cada Estado apenas poderá apresentar uma proposta.

Na origem desta medida está a discrepância entre o acelerado ritmo de crescimento da lista de bens classificados e a capacidade da UNESCO de os vigiar. À redução considerável das classificações anuais presume-se que venha a corresponder uma diversificação dos países representados.

Classificados

Precisa-se

Vendedores para Real Estate. Contactar Fernando Vilhena. Tel.:416-536-5600.

Pessoal para venda de sistemas de alarme com ou sem experiência.
Contactar George. Tel.:905-502-8288.

Cozinheiras para restaurante, área de Brampton. Tel.:905-457-4444.

Vendedor para stand de automoveis, de preferência pessoa enérgica, oferecem bons beneficios, para a área de Etobicoke. Contactar Bogdan. Tel.:416-521-9888.

Carpinteiros de acabamentos para casas novas, com experiência.
Tel.:416-241-6141.

Costureira para alterações.
Tel.:416-690-9188.

Bricklayers. Tel.:416-259-7703.

Mecânico, class A, com experiência em motores a gasoleo, para a área de Hamilton. Contactar José Furtado.
Tel.:905-548-0571.

Carpinteiros para casas novas. Contactar Joaquim Emidio.
Tel.:416-832-7475.

Condutores de camião. Contactar Bill.
Tel.:905-450-7070.

Carpinteiros. Contactar Jorge Santos.
Tel.:416-676-8383.

Superintendente. Contactar Frank.
Tel.:416-821-3697.

Pedreiros com experiência, que falem inglês. Contactar Peter. Tel.: 416-543-1880.

Carpinteiros de acabamentos. Contactar depois das 7pm.
Tel.:416-534-8218.

Electricistas com experiência em motores.
Tel.:416-534-7933.

Cozinheiro/a com experiência e chefe de mesa, fluente em Inglês.
Contactar Sergio. Tel.:905-451-1910.

Superintendente, fluente em Português e Inglês. Tel.:416-534-7933.

Pessoal para limpeza. Tel.:416-593-4383.

Pessoal para companhia de confecção de roupa, para a secção de corte.
Contactar Frank Tenuta.
Tel.:416-638-4844.

Senhoras para limpeza, contactar José Melo. Tel.:905-669-8373.

Condutor de camião. Contactar Manuel.
Tel.:416-535-8118.

Justiça argentina deixa em liberdade ex-torturador do regime

O ex-militar argentino Alfredo Astiz, acusado de torturas durante o regime, foi posto em liberdade após a decisão das instituições judiciais do país de não o extraditarem para a Suécia, de acordo com fontes oficiais citadas pela imprensa local.
Depois de ter passado 32 dias detido na base naval da sua cidade natal, Mar da Prata (a 400 quilómetros a sudeste de Buenos Aires), este oficial da Armada recuperou a sua liberdade por ordem do juiz federal Sergio Torres.
A Suécia queria sentar Astiz no banco dos réus pelo sequestro e desaparecimento da jovem Dagmar Hagelin, de 17 anos. No dia 27 de Janeiro de 1977 alvejou-a, na rua, confundindo-a com uma guerrilheira, e depois levou-a para o campo de concentração da Esma (Escola Mecânica da Armada). A Esma foi considerada responsável pelo rapto, desaparecimento e assassinato de dezenas de pessoas consideradas "inimigas" do Governo militar.

Adeus, Teresa Barreiro

07/04/1938 - 27/01/2002

Morreu a antiga Juiz de Cidadania, Teresa Barreiro, figura conhecida e estimada no Canadá. Teresa Barreiro, serviu também a comunidade portuguesa em Serviços Sociais para crianças.
Teresa Barreiro, faleceu, após breve doença, no passado dia 27 de Janeiro de 2002. O enterro teve lugar Quarta-Feira, dia 30, com saída da Igreja de São Salvador do Mundo, em Mississauga. À família Barreiro, enviamos sentidos pêsames. Paz à sua alma.

Culinária

Bacalhau à Alexandra

Ingredientes:

* *1 embalagem bacalhau desfiado*
* *1 litro de leite*
* *1 embalagem de miolo de camarão congelado*
* *1 pacote de batata frita palha*
* *2 pacotes pequenos de nata*
* *1 cebola média*
* *sal, pimenta, azeite e noz moscada q.b.*
* *queijo da Ilha ralado q.b.*

Confecção:

Na véspera, ponha o bacalhau de molho no leite.
Coza o camarão e reserve um pouco da água da cozedura.
Faça um refogado com o azeite e cebola e deite o bacalhau previamente escorrido (atenção às espinhas ...).
Quando estiver quase cozido, junte o camarão (reserve alguns para decorar) e deixe mais um pouco a apurar.
Sem tirar do lume, junte a batata palha e adicione um pouco da água da cozedura do camarão.
Envolva bem e espere que a batata amoleça.
Adicione as natas, rectifique o sal, junte pimenta e uma pitada de noz moscada (atenção que as batatas já têm sal).
Retire do lume e deite num pirex.
Por cima deite um pouco mais de natas, cubra com o queijo da Ilha ralado e decore com os camarões.
Vai ao forno a gratinar.
Sirva com uma salada mista, enriquecida com alguns cubos de queijo, passas e nozes.
Uma receita deliciosa e requintada!

Sobremesa:

Doce de Leite

Ingredientes:

* *1 litro de geletina de pêssego*
* *1 lata de leite condensado*
* *1/2 litro de leite*
* *1 lata de pêssego em calda*
* *1 pêssego natural*

Confecção:

Prepare a gelatina consoante as indicações do fabricante e deixe arrefecer um pouco.
Entretanto misture o leite normal com o leite condensado.
Junte à gelatina e por fim junte o pêssego cortado aos pedacinhos.
Leve ao frigorífico até solidificar.
Antes de servir decore com o pêssego natural.

Bom Apetite!

WINTERFEST 2002

um sucesso em crescimento constante

Quando a nossa amiga e veraneante Maria de Lourdes Sousa nos telefonou a dizer que tinha, com muita pena, regressado com o seu marido do Winterfest-2002, e que trazia fotografias e filmes do grande convívio criado e realizado pela Happy Travellers e CIRV-fm, não tivemos dúvidas do êxito do acontecimento. Bastava "ler" na voz da D. Maria, a tristeza de não ter ficado mais uma semanita...

Morena e feliz, a D. Maria de Sousa entregou-nos o material que lhe dera Frank Alvarez em Santana Beach, na República Dominicana, e falou-nos da vivência que teve com o seu marido por lá. Lamentou ter escolhido apenas uma semana, a primeira. Na próxima, o casal Sousa irá por duas semanas, garantido!

Em resumo, do que ouvimos da D. Maria e do que nos chega por intermédio da CIRV-fm, das fotografias e do vídeo, podemos dar aos leitores de O Milénio, a "imagem" que vamos descrever.

O Hotel Santana Beach na República Dominicana foi positivamente invadido -no bom sentido do termo- por um grupo de portugueses de Toronto e arredores famintos de diversão e temperaturas quentes. Os portugueses foram principescamente recebidos no magnífico Hotel pelo seu pessoal simpático e altamente profissional. O grupo deste Winterfest'2002, mais pequeno do que o habitual, devido aos trágicos factos conhecidos, mesmo assim não deixou os seus créditos por mãos alheias. Chegaram, viram e venceram, integrando-se nas várias actividades oferecidas pelo Hotel e pela organização do Winterfest.

Nem a Missa faltou pois, Monsenhor Eduardo Resendes, cumpre a sua missão onde quer que esteja!

Numa praia paradisíaca e em águas cálidas e calmas, os portugueses deliciam-se de manhã à noite, sem vontade de sair. Mesmo para os que ficam duas semanas, o tempo é sempre pouco.

A praia, a água, o serviço do Hotel e a doçura do pessoal de serviço, "obriga" que todos desejem "eternizar" a estadia e a sonharem já em voltar no próximo Winterfest!

Todas as noites, após o jantar, os portugueses divertem-se à grande e à "dominicana" com o show do Hotel e, de seguida, com o espectáculo da "casa", ou seja com os artistas escolhidos pela organização do Winterfest. O TONY MELO-dos Starlight- enche os recintos de festa de alegria e música, demonstrando uma capacidade especial para atrair quem o vê e escuta. Canta, envolve-se com os presentes e põe toda a gente a cantar e a dançar. O Tony Melo, é a festa em pessoa!

A NANCY COSTA, jovem e bonita, impressionou logo na primeira ▶

▶ cantiga arrebatando o público que, surpreendido com o seu talento, rendeu-se e participou. Para quem começou a sua carreira há tão pouco tempo, ofereceu uma positiva imagem das suas capacidades.
Por insistência do público que normalmente participa nos Winterfest's, actuaram as convidadas especiais, as "meninas" das BOMBOCAS. A Paula e a Sónia, agora acompanhadas da "novata" Rita, melhoraram e deram um espectáculo inesquecível. Se nunca foi posta em dúvida a sua simpatia, vivacidade, gosto em agradar e dedicação, deixaram também a ideia de que as Bombocas têm pernas (e que pernas!) para andar...
Confirmaram e ultrapassaram o que delas se esperava!
O pessoal do Hotel Casino Santana Beach, em homenagem aos portugueses prepararam uma sardinhada de despedida ao primeiro grupo que foi também uma festa dentro da festa! De tal maneira que, o segundo grupo que chegou e se juntou aos que foram por duas semanas, também vão saborear uma sardinhada à dominicana.
O espectáculo de despedida do primeiro grupo foi sensacional e, naturalmente, o de despedida final, será de festa e... lágrimas!
Quem quer partir e despedir-se?
O melhor conselho que aqui poderemos deixar, é:
Increvam-se já junto da organização para o Winterfest'2003.
Estão de parabéns os corajosos amigos que participaram no Winterfest'2002, também Tony Melo, Nancy Costa e as Bombocas, sem esquecer os responsáveis de Happy Travellers e CIRV-fm.
Melhor do que nós "falarão" as fotografias tiradas pelo José Luís Silva, o nosso fotógrafo exclusivo.
Até ao próximo "mergulho" no Winterfest! *JMC*

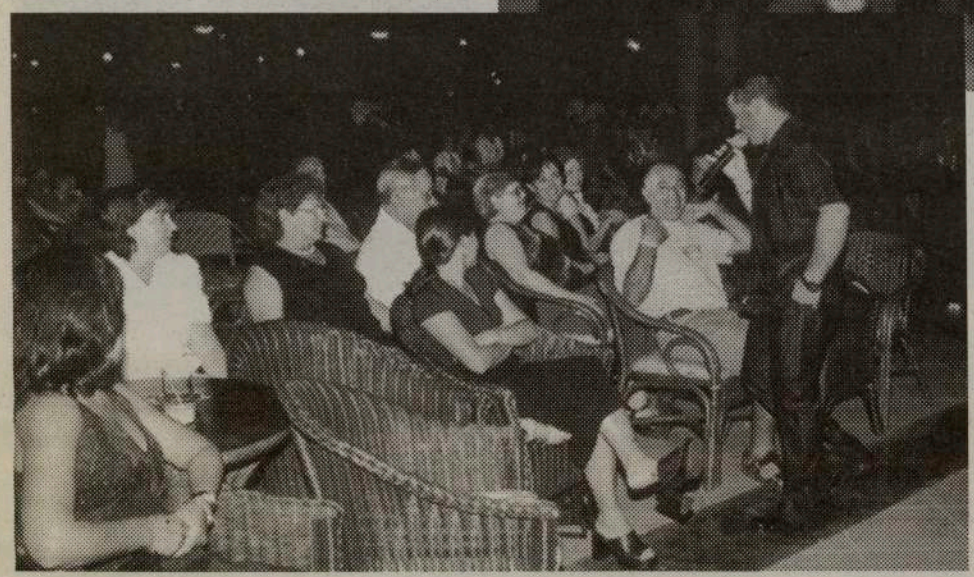

Impact Liquidation & Satellite Centres
"the big boys' toy store"
STAR CHOICE
$ SAVE $ SAVE $ SAVE $ SAVE $ SAVE $ SAVE $
GRANDE LIQUIDAÇÃO DE MOBÍLIAS!!
INVENTÁRIO DE $250,000.00
Casa de Jantar, Cozinha, Sala de estar, Quarto de dormir
Mobília de escritório, secretárias,
Cadeiras, Mesas & Fotocopiadoras
$29.00 Desde
187 Lakeshore Rd. E.
Mississauga, Ontario
905.271.2788
Hurontario
LCBO
Cawthra
Lakeshore Rd. E.
$15.00 OFF
Minimum purchase $100
Impact
Liquidation & Satellite Centres
"the big boys' toy store"
STAR CHOICE
187 Lakeshore Rd. E.
Mississauga, Ontario
905.271.2788
Expires January 15/01

Eduardo Vieira, Ronald Kukafka e José Nunes.

FUTEBOL A QUANTO OBRIGAS!

Teve lugar na Cervejaria Downtown, em Toronto, uma Conferência de Imprensa convocada por Eduardo Vieira, presidente da Hollyood Nights Sports, com os responsáveis da Kelly Broadcasting System, o vice-presidente para a área económica, Ronald Kukafka, e José Nunes, gerente das relações com a comunidade portuguesa nos Estados Unidos, os órgãos de informação luso-canadianos, proprietários de Sports Bars e ainda responsáveis de clubes que dão o futebol português aos seus clientes e associados .

Esta Conferência de Imprensa estava relacionada com legalidade ou ilegalidade da distribuição no Canadá dos jogos de futebol da Liga portuguesa, por intermédio da Hollywood Sports, com um sinal exclusivo da Kelly Broadcasting Systems Inc., dos Estados Unidos.

Ronald Kukafka, garantiu aos presentes que a Kelly Systems tinha e tem os direitos exclusivos do futebol da 1a. Liga portuguesa. Assim, o único meio de obterem o sinal para a transmissão dos jogos no Canadá, no circuito comercial, era entrar em acordo com Hollywood Sports e pagar a quantia estipulada para o efeito.

Joe Eustáquio, em defesa dos clubes e interessados, não pôs em dúvida a existência de um contrato legal da Kelly Systems com a SportsTV, mas não acredita que Hollywood Sports possa fazer legalmente a distribuição dos jogos no Canadá. Aceitou de boa mente a legalidade do acordo entre os dois parceiros, mas mencionou que a Kelly não soube encontrar o parceiro ideal.

Ronald Kukafka, em relação a esta situação, limitou-se a dizer que está a 100 por cento com Eduardo Vieira e que o contrato efectuado entre ambas as partes é confidencial, portanto, não seria ali discutido. Várias vozes se levantaram contestando Eduardo Vieira e a própria Kelly Systems, mas não se passou do «diz tu, digo eu» sem se chegar a uma solução feliz para todos que era o mais importante.

A história das 'caixas do sinal' pagos à Kelly pelos clubes e bares, que agora não servem, não foi explicada...

Falamos, no final da Conferência de Imprensa, com Joel Filipe, representante do Peniche C. Club e com José Nunes, gerente da Kelly Systems para a comunidade portuguesa dos EUA.

Joel Filipe confessou-se seriamente apreensivo pela situação criada ao Peniche C. Club pois, os poucos lucros que conseguem, é para comprar roupas para o Rancho Folclórico e para a equipa de futebol amador. Sem a transmissão dos jogos a sede fica vazia. Deveria haver um pouco mais de consciência para com os clubes sem fins lucrativos, de modo a que pudessem transmitir os jogos sem grandes despesas. Disse-nos, ainda, que não compreedia porque razão o sr. Eduardo Vieira vendia o produto a uns por determinado preço e a outros mais caro ou, conforme o grau de amizade, mais barato. É uma situação insustentável. Um assunto que deveria ser tratado entre a Hollywood Sports, Clubes e Sports Bar e não em Tribunal, como está a acontecer. Assim, vão todos perder!

Por sua vez, José Nunes, mostrou-se surpreendido com a situação aqui criada, defendeu a companhia para a qual trabalha repetindo o exclusivo que têm para a transmissão do futebol português nos EUA e, por intermédio de Eduardo Vieira, também no circuito comercial do Canadá.

Intervenção de Joe Eustáquio.

Em relação ao que acontece com a transmissão dos jogos nas casas privadas não esclareceu por não ser da conta do tema em discussão nem de estratégia da sua companhia. Depois do que ouviu, admite que o problema será resolvido com diálogo. Se as partes interessadas se reunirem e discutirem o problema entre si, o assunto será tratado a contento de todos.

Não entramos desta vez em diálogo com o sr. Eduardo Vieira pois, salientou no início da Coferência de Imprensa, que não desejaria fazê-lo, deixando para os responsáveis da Kelly Broadcasting Systems e seus convidados a obrigação de esclarecer tudo e todos.

Aspecto geral da assistência.

Em alguns momentos da Conferência de Imprensa os ânimos exaltaram-se mas nunca chegou aos limites indesejáveis.

Ainda bem. E, se sem azedumes, TODOS OS INTERESSADOS se sentassem e resolvessem o problema a bem... a bem de todos?

Nuno Gomes «desiludido» com a Fiorentina

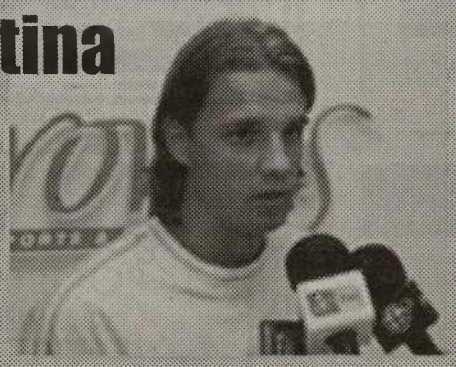

O avançado português Nuno Gomes revelou, em comunicado, os motivos que o levaram a pedir a rescisão da Fiorentina.
Nuno Gomes assumiu publicamente o pedido de rescisão do clube «viola» e defendeu que na base da sua atitude estiveram as «muitas promessas e enganos da direcção», que o desiludiram.
O «internacional» português referiu, ainda, que perante a situação criada e a existência de propostas para a sua saída, não poderia colocar o futuro nas mãos de um dirigente do clube italiano.
«Depois de dois anos em que demonstrei toda a minha dedicação à Fiorentina e à cidade, chegando a pensar que poderia manter-me aqui para sempre, surgiu uma proposta de uma equipa francesa para comprar o meu passe, que a direcção recusou», disse o ex-jogador do Benfica, acrescentando que «perante a situação de instabilidade da Fiorentina, não podia confiar os destinos nas mãos de um administrador».
A concluir, Nuno Gomes, que fez seguir o seu pedido de rescisão para a Liga italiana, realçou que «até ser conhecida a decisão do tribunal desportivo» fica à disposição do técnico dos «viola».

Taça - Marítimo qualifica-se nos "penaltis"

O Marítimo é o adversário do Sporting nas meias-finais da Taça de Portugal em futebol, após ter derrotado o Salgueiros por 8-7 nas grandes penalidades, no jogo de desempate dos quartos-de-final disputado no Funchal.
Marítimo e Salgueiros tinham-se defrontado há 15 dias no Porto, onde um empate 2-2 ditara a realização de um jogo de desempate na Madeira, no qual nenhuma das equipas, ambas da I Liga, foi capaz de marcar qualquer golo em 120 minutos.
A decisão acabou por surgir ao cabo do 16º remate da marca de grande penalidade, quando Marco Freitas falhou a conversão e permitiu ao Marítimo garantir o direito a visitar o líder da I Liga nas meias- finais.
No outro jogo das meias-finais, agendadas para 12 de Fevereiro, o Sporting de Braga, da I Liga, recebe o Leixões, da II Divisão B.

Paulo Sousa chegou a Barcelona

O «internacional» português Paulo Sousa já está em Barcelona. Depois de realizar os exames médicos, é agora apresentado como o novo reforço do Espanyol.
Paulo Sousa não joga oficialmente desde Dezembro, mês em que rescindiu com a formação grega do Panathinaikos. Nas últimas semanas, o médio recuperou a forma num centro de alto rendimento da Alemanha.
O contrato de Paulo Sousa com o Espanyol é válido até final da época, com mais uma de opção.

Mundial'2002

EUA preparam-se com Itália, Alemanha e Irlanda

Itália, Alemanha e Irlanda serão as "cobaias" dos Estados Unidos, adversário de Portugal no Grupo D da primeira fase, no derradeiro ciclo de preparação para o Mundial de futebol deste ano.
Já no próximo mês, a 13 de Fevereiro, a selecção norte-americana desloca-se à Sicília para defrontar a Itália, seguindo-se a viagem até Rostock para jogar frente à Alemanha, a 27 de Março.
Esta digressão termina a 17 de Abril, em Dublin, frente à Irlanda, uma das adversárias de Portugal na fase de qualificação.
"A Itália, a Alemanha e a Irlanda são três dos nações mais respeitadas no futebol mundial. Poder defrontar estas três selecções antes do Mundial é uma experiência fabulosa para a nossa equipa", confessou o seleccionador dos Estados Unidos, Bruce Arena.
Para além de Portugal e Estados Unidos, o Grupo D é formado ainda pela Coreia do Sul, que partilha a organização do Mundial com o Japão, e Polónia.

Testemunha contra Vale e Azevedo dispensada

A sessão de ontem do julgamento do ex-presidente do Benfica Vale e Azevedo durou apenas meia hora, após o tribunal ter dispensado o testemunho de acusação de António Catalão.
O depoimento do ex-responsável pela conta corrente entre Vale e Azevedo e o Benfica acabou por não se realizar, uma vez que António Catalão declarou «não dispor de nenhum suporte de contas, não obstante possuir duas disquetes».
A testemunha justificou a ausência dos documentos pelo facto de «nunca os ter solicitado».
O julgamento prossegue hoje com a audição dos testemunhos de José Luís Fernandes (contabilidade da Sojifa), Rafael Rovisco (contabilidade do Benfica) e José Paulo Silva (BCP).

Schumacher escapa ileso a acidente

O alemão Michael Schumacher, tetracampeão mundial de Fórmula 1, escapou sem ferimentos a um acidente no circuito da Catalunha, durante os testes de pré-temporada, que efectuava naquele traçado espanhol.

"Ele embateu nas barreiras de pneus com a traseira do carro. Está bem, mas o monolugar ficou bastante danificado", explicou Sabine Kehm, porta-voz de Schumacher, citada pela Reuters. O acidente obriga o campeão do mundo, que tinha sido o mais rápido, a encerrar os testes nesta quarta-feira, estando em dúvida a continuação dos seus treinos.
A Ferrari está em Barcelona a preparar o Mundial de Fórmula 1 de 2002, que começa no dia 3 de Março, na Austrália.

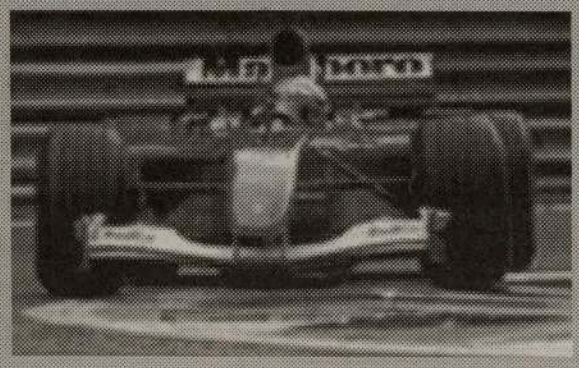

SOFRE DE...
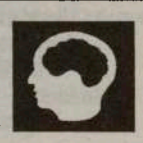

- Problemas da pele
- Eczema
- Sistema genito-urinário reprodutivo
- Impotência
- Infertilidade
- Bronquite
- Gripe
- Asma
- Colite
- Obstipação
- Diabetes
- Tensão alta
- Indigestão
- Depressão
- Artrite
- Dores de cabeça e enxaquecas
- Lumbago
- Ciática
- Entorses
- Pescoço tenso
- Tendinite
- Neuralgia Trigeminal

Dr. Cristóvão Branco

Consulte o Dr. Cristóvão Branco Ph.D,M.Sc,C.D,Ac.
CLÍNICA DE ACUPUNTURA E MEDICINA OCIDENTAL
A sabedoria da medicina chinesa nas mãos de um médico português.
Seg. - Sex. 09h. às 17h.
1199 Dundas St.,W., Suite #4 em Toronto
Para um CONSULTA GRÁTIS contacte:
416-534-0937

O MILÉNIO
- CLASSIFICAÇÕES -

I Liga
PORTUGUESA DE FUTEBOL PROFISSIONAL

Classificação

Equipas	J	V	E	D	M	S	P
1 Sporting	20	13	4	3	45	16	43
2 Boavista	20	13	3	4	35	13	42
3 U. Leiria	20	10	7	3	36	18	37
4 F.C. Porto	20	11	3	6	33	19	36
5 Benfica	20	9	9	2	34	22	36
6 V. Guimarães	20	9	4	7	26	21	31
7 Marítimo	20	9	2	9	26	23	29
8 Belenenses	20	8	4	8	26	30	28
9 Sp. Braga	20	7	6	7	27	20	27
10 Santa Clara	20	7	6	7	20	25	27
11 P. Ferreira	20	6	7	7	25	31	25
12 Gil Vicente	20	7	3	10	24	34	24
13 Beira Mar	20	5	6	9	32	34	21
14Salgueiros	20	6	3	11	19	42	21
15 Farense	20	5	4	11	17	32	19
16 Alverca	20	5	4	11	25	40	19
17 V. Setúbal	20	4	6	10	21	25	18
18 Varzim	20	3	5	12	15	41	14

Resultados
(20ª jornada)

V. Setúbal - Benfica 1-1
Belenenses - Boavista 0-2
Beira Mar - Varzim 4-0
Gil Vicente - S. Clara 1-3
Farense -Sp. Braga 2-2
U. Leiria - P. Ferreira 2-1
Alverca - Sporting 1-3
F.C. Porto - Marítimo 2-1
V. Guimarães - Salgueiros 3-0

Próxima jornada
(21ª jornada)

Salgueiros - V. Setúbal
Benfica - Beira Mar
Varzim - F.C. Porto
Marítimo - Belenenses
Boavista - Alverca
Sporting - U. Leiria
P. Ferreira - Gil Vicente
Santa Clara - Farense
Sp. Braga - V. Guimarães

Melhores Marcadores

25 golos
Mário JARDEL (Sporting)

16 golos
Vanderlei da Silva "DERLEI" (União Leiria)

12 golos
FARY Faye (Beira-Mar)

10 golos
LEONARDO Ribeiro (Paços de Ferreira)

8 golos
MANTORRAS (Benfica)

7 golos
João Menezes "BARATA" (Braga) Brasil
Anderson Sousa "DECO" (FC Porto) Brasil
HUGO HENRIQUE (Setúbal) Brasil
Marius NICULAE (Sporting) Roménia
JOÃO PEDRO Fernandes (Salgueiros)
SILVA (Boavista)

II Liga
PORTUGUESA DE FUTEBOL PROFISSIONAL

Classificação

Equipas	J	P
1 ACADEMICA	20	41
2 NACIONAL	20	39
3 CAMPOMAIOR.	20	35
4 CHAVES	20	34
5 MOREIRENSE	20	32
6 PORTIMONENSE	20	32
7 EST.AMADORA	20	29
8 UNIAO LAMAS	20	27
9 MAIA	19	26
10 NAVAL	20	26
11 OVARENSE	20	25
12 AVES	20	25
13 ESPINHO	20	24
14 LEÇA	19	21
15 RIO AVE	19	21
16 OLIVEIRENSE	20	20
17 PENAFIEL	20	15
18 FELGUEIRAS	17	12

Resultados

Rio Ave - E. Amadora, 1-0
N. 1º Maio - Felgueiras, 4-0
Penafiel - Moreirense, 0-1
Ovarense - Nacional, 2-2
Oliveirense - Académica, 3-0
Portimonense - Desp. Aves, 1-1
Campomaior. - Desp. Chaves, 2-0
Maia - Sporting Espinho, 1-0
Leça - União Lamas, 3-3

Próxima Jornada

E. Amadora - Naval 1º Maio
Felgueiras - Penafiel
Moreirense - Ovarense
Académica - Portimonense
Desp. Aves - Campomaiorense
Desportivo Chaves - Maia
Sporting Espinho - Leça
União Lamas - Rio Ave
Nacional - Oliveirense

Série Açores

Classificação

Equipas	J	P
1 MICAELENSE	17	45
2 MADALENA	17	32
3 SANTIAGO	17	28
4 ANGRENSE	17	26
5 PRAIENSE	17	24
6 ST.ANTONIO	17	23
7 FAYAL	17	18
8 BOAVISTA RIB.	17	17
9 FLAMENGOS	17	13
10 AGUIA	17	9

Resultados

Boavista Ribeirinha - Angrense, 2-1
Flamengos - Praiense, 4-3
Águia - Madalena, 0-1
Santo António - Micaelense, 2-3
Santiago - Fayal, 1-1

Próxima Jornada

Praiense - Boavista Ribeirinha
Madalena - Flamengos
Micaelense - Águia
Fayal - Santo António
Angrense - Santiago

Jornal Milénio
o seu semanário

Happy Travellers está a comemorar 10 anos de bons serviços à Comunidade.
Por isso, todos os clientes que usem os serviços de Happy Travellers em 2002 habilitam-se a um sorteio de três (3) viagens a Portugal.

AO FIM DE 10 ANOS, A FERNANDA E A CRISTINA CONTINUAM A SERVIR OS SEUS CLIENTES COM O MESMO CARINHO COMO SE FOSSEM AINDA OS PRIMEIROS.

Tel.: 416-531-5000

Visite-as na Galeria Shopping Centre, na Dufferin e Dupont em Toronto

CML não dá dinheiro ao Benfica

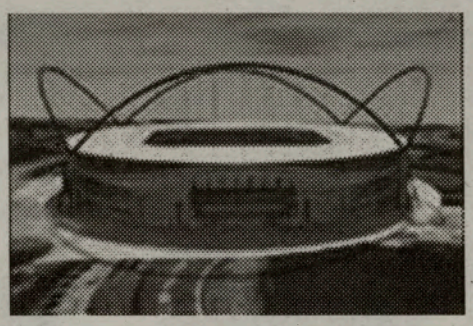

A Câmara Municipal de Lisboa (CML) está disposta a alterar o Plano Director Municipal (PDM) se «a solicitação estiver bem documentada». Mas não vai dar dinheiro para a construção do novo estádio do Benfica.

Carmona Rodrigues, vice-presidente da autarquia - que representou Pedro Santana Lopes num encontro com Manuel Vilarinho e outros dirigentes «encarnados» -, declarou que o município está disposto a «encontrar soluções». «A Câmara pode em qualquer altura alterar o PDM, desde que possua uma solicitação bem documentada.»

Quanto à participação de 2,5 milhões de contos no projecto do novo estádio da Luz, Carmona Rodrigues foi taxativo: «Não está nas intenções da Câmara qualquer tipo de participação financeira.»

FIFA - Blatter quer consolidar gestão de Havelange com novo mandato

O presidente da Federação Internacional de Futebol (FIFA), Joseph Blatter, manifestou em Assunção a vontade de consolidar a gestão do seu antecessor, João Havelange, caso seja reeleito para o quadriénio 2002/06.

"Quero mais um mandato para dar continuidade ao trabalho que temos feito, não apenas nos últimos quatro anos, mas nos 24 em que trabalhei ao lado do presidente João Havelange", confidenciou Blatter à chegada a Assunção, onde assistirá à Assembleia Ordinária da Confederação Sul-Americana de Futebol (CSF).

Pouco depois de "aterrar" na capital paraguaia, o presidente da FIFA teve ainda tempo para voltar a elogiar a gestão de João Havelange, definindo o trabalho do antigo líder do organismo como "profundo, educativo e desenvolvido".

Quanto à presença na Assembleia da CSF, Blatter, que se faz acompanhar do secretário-geral da FIFA, Michel Zen-Rufinen, espera ver confirmado o apoio do organismo sul-americano à sua recandidatura.

O apoio da CSF já terá sido manifestado pelo organismo durante a Taça América de 2001, que se disputou na Colômbia, e deverá ser confirmado formalmente durante esta Assembleia, onde o tema mais "quente" será a questão dos prémios monetários da presente edição da Taça dos Libertadores da América.

Face à grave crise económica registada na Argentina, a empresa argentino-brasileira TyT, que detém os direitos de transmissão da prova, conseguiu, junto da CSF, reduzir em 30 por cento os prémios monetários a partir da segunda fase.

No entanto, os 32 clubes, que na primeira fase receberão um total de 450.000 dólares (cerca de 500.000 euros), exigem como contrapartida garantias bancárias que assegurem o pagamento dos respectivos prémios.

ECO AÇOR
TRAVEL SERVICES INC.

421 College Street
Toronto, Ontario
M5T 1T1
Tel.: 416-603-0842
Fax: 416-603-1560
Toll-Free: 1-888-2326-326
www.ecoacor.com
e-mail: sales@ecoacor.com

CARGA GERAL PARA TODO O PORTUGAL
RECEBENDO ATÉ 2 DE FEVEREIRO

VIAGENS
- EXCURSÃO AO SANTO CRISTO E FÁTIMA
- VIAGENS PARA PORTUGAL
- OUTROS DESTINOS

ESPECIAL DA SEMANA
- CUBA
Tudo incluido desde $780.00 + Tax
Só avião $480.00 + Tax
Ontario Registration number 04229761

Mourinho admite crise do FC Porto

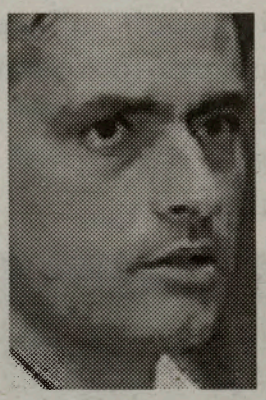

José Mourinho admite que o FC Porto está em crise. Em entrevista ao diário espanhol "AS", o sucessor de Octávio Machado garante que se os «dragões» jogassem com o Real Madrid amanhã não teriam «a mínima possibilidade de êxito».

«Nesta fase do campeonato português nunca o clube se viu colocado no quinto lugar da Liga e com tão poucas possibilidades de se qualificar para uma prova da UEFA», começou por referir o ex-treinador da União de Leiria, que aproveitou o mote para abordar o jogo com o Real Madrid, relativo à terceira jornada da Liga dos Campeões e agendado para 19 de Fevereiro: «Se fosse amanhã, admito que não teríamos a mínima possibilidade de êxito.»

Irónico, Mourinho diz que «o Real Madrid só poderá ser travado com uma pistola». Mais a sério, recorda que o encontro realiza-se apenas dentro de duas semanas: «O plantel do FC Porto é constituído por bons jogadores, que, nessa altura, podem obter um bom resultado.»

O treinador do FC Porto disse também ao "AS" que «o plantel necessita de trabalhar muito, principalmente no aspecto táctico».

«Quero uma equipa que se apresente equilibrada e controlada durante todo o jogo. Estou a implantar um padrão e a incutir nos jogadores um espírito colectivo, de tal modo que o 'onze' possa jogar de olhos fechados.»

José Mourinho garantiu que vai apostar num sistema de quatro defesas, três médios e três avançados. E justifica: «Na Liga portuguesa este sistema táctico não é arriscado. Pelo menos assim considero. Em Espanha seria diferente.»

Jorge Jesus acordou os termos do contrato com o Estrela

José Maria Salvado, presidente do Estrela da Amadora, reuniu com o novo técnico do clube, Jorge Jesus, para acordarem os termos do contrato. Após a saída de Álvaro Magalhães, o presidente do Estrela assumiu a responsabilidade da escolha do novo técnico do clube da II Liga: «Reconheço o valor de Jorge Jesus, por isso a sua contratação é fruto da minha selecção», considera José Maria Salvado.

Jaime Pacheco compara União de Leiria ao Boavista

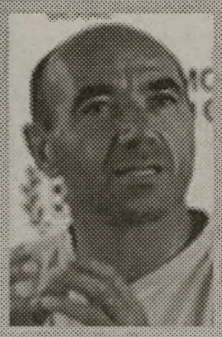

Jaime Pacheco, na reunião com os jornalistas, falou da União de Leira «como a nova revelação do campeonato», comparando-a ao Boavista.

«Acredito que se a União de Leiria se mantiver nesta posição (terceiro classificado), por mais tempo, será um segundo Boavista», considerou Pacheco.

A formação de Leiria, actualmente dirigida por Mário Reis, desloca-se este sábado a Alvalade onde defronta o Sporting, que lidera o campeonato com somente um ponto de vantagem sobre o Boavista.

Após o último treino ficou decidido que Petit, Pedro Santos, Bosingwa e Mário Loja estarão ausentes no encontro frente ao Alverca esta sexta-feira.

Mário Jardel continua limitado

Mário Jardel voltou a treinar-se de forma limitada. O avançado brasileiro trabalhou na companhia de Hugo e Luís Filipe.

A última sessão foi dominada pelos aspectos de ordem física. O plantel realizou diversos «sprints» e só nos 15 minutos finais da sessão disputou uma «peladinha». Diogo, Sá Pinto e Niculae, continuam a recuperar de lesões.

Sporting-Boavista uma LIGA de ferro

O SPORTING mantém o primeiro lugar na 1ª. Liga Portuguesa e a intenção de lá ficar. Os tabus -tipo Alverca- já não assustam pois, o Jardel, dá cabo deles! O Boavista, a um ponto do líder, continua também apostado em manter a faixa de campeão e, no Restelo, manteve-se a "tradição" de os da casa não conseguirem ganhar...

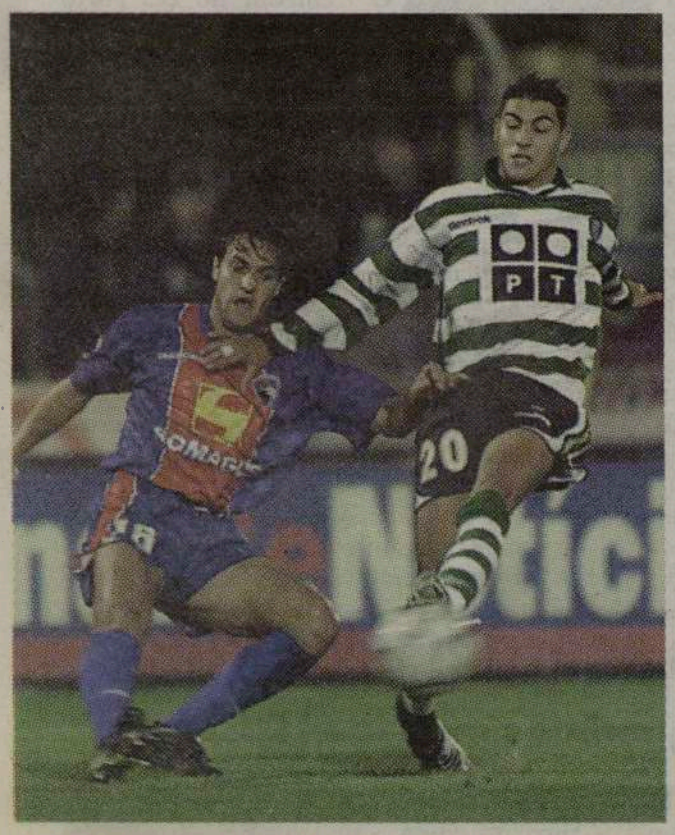

O FC Porto, venceu o Marítimo, por 2-1, em dia de festa: aniversário de José Mourinho (39 anos); estreia de Mourinho e vitória dos azuis-e-brancos! Vamos a ver se a festa se prolonga.

O Benfica foi até ao Bonfim onde "enterrou" as poucas esperanças de chegar ao topo. Os setubalenses, aflitos na tabela, não deram tréguas ao Benfica. O 1-1 final, espelha as "grandezas e fraquezas" dos protagonistas.

A União de Leiria, mesmo sem Mourinho, venceu o Paços de Ferreira, por 2-1, com polémica à mistura. Os árbitros continuam a fazer das suas. Nem vale a pena falar mais no assunto.

Toda a gente vê as imagens que nos surgem na televisão...

Depois, temos a romaria de clubes em "boas águas" -com o Santa Clara a dar nas vistas com a sua vitória sobre o Gil Vicente e a subir na classificação- e os habituais "abaixo da linha de água", com particular destaque para o Varzim, já em situação de "afogado"...

A próxima jornada, a 21, começa a ser disputada, Sexta-Feira, dia 1 de Fevereiro, às 16h00, com o jogo Boavista-Alverca, que será transmitido pela SporTV.

No Sábado, dia 2, às 13h30, o Sporting-União de Leiria, com imagens na SporTV e, às 16h00, o Sp. Braga-Guimarães, também com transmissão na SporTV.

No Domingo, os restantes jogos: Às 11h00, Salgueiros-V. Setúbal; Marítimo-Belenenses; Paços Ferreira-Gil Vicente e Santa Clara-Farense.

Depois, às 14h00, Varzim-FC Porto, com transmissão na RTPi e, às 16h00, o Benfica-Beira Mar, com transmissão na SporTV.

Uma jornada aparentemente sem jogos de risco para os grandes, com execpção para o jogo de Alvalade que, quem sabe?, pode causar alguns sobressaltos. De resto, só o "derby" minhoto, Sp. Braga-Guimarães, poderá dar alguma emoção extra.

Seja o que a santa bolinha quiser...

JMC

Orgulhoso de ser Português

Apresentamos o Bob Raposo.
O Bob trabalha e diverte-se na comunidade Portuguesa.

A cerveja da comunidade

*TM/MC Labatt Brewing Co.

Para todos os seus eventos ou ocasiões especias, contacte Bob Raposo para o ajudar a tratar de tudo o que precisa

(416) 248-0751