Joe's no frills
lower food prices
smile.
SORRIA COM OS ESPECIAIS DA SEMANA!
PÁGINA 17

PÁG. 28

John Nunes agradece em nome da Labatt

New Canadians & Home Hardware
JUNTOS
MAIS FORTES
804 Dupont St. at Shaw - TORONTO
416-531-2401

PÁG. 29

Mourinho no FC Porto

BANCO ESPÍRITO SANTO
TRANSFIRA AS SUAS POUPANÇAS PARA PORTUGAL GRATUITAMENTE COM RAPIDEZ E SEGURANÇA USANDO O BANCO ESPÍRITO SANTO APROVEITANDO OS MELHORES PRODUTOS COM AS MELHORES TAXAS DE JURO DO MERCADO!!!
TORONTO REPRESENTATIVE OFFICE
860-C COLLEGE STREET W. TORONTO, ON M6H 1A2
TEL.416-530-1700 FAX: 416-530-0067
1-800-794-8176 E-MAIL: BESERTOR@IDIRECT.COM
LIGUE BES DIRECTO INTERNACIONAL: 011-8000-247-3650
WWW.BES.PT
0002

CANADIAN PUBLICATION MAIL AGREEMENT #1414526

O MILÉNIO

PORTUGUESE-CANADIAN NEWSPAPER • THURSDAY 24th January, 2002 • ANO III EDIÇÃO Nº 167 • PREÇO: 50¢ INCL. GST

THE DOCKS uma casa portuguesa

A juventude da ACAPO realizou uma grande festa no conhecido The Docks, em Toronto.
Foi a "1a. Grande Noite Portuguesa no The Docks", que trouxe até nós nomes grandes da música portuguesa, tais como Olavo Bilac, dos Santos & Pecadores; Fernando Cunha, dos Delfins; Tiago Oliveira, dos Pólo Norte e o DJ-Ricciardi. De cá, actuaram Sarah Pacheco e Tamara. Dialogámos na CIRV-fm, com os convidados dos jovens da ACAPO.

▶ *Página 22*

LINA ESTEVES
Lançou CD no Lisboa-À-Noite

▶ *Página 15*

Festa do Desporto na Associação de Barcelos

▶ *Página 4*

FPTV
24 HORAS POR DIA NA SUA COMPANHIA
• VEJA DE 2ª. A 6ª. "Direito de Nascer" ÀS 20:15 •
FPTV

Coluna sem vértebras

Segundo ouvi num dos últimos programas desportivos da SIC, "Linha da Frente", o treinador de futebol Manuel José disse a certa altura da entrevista: "... se não estou errado a indústria do futebol profissional é a terceira a nível mundial...".
A terceira indústria do mundo!?...
Mesmo que não seja a terceira, deve andar por lá perto, pensei eu, depois de deitar contas "às contas" que ouço por aí, a propósito do futebol profissional.
Comecei por tentar somar os muitos milhares de Euros que dão de mão beijada às grandes vedetas da bola e perdi-me no meio de tantos zeros, zeros que me complicaram as contas, mas que enriquecem tanta gente, empobrecendo a "olhos vistos" os Clubes que neles depositam confiança cega para as conquistas sonhadas e raramente conseguidas. Como sou teimoso meti-me também a somar todo o dinheiro-migalhas que são "obrigados" a pagar aos jogadores "normais"... Bom, continuei a não encontrar zeros que me chegassem para cumprir a missão!
Simplesmente, desisti.
Mas não deixei de pensar no assunto. É realmente impressionante os números que circulam no futebol profissional e à sua volta.
Olhando friamente a indústria do futebol profissional e as sádicas Sociedades Anónimas Desportivas-SAD's, deixei de preocupar-me com as "coisas" ou "sistema" que, qual escudo invisível, envolve o futebol e as pessoas que o dirigem.
Comecei de imediato a perceber a razão de tanta "pouca vergonha" dentro e fora dos rectângulos de jogos. Há demasiados interesses em jogo para que dêem importância a um simples... jogo de futebol.
O "outro jogo" é que conta, o tal que não cabe nas minhas contas!
E eu a pensar que o desporto era uma escola de virtudes.

JMC

TU CÁ TU LÁ com os leitores

Olá, bons amigos!

O Inverno-simpático 2001/2002, continua. Vamos a ver se com este meu chamamento não aparece o mau tempo. Longe vá o agoiro!
A neve é mesmo uma "dor de cabeça", não acham? Mas se a "dona branca" chegar temos que a "aguentar", que remédio...
Mas as festas portuguesas não param por causa da neve ou outras razões. A nossa "rapaziada" tem sempre o caminho desimpedido para animar a "malta"... Bem hajam.

A COMISSÃO DE NOSSA SENHORA DA LUZ, da Igreja de São Mateus, realiza a festa do seu 8o. Aniversário, Sábado, dia 26 de Janeiro.
Jantar, Bolo de Aniversário e variedades com Diniz Cruz e o DJ Martins Sound Mix.
Parabéns. Informações: 416 536-6871.

A CASA DOS AÇORES de Toronto realiza na sede-social um jantar tradicional, uma "Polvalhada à Açoriana", Sábado, dia 26 de Janeiro, com a presença da artista convidada, Jessica Amaro, e música com o DJ da Casa. Não deixe o "polvo" de lado...
Faça a sua reserva pelo telefone: 416 603-2900, ou 562-2911.

E já lá vão 42 anos de bons serviços à comunidade. O CLUBE PORTUGUÊS DE CAMBRIDGE comemora Sábado, dia 26, o jantar de convívio dos 42 anos de existência e de proveitosos serviços à laboriosa comunidade de Cambridge e arredores.
Champanhe e bolo comemorativo para todos e muita animação.
Ao presidente José Vicente Andrade agradecemos o convite para estarmos presentes na festa e enviamos as nossas felicitações.

Domingo, dia 27 de Janeiro, entre as 09h00 e as 16h00, o entusiásta-coleccionador, António Cruz, promove pela 5a. vez, na sede-social do Sporting Clube Português de Toronto, uma Exposição/Feira Numismática, Notofilia e Filatelia.
Quem tem colecções de moedas, selos ou notas, e quer participar na exposição pode contactar o António Cruz: 416 294-9266, ou Rui Ribeiro: 416 284-8275.

O Rancho Folclórico Madeirense comemora 18 anos de existência. São 18 anos de cultura popular madeirense em terras canadianas e, logicamente, 18 anos de brilhante animação nas festas do Canadian Madeira Club e dos clubes e associações portugueses no Canadá. Parabéns, dirigentes, ensaiadores, músicos, cantadores e bailadores. Obrigado. Merecem a festa comemorativa, Sábado, dia 26, no Canadian Madeira Club-Madeira Hoiuse C. Centre, em Toronto. Desejamo-vos muitos mais anos de sucesso!

O AMOR DA PÁTRIA C. Centre comemora o seu 31o. Aniversário, Sábado, dia 2 de Fevereiro, com uma bonita festa de convívio no salão de festas da Igreja de Santa Helena, em Toronto.
O jantar-serão será animado pelo DJ-Five Stars.
Info: 416 656-9481, ou 532-2190, ou 535-2696.
Parabéns!

As comadres e os compadres da ACADEMIA DO BACALHAU de Toronto dão o pontapé de saída'2002, sexta -feira, dia 25 de Janeiro, na Bairrada Churrasqueira, pelas 19h30.
O "bacalhau" de honra do jantar é o Manuel Carvalho, Prémio Voluntário do Ano-da FPCBP, que vai falar ao "compadrio" sobre o Camões Youth Camp.
Neste convívio "bacalhoeiro" será apresentado o Relatório das Actividades do Ano 2001 e, também, uma lista de "bacalhaus" que, a ser aprovada, dela sairá a Direcção de 2002.
Info: 416 254-7060, ou 695-3611, ou 899-1268. Com um Gavião de Penacho e as quotas em dia, até sexta-feira, dia 25.

Para finalizar, recordemos que a LUSO-CAN TUNA vai realizar o Festival Internacional de Tunas no Canadá-FITCa2002, com a preciosa colaboração da Canada Pure.
O Festival de Tunas/FITCa2002 terá lugar entre 27 de Fevereiro e 3 de Março de 2002, e actuações em Left Bank, Câmara Municipal de Toronto, Dufferin Mall e Convocation Hall da Universidade de Toronto.
Mais informações por intermédio de Ana Bailão: 416 456-6138.

Já têm muito por onde escolher.
Façam o favor de se servirem o melhor possível.
Se não for suficiente têm muito mais nas páginas de O Milénio.
Sejam felizes.

JMC

O MILÉNIO
CANADIAN PUBLICATION MAIL AGREEMENT #1414526

O MILÉNIO - Semanário
Propriedade de Heart Communications Inc.
1087 Dundas St. West, Suite # 103,
Toronto M6J 1W9
Ontario-Canada
Tel: (416) 538-0940 Fax: (416) 538-0084
E-mail: info@omilenio.com

Publisher - Frank Alvarez
Director - José Mário Coelho
Subdirector - Alberto Elmir
Chefe de Redacção - José Mário Coelho
Subchefe de Redacção - Domingos Melo
Paginação Electrónica - Jamie Iria e Domingos Melo

Colaboradores:
Maria Fernanda, Maria C. Lusitana, Luís Fernandes, Ana Fernandes, Dr. César Cordeiro, Denise Guimarães, Dra. Aida Baptista, Valéria Sales e Mateus Machado
Correspondentes:
Eduardo Saraiva (Lisboa), João Lima (Ilha Terceira), Gustavo Sousa Sá (Porto). Dra. Lucinda Ferreira (Coimbra)

Publicidade:
Manuel Gonçalves, Bill Farsalas, Bon Falcone, Maggie Medeiros, Fátima Martins.

Bureau em Hull e Ottawa:
Joaquim Medeiros
Tel: 1-819-770-0740

PORTO ALEGRE, Brasil: Descerramento da placa comemorativa dos 250 anos da emigração açoriana no Brasil, realizada na Assembleia Legislativa, em Porto Alegre, Brasil.
FOTO: STR/LUSA

Julgamento:

15 mulheres foram ilibadas da prática ilegal do aborto

Parteira condenada a oito anos de prisão

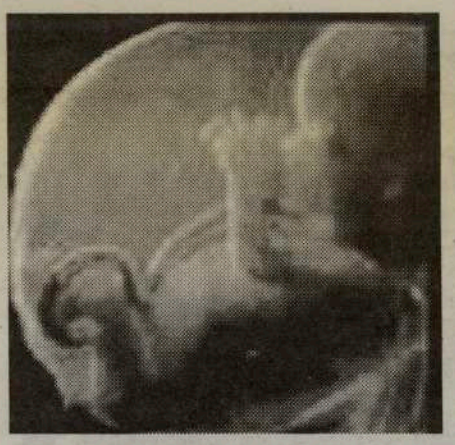

A principal arguida do processo, que envolveu 17 mulheres acusadas da prática ilegal do aborto, Maria do Céu Ribeiro, foi condenada a oito anos e seis meses de prisão, pelo Tribunal da Maia. A parteira foi acusada de ter criado uma clínica para a prática do aborto clandestino e a constituição de uma rede de angariadores na região Norte, noticiou a TSF.
Das 17 mulheres acusadas, 15 foram absolvidas. Apenas duas acusações foram dadas como provadas, pois as mulheres admitiram ter praticado a interrupção voluntária da gravidez. Uma foi condenada a uma pena de 120 dias de prisão ou a uma multa de 120 euros, enquanto que a outra acusação prescreveu, noticiou a SIC. Entre os 43 arguidos do processo encontravam-se vários ajudantes de farmácia, enfermeiros, um médico, um assistente social e um taxista, informou a SIC. Todos os indivíduos foram acusados, variando as penas entre os três e cinco meses de prisão ou uma multa entre os 448 e mil euros.

Nobel da Literatura Camilo José Cela morre aos 85 anos

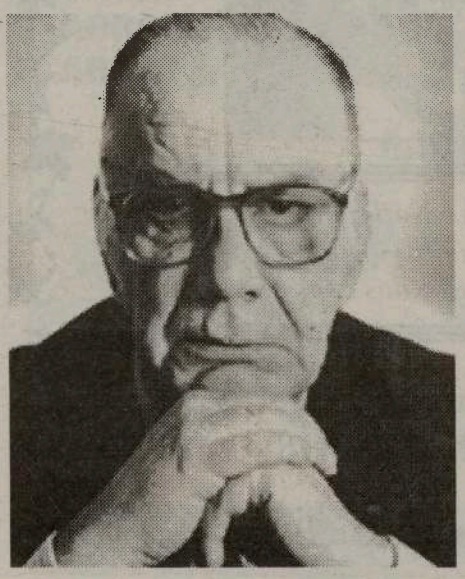

O escritor espanhol Camilo José Cela, distinguido em 1989 com o Nobel da Literatura, morreu esta quinta-feira aos 85 anos numa clínica de Madrid, vítima de uma insuficiência cardíaca devido a uma infecção crónica cárdio-respiratória.
No momento da sua morte, Camilo Cela estava acompanhado da sua mulher, Marina Castaño, e do director da Fundação com o seu nome.
O escritor e académico, nascido em Iria Flavia, na Galiza, em Maio de 1916, era desde 1957 membro da Real Academia espanhola, e recebeu o Prémio Cervantes em 1995. Em 1989, a Academia Sueca distingui Cela com o Prémio Nobel da Literatura pela sua «rica e intensa» prosa, que com uma «paixão controlada» revela uma «visão provocadora da realidade humana».
Camilo José Cela é autor de livros como «A Colmeia» (1951) e «Mazurca para Dois Mortos» (1983).

Ponte de Lima:

Preso por atear fogo contra o cunhado

Um homem de 35 anos e morador em Ponte de Lima, encontra-se preso na Cadeia de Viana do Castelo, por ter ateado fogo contra o carro e a residência de um irmão da própria companheira e que desaprovaria aquela união.
O suspeito, Clemente, é natural do Porto, residindo a vítima na loclaidade da Ribeira, Rebordões, Souto, Ponte de Lima, tendo na sua posse uma pistola de gás adaptada a bala real, para o calibre de 6.35 milímetros, quando a PJ/Braga o deteve após as suas investigações.
O primeiro caso, em 13 de Outubro do ano passado, consumado, visou o carro e parte da pintura do irmão da companheira, enquando da segunda vez, no dia 21 de Dezembro, não consumou o crime de fogo posto, tendo utilizado gasolina, mas que só não teria conseqüências mais graves, porque mesmo a tempo, a vítima deu com o engenho, em redor da casa.
O móbil dos crimes seria o facto da família da vítima desaprovar a ligação entre o presumível autor dos crimes e a sua companheira.
Vivia em situação análoga à dos cônjuges, com a jovem, em Ponte de Lima, o que nunca foi aceite pelos familiares e levaria a desentendimentos.
Apesar de negar autoria dos crimes, o suspeito, sem antecedentes criminais, foi interrogado, no Tribunal de Ponte de Lima, tendo sido enviado para a Cadeia de Viana a esperar julgamento.

Rede de falsificação de documentos desmantelada

O Serviço de Estrangeiros e Fronteiras (SEF) desmantelou uma rede de falsificação de documentos que operava na zona da Grande Lisboa, tendo sido detidas dez pessoas, revelou o SEF em comunicado.
A operação, que decorreu na madrugada de quarta-feira passada, permitiu a detenção de quatro portugueses, cinco angolanos e um cidadão congolês, referiu o SEF.
A acção do SEF resultou ainda na apreensão de vários documentos falsos, nomeadamente passaportes, bilhetes de identidade e autorizações de residência. Foram ainda apreendidas quatro viaturas, armas, material de falsificação e perto de 20 mil euros em dinheiro.

Festa do Desporto na Associação de Barcelos

A sede-social da Associação Migrante de Barcelos C. Centre, em Toronto, é pequena mas acolhedora. Depois de pronta -há ainda muito a fazer-, ficará ao gosto e ao jeito dos seus associados e amigos, não temos dúvidas em o afirmar, após a visita que efectuámos aos três andares do prédio. Devagar e bem, disse-nos o presidente Carlos Miranda, que nos serviu de cicerone.
Estivémos presentes na festa do Desporto, homenagem dos barcelenses à sua equipa amadora de futebol, a equipa do Gil Vicente de Toronto, capitaneada pelo músico e intérprete Paulo Pereira. A equipa do Gil Vicente portou-se muito bem em 2001 e foi o segundo classificado na Taça Amizade. Este convívio foi também aproveitado pelos dirigentes da Associação de Barcelos para um agradecimento sincero aos patrocinadores do futebol do clube, em particular, ao Augusto Pires, da CP Auto Body, que ofereceu os novos equipamentos para a equipa do Gil Vicente da Associação Migrante de Barcelos. Carlos Miranda, Maria Vieira e Graça de Sousa, entre outros responsáveis, não regatearam esforços para que a Festa do Desporto decorresse da melhor maneira possível -os petiscos estavam uma delícia!- e foram inexcedíveis de simpatia para com os convidados. Obrigado!
No dia imediato, Domingo, decorreu a Assembleia Geral da Associação Migrante de Barcelos.
Em ambiente familiar e amigo, foi reeleito o presidente Carlos Miranda e, sexta-feira, dia 25, serão conhecidos os restantes elementos dos Corpos Gerentes'2002 da Associação Migrante de Barcelos.
Felicidades.

JMC

ERVANÁRIA VITÓRIA inc.
PRODUTOS NATURAIS E MEDICINA HOMEOPÁTICA

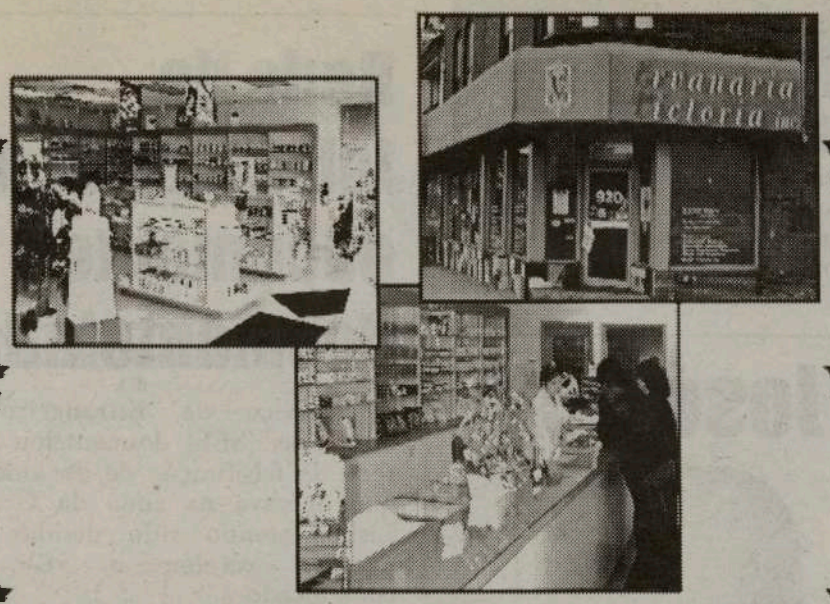

Marque uma entrevista com o Naturista Homeopata António Medeiros, já com muitos anos de experiência, que o poderá ajudar na solução dos seus problemas.

Visite-nos no 920 Dundas Street West
Telefone: (416) 603-7978

A greve das empregadas da Local 343, prossegue

As empregadas de escritório e afins do Sindicato Sheet Metal Workers', Local Union 30, sindicalizadas na OPEIU, Local 343, mantêm-se em greve para defesa do seu contrato de trabalho, desde 27 de Dezembro de 2001.
As funcionárias não estão de acordo que, por serem mulheres, se vejam obrigadas a aceitar que as suas condições de trabalho e benefícios diminuam. Eram 6 mulheres a lutar pelos seus direitos, são agora 4, porque duas arranjaram outros empregos e partiram.
As quatro que restam vão continuar a lutar.
Uma delas, a luso-canadiana Odília Ranton, disse-nos que "haja o que houver, a luta continua pois, ser mulher não justifica injustiças e desiguldades, bem pelo contrário. No mínimo queremos manter o contrato de trabalho existente. Não aceitamos mais horas de trabalho, menos condições, menos subsídios de férias, doença e maternidade, etc... Queremos trabalhar em condições de igualdade. Então um Sindicato que defende os trabalhadores quer impôr à mulher trabalhadora aquilo que não admite para os homens?".
Uma situação caricata. Sindicatos, homens e mulheres, um "pacote laboral" de difícil conciliação. Como é que é possível em Janeiro de 2002, uma situação destas? Quem pode defender estas mulheres?
Mais informações pelo telefone: 416 703-4448.

Linha Nacional de Emergência Social

Mulheres portuguesas pedem ajuda à linha 144

A funcionar há menos de quatro meses, a Linha Nacional de Emergência Social 144 atendeu já mais de 130 mil chamadas e ajudou quase três mil pessoas.
A maioria são sem-abrigo e vítimas de violência doméstica, sendo as mulheres e os adultos os grupos que mais recorrem a esta linha telefónica.
Desde o dia 30 de Setembro, o 144 recebeu quase mil chamadas relacionadas com situações de sem abrigo, sendo a maior parte efectuadas pelos próprios e uma pequena parte por terceiros. No entanto, quando a equipa de emergência social chega ao local, muitos já lá não estão ou então recusam ajuda e preferem continuar a viver nas ruas. Segundo as estatísticas, 269 sem abrigo não foram localizados durante a visita efectuada pela equipa distrital, enquanto 183 recusaram apoio. "Muitas vezes, é uma opção de vida", conta Cristina Louro, do Instituto de Solidariedade e Segurança Social.
Segundo a responsável, os sem abrigo estão associados muitas vezes a problemas de saúde mental ou toxicodependência. Há ainda os 'habitués', que não querem ajuda mas ligam quase todas as noites apenas para conversar. Algumas das operadoras já os conhecem só pela voz.

Novo sistema de vigilância

Reclusa "estreia" pulseira electrónica em Portugal

O sistema de vigilância electrónica permite reduzir a taxa de presos preventivos. Uma reclusa do Estabelecimento Prisional de Tires, em Cascais, inaugurou ontem em Portugal o sistema de vigilância por pulseira electrónica. Segundo a Agência Lusa, a reclusa, de 19 anos, grávida e com um filho menor, encontrava-se em prisão preventiva desde 27 de Junho passado, pelos crimes de furto e burla informática, tendo a decisão de aplicar esta medida alternativa à prisão preventiva sido tomada pelo Tribunal Criminal da Comarca de Oeiras. Além desta reclusa, existiam até ontem mais 10 pedidos de preventivos junto do Instituto de Reinserção Social (entidade responsável pelos indivíduos sujeitos a esta medida), segundo informou ao Correio da Manhã a Missão para o Sistema de Monitorização Electrónica de arguidos. Já

experimentado noutros países, este sistema de vigilância - destinado em exclusivo a presos preventivos - entrou este mês numa fase experimental de três anos em Portugal. São 11 as comarcas abrangidas durante o período experimental: Almada, Amadora, Barreiro, Cascais, Lisboa, Loures, Moita, Montijo, Oeiras, Seixal e Sintra. Nesta fase experimental, o número máximo de arguidos sujeitos à vigilância electrónica é de 250, correspondendo a um investimento de 460 mil contos. Considerada menos onerosa do que a prisão preventiva, na medida em que permite ao Estado poupar na alimentação, dormida e cuidados de saúde do recluso em meio prisional, a vigilância electrónica tem em vista a manutenção dos laços sociais dos arguidos, facilitando assim a sua integração e reinserção social.

Linhas de actuação definidas

Plano de ordenamento para turismo nos Açores

O turismo açoriano vai dispor de um plano de ordenamento, um documento que pretende definir as linhas de actuação do sector para cada uma das nove ilhas, anunciou o secretário regional da Economia.

Após uma reunião com as empresas que estão a elaborar o documento, adjudicado em Julho, Duarte Ponte salientou que o objectivo é definir qual o tipo de turismo indicado e a capacidade hoteleira adequada para cada ilha, abordando as vertentes da promoção e animação no arquipélago.

A implementação deste projecto, cuja data ainda está por definir, deverá ser efectuada em colaboração com diversas entidades, nomeadamente do ramo da hotelaria, empresários e câmaras municipais, que têm "um papel fundamental no desenvolvimento da actividade", realçou.

Duarte Ponte admitiu, por outro lado, que o sector atravessa algumas "fragilidades" ao nível da formação profissional, dadas as dezenas de novas unidades hoteleiras que estão programadas para o arquipélago.

Disse que a situação será ultrapassada

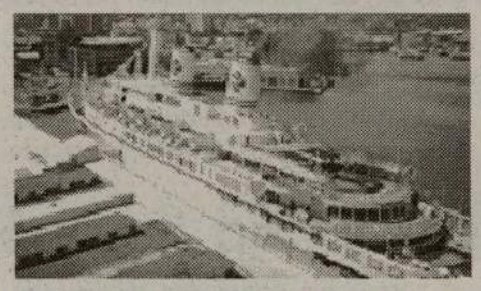

com a nova escola de turismo, que deverá iniciar a sua actividade em Fevereiro, utilizando as instalações do Hotel São Pedro, em Ponta Delgada.

O secretário da Economia salientou que o turismo açoriano está com uma taxa de crescimento de 25 por cento ao ano, apesar do "estrangulamento" derivado da necessidade dos transportes aéreos.

Para ultrapassar esta limitação, a SATA está a explorar um conjunto de rotas directas com diversas cidades europeias, entre as quais Paris, Lille, Estocolmo e Frankfurt, que têm reflectido um "crescimento bastante acentuado" de turistas na região, disse.

Adiantou que actualmente cerca de 20 por cento dos turistas provenientes do exterior são do mercado sueco.

FESTIVAL PORTUGUÊS CANAL 2

CONSIGO 24 HORAS POR DIA

Panasonic RX-D13
$160.00*

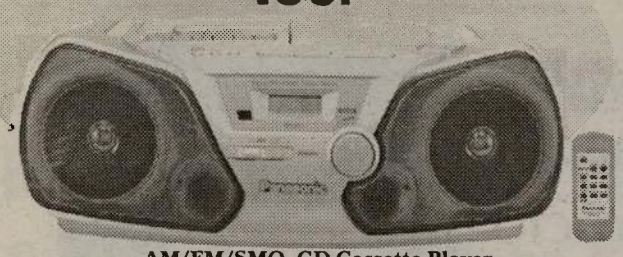

AM/FM/SMO, CD-Cassette Player
com Remote Control

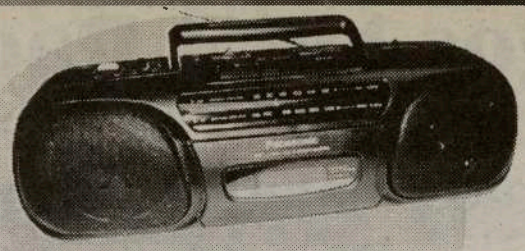

Panasonic RX-FS430
Stereo Radio/Cassette Recorder
$125.00*

General Electric
$55.00*

Portable Radio
AM/FM /SCMO

Citizen JTR 1822K
Portable Radio AM/FM
Cassette/Recorder Player
$80.00*

Sylvania
Portable Radio /
CassetteAM/FM /SCMO
$60.00*

INFORMAÇÕES:
416.537.1088

*Plus GST & PST

Estes rádios estão à venda nos seguintes locais:

TORONTO: Viseu Electric - 896 College St. Tel: 531-2847 * Manata - 846 Dundas St. West Tel: 603-9572 * Artnova Furniture Plus - 992 Bloor St. west Tel: 532-1133
MISSISSAUGA: Nova Pastry & Bakery - 3635 Cawthra Rd. Tel: (905) 279-3206 * Impact Liquidation - 187 Lakeshore Rd. E.
BRAMPTON: Concord Furniture - 280 Rutherford Rd. Tel: (905) 455-8818
HAMILTON: - Alves Meats - 157 Macnab St. N. Tel: (905) 528-0165
LONDON: Acadia Travel. 366 Hamilton Rd. 519-432-3797 * Internacional Gift Shop, 416 Hamilton Rd. 519-675-0446 * Atlantic Sea Fish Market, 708 Hamilton Rd. 519-452-7511 * Ocean Food Center, 778 Hamilton Rd. 519-452-1220 CAMBRIDGE: Beiros Supermarket 50 Ainslie St. S. 519-621-6950

A Estrada Nacional (EN) 125, entre Sagres e Vila Real de Santo António

Estrada do Algarve ficará mais segura

A Estrada Nacional (EN) 125, entre Sagres e Vila Real de Santo António vai ser alvo de um estudo, com vista à rectificação do traçado e eliminação dos chamados "pontos negros" que fazem dela uma das mais perigosas estradas do País e da Europa.

A erradicação da chamada ocupação contínua, sobretudo por parte das actividades económicas concentradas ao longo da via, constitui uma das medidas anunciadas ontem pelo presidente do Instituto para a Conservação e Exploração da Rede Rodoviária (ICERR), no âmbito dos investimentos previstos para este ano na área da conservação, num total de 67 milhões de contos.

Para Pedro Cunha Serra, que falava em Faro, durante a tomada de posse do novo director regional do ICERR, a rede rodoviária do Algarve é uma das mais complexas do País, em especial devido à problemática EN125, que classsificou como "caso único e sem paralelo ao nível europeu, face ao impacte da ocupação contínua".

A transformação daquela que ainda é a única via de ligação entre os dois extremos da região algarvia, numa "avenida intermunicipal", constitui a principal particularidade realçada por Pedro Cunha Serra, que considera mesmo este um caso de estudo ao nível europeu: "Talvez haja outra 125 na Europa, mas com este densidade de ocupação, tenho as minhas dúvidas, pois não se trata de uma simples ocupação, mas também de acessos directos à estrada, em condições que põem em risco a segurança", referiu aquele responsável, que apontou como eventuais soluções para o ordenamento do tráfego e a melhoria da segurança rodoviária neste percurso, a rectificação do traçado, o alargamentos de troços, a introdução de semáforos e a construção de rotundas.

A eliminação dos chamados "pontos negros" responsáveis pelos elevados índices de sinistralidade rodoviária registados anualmente na EN125, constitui por isso uma das prioridades da direcção regional do ICERR, que pretende dar continuidade aos estudos realizados nos últimos anos com base nos dados fornecidos pela Brigada de Trânsito da Guarda Nacional Republicana, com vista à respectiva correcção. O novo director regional do ICERR, António Simões Vasco, referiu ainda que a continuidade dos estudos sistematizados sobre os "pontos negros" decorrerá em simultâneo com um estudo dos principais flagelos associados à segurança na EN125 e ao conjunto de acessibilidades construídas ao longo da estrada, com vista a um posterior conjunto de intervenções: "A partir daí começaremos a programar a EN 125 numa medida completamente diferente daquela que é actualmente, ou seja passar de uma rua para uma estrada", disse aquele responsável.

Cães esfomeados devoram rebanho

Movidos pela fome, meia dúzia de cães "vadios" ou supostamente rejeitados por caçadores têm atacado ferozmente, nas últimas três semanas, um rebanho de ovelhas que se encontra a pastar numa propriedade vedada, localizada nas proximidades da vila alentejana de Alvito. A violência praticada pelos cães às cerca de 200 cabeças de gado que constituem o rebanho provocaram, nos últimos dias, a morte de 17 borregos e feriram gravemente outra meia dúzia de animais. Alguns dificilmente resistirão aos golpes profundos no pescoço e barriga, outros terão de ser obrigatoriamente abatidos para que se consiga aproveitar a pele e a carne. Entristecido e revoltado com esta situação, o proprietário do rebanho já não sabe o que fazer para terminar com a mortandade dos ovinos e com o avultado prejuízo financeiro.

TAP recebe empréstimo japonês com hipoteca

A Transportadora Aérea Portuguesa, TAP, vai receber, pela segunda vez, um empréstimo financeiro do Banco de Tóquio, que exige como garantia a hipoteca de alguns aviões da empresa.

A companhia portuguesa recebeu em 2001 um empréstimo no valor de oito milhões de contos. Neste acordo, a TAP deu como garantia do empréstimo o aval da companhia Swissair, agora falida.

Para conceder este segundo empréstimo, o Banco de Tóquio exige outras garantias, que passam pela hipoteca de alguns aviões da frota da TAP.

Horácio Domingos Wholesale
Domingos Meat Packers Ltd.

Festas do Centro Cultural Português de Mississauga

Tenham um Ano de 2002 Feliz participando nas festas do FCCPM.

INFO: 905-286-1311

O único matadouro português de suínos no Canadá. Uma filial de Horácio Domingos Wholesale.

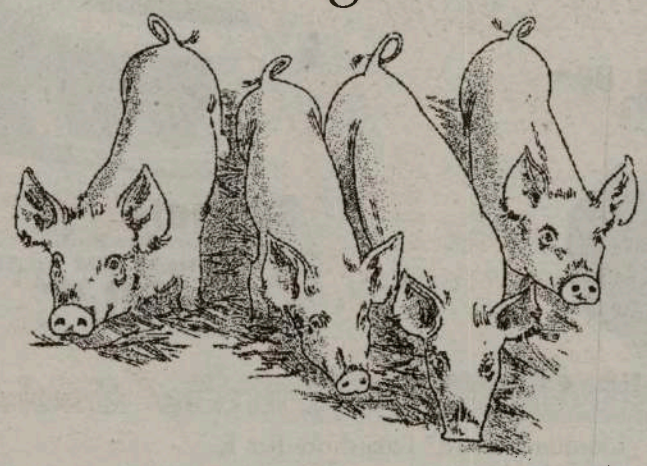

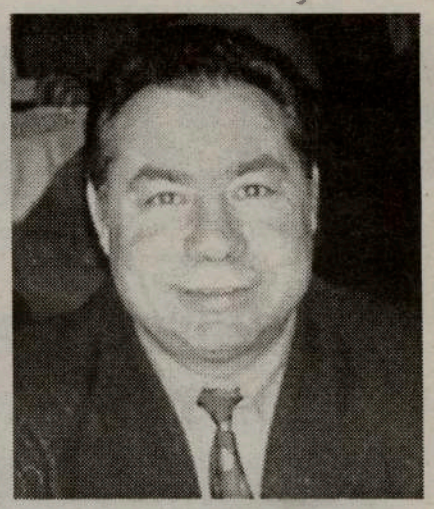

Horácio Domingos

Tel: (416) 762-5503 ou 1-800-935-4441

Suspeitas de fogo posto

Seis restaurantes já arderam na costa Algarvia

Um restaurante de praia ardeu na manhã de segunda-feira, por completo, no sítio dos Três Castelos, na Praia da Rocha, sendo este, no espaço de um mês, o sexto fogo suspeito em apoios de praia nos concelhos vizinhos de Portimão e Lagos.

Curiosamente, as autoridades vieram a deter nas imediações do local um indivíduo com artigos roubados de três restaurantes da zona da Rocha, incluindo objectos provenientes do estabelecimento agora consumido pelas chamas.

Segundo foi apurado, o indivíduo de 30 anos e natural de Ponte da Barca, no Minho, foi surpreendido pela Polícia Marítima e populares a cerca de uns 50 metros do restaurante ardido no início da semana, numa reentrância de uma rocha existente no local, pouco depois do incêndio ter surgido.

O fogo eclodiu no restaurante "Alice", no sítio dos Três Castelos, Praia da Rocha, por volta das 7 horas da manhã e o suspeito foi detido uma hora depois. O homem foi encontrado deitado numa espreguiçadeira de madeira furtada do referido apoio de praia (tinha outra igual ao lado e um colchão), escondido por detrás de uma rocha.

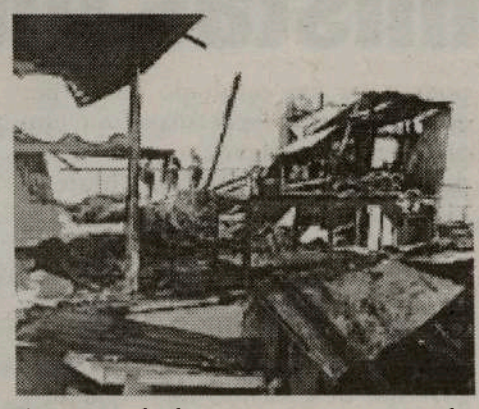

Ao seu lado estavam sacos de plástico com artigos roubados de três apoios de praia, nomeadamente telemóveis, relógios, produtos alimentares, como latas de conserva e um presunto, bebidas e uma prancha de body-board. Nos últimos tempos, os apoios de praia da Rocha têm sido alvo de uma onda de assaltos, tendo só na madrugada de segunda sido perpetrados três. A situação tem gerado natural clima de apreensão junto dos proprietários deste tipo de estabelecimentos. Para já, segundo se soube, o detido é apenas acusado da autoria dos furtos nos restaurantes de praia, não havendo, por enquanto, qualquer prova de envolvimento do mesmo nos fogos.

Oliveira do Hospital

Radioactividade nos solos da cidade

Os solos da cidade de Oliveira do Hospital possuem níveis elevados de radiactividade, acima da média nacional.

Tudo porque existe muito urânio no subsolo oliveirense que produz gás radão. Este gás derivado do urânio pode ser prejudicial para a saúde.

Em Oliveira do Hospital foram utilizadas 130 habitações para medir os níveis de radiactividade natural dos solos, num estudo que durou vários meses, efectuado por dois investigadores do departamento de Ciências da Terra da Universidade de Coimbra.

Alcides Vieira explicou ao DIÁRIO AS BEIRAS que a cidade oliveirense foi escolhida para este estudo "porque já tínhamos indicadores preliminares de ordem geológica que apontavam para grandes concentrações de urânio".

Ao contrário das zonas da Guarda e da Urgeiriça, onde este tipo de estudo também aponta para elevados níveis de radão, na região de Oliveira do Hospital nunca foram feitas explorações mineiras.

Assim, os investigadores concluíram que, neste caso, o gás radão existe apenas devido aos factores naturais do solo.

Segundo o cientista, as concentrações de radão nos solos e habitações de Oliveira é mais elevada do que a média nacional.

No entanto, os valores analisados estão na mesma ordem de grandeza dos que já foram detectados em outras áreas do país, mas onde a sua origem têm a ver com a intervenção humana.

O gás radão derivado do urânio é um factor de risco ambiental e, segundo o cientista, pode em determinadas condições ter alguns impactos negativos na saúde humana.

DINA MARIA
esteve na FPtv-SIC

A fadista Dina Maria, acompanhada por António Amaro e Leonardo Medeiros, actuou em directo no programa de Domingo de FPtv-SIC.

Dina Maria falou do seu passado fadista e do momento actual da sua carreira.

Dina Maria vai fazer a apresentação do seu novo trabalho gravado. "Atirei-te uma flor", Sábado, dia 2 de Fevereiro, na sede do Sporting C. P. de Toronto.

Jantar e variedades.

Informações e reservas: 416 533-9856, ou 763-1707.

BIG Holiday SALE No G.S.T. No P.S.T.
(taxes included not added)

FINE ▸88 ORFUS◂
LEATHER
BY JAMES & JAMES
DIARIAMENTE ATÉ 50% DE DESCONTO NOS PREÇOS JÁ DE SI BAIXOS

SENHORA E HOMEM
PRONTO A VESTIR E POR MEDIDA
Cabedal
Alta qualidade, os melhores modelos aos mais baixos preços!
Desenhado, fabricado e vendido no local.
Espaçoso armazém de exposição e vendas.
● Alterações ● Arranjos ● Medidas grandes ●
Também PELE DE OVELHA Para elegância e conforto
Malas, cintos, chapéus, carteiras, sacos, etc...

88 ORFUS RD
416-789-5400
Aberto
7 dias por semana
2ª Feira. - 6ª Feira
das 10 am - 9 pm
Sáb. e Dom.
das 10 am - 7 pm

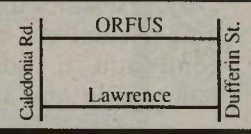

E mais: até $100.00 de desconto em todos os artigos

Apresentamos
Diane's
Ladies' Fashions
UMA NOVA COLECÇÃO DE...

ALTA MODA - ALTA QUALIDADE - BONS PREÇOS
FABRICAÇÃO COM OS MELHORES MATERIAIS!!!
Vestidos
- dignos de uma rainha -
Casacos de Lã/Caxemira
Pele de Raposa

o máximo em classe e elegância para toda a gente

Ferro Rodrigues ouve conselhos de economistas independentes

O novo secretário-geral do PS, Ferro Rodrigues, reuniu no fim de semana passado com independentes da área da economia, a quem pediu contributos para elaborar o seu programa de governo, mas ouviu alertas sobre os problemas que vai enfrentar.

O ministro das Finanças demissionário, Oliveira Martins, acompanhou Ferro Rodrigues no encontro que reuniu na Penha Longa, em Sintra, o ex-secretário de Estado do Orçamento Fernando Pacheco, o fiscalista Medina Carreira e o ex-ministro da Economia Augusto Mateus, entre outros. À entrada da reunião, Ferro Rodrigues não revelou se algum dos nomes presente poderia integrar um eventual governo socialista depois das legislativas de Março, argumentando que "os governos só se formam depois das eleições".

Ferro Rodrigues mostrou-se satisfeito com os resultados que indicam a sua vitória nas eleições no PS mas preferindo aguardar pela proclamação oficial dos resultados para se assumir como o novo secretário-geral socialista. Resultados ainda provisórios indicam que poderá ter um resultado de 96 por cento. Um dos especialistas ouvidos por Ferro Rodrigues, o ex-ministro da Economia Augusto Mateus, afirmou aos jornalistas que "o problema mais difícil" que aguarda o novo líder socialista é "credibilizar o PS" perante os eleitores depois de seis anos no poder. Augusto Mateus não excluiu a possibilidade de voltar ao governo, defendendo que "qualquer cidadão está disponível para ajudar o seu país", mas ressalvando que "ainda e muito cedo" para dar certezas. Nas eleições de Março vai estar em jogo "a credibilidade das pessoas e das propostas", disse o ex-ministro. A mesma credibilidade deve ser a prioridade de um futuro governo, com especial atenção para a contenção dos gastos do Estado, a modernização da administração pública e "tudo o que se possa fazer para evitar desperdício". Augusto Mateus defendeu reformas no funcionamento dos ministérios, admitindo mesmo a extinção de alguns. A produtividade dos serviços públicos deve ser avaliada por aquilo que fazem realmente pelos cidadãos e não pelos salarios pagos, como agora acontece, acrescentou.

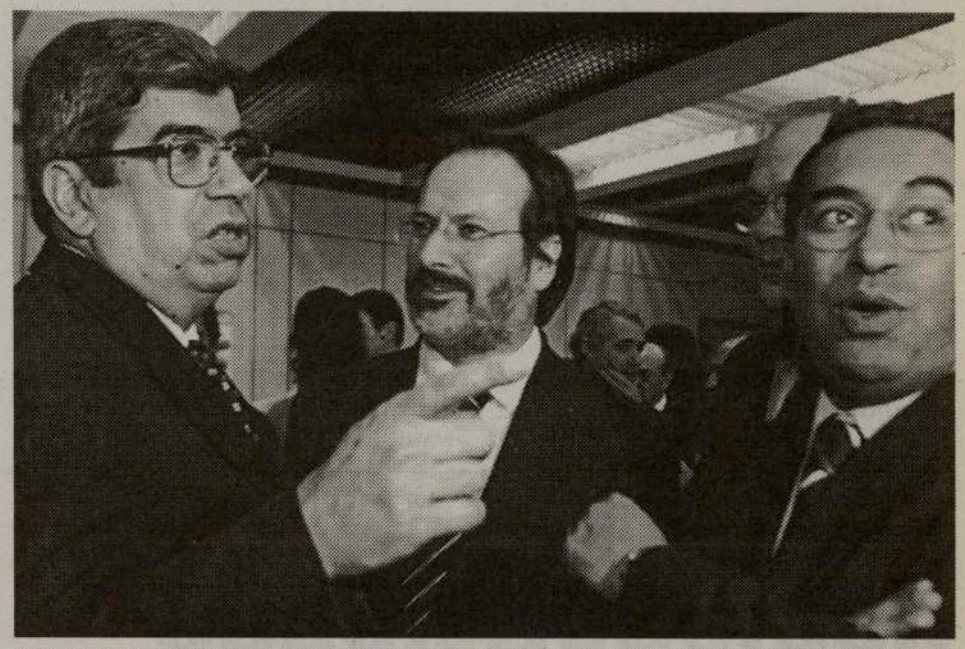

XVIII Congresso do CDS-PP:

Paulo Portas foi o vencedor

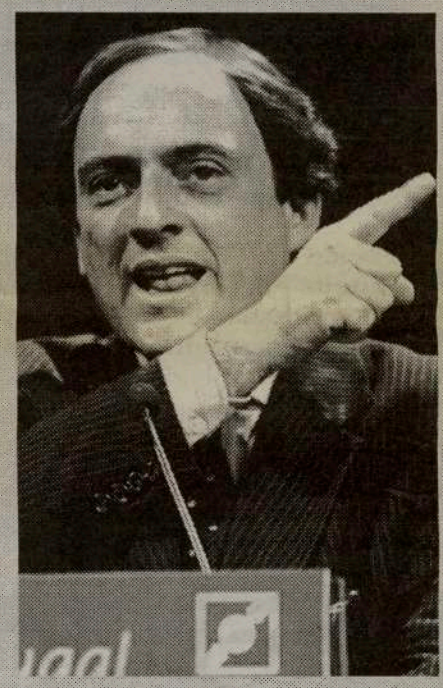

Reeleito presidente do CDS-PP, Paulo Portas fechou o XVIII congresso do partido na antiga FIL, em Lisboa, com um discurso virado para o futuro do partido e o papel que este vai desempenhar nas mudanças necessárias para o país. Confiante numa AD com os sociais-democratas, em nome do interesse nacional, Portas espera contar com a colaboração e ajuda de Manuel Monteiro, para que o CDS-PP cumpra os seus objectivos. Organizar o partido é a prioridade a partir de agora.

Fortemente aplaudido pela maioria dos congressistas presentes, Paulo Portas subiu à tribuna com 77 por cento dos votos e 37 conselheiros nacionais eleitos. As primeiras palavras foram de apaziguamento sobre os vários incidentes que ocorreram durante este fim-de-semama na reunião magna do partido. Sublinhando a capacidade do CDS-PP em superar as divergências internas, Portas manifestou o orgulho de pertencer a "um partido que cresce na adversidade", através de "debates intensos", defendendo que o "centro-direita saia a ganhar deste congresso". Na intervenção final, Portas avançou alguns dos objectivos que o partido deve cumprir, com base na determinação em "colocar o PS onde merece: na oposição".

"O que o partido pede é que a partir de hoje sejamos um só partido, com uma só camisola, com várias vozes", continuou o líder do CDS-PP, salientando que ao conseguir uma maioria clara, obteve a confiança necessária.

Seguiu-se o inesperado, depois de um congresso marcado por trocas de acusações, críticas e insinuações, com Portas a convidar o ex-líder do partido à colaboração: "Queremos que Manuel Monteiro sinta que pode colaborar, que pode ajudar". Manuel Monteiro, que elegeu 13 conselheiros nacionais, tinha já manifestado a disponibilidade para ser deputado, mas apenas numa AD com o PSD.

Paulo Portas voltou a evidenciar as diferenças que separam o CDS-PP das restantes forças políticas nacionais, argumentando que "os democratas-cristãos tiveram a coragem de fazer um congresso", e que enquanto "o PS elegia o seu secretário-geral, o CDS-PP elegia o seu presidente". "Prefiro a nossa pluralidade à falta de unidade", rematou dirigente.

Mais de 10 anos no mercado da comunicação

RapidTel

Quer falar com RAPIDez para a família, em qualquer parte do mundo, TELefone por intermédio da RAPID TEL!

PORTUGAL Apenas .10c

Este especial é uma prenda de Ano Novo da RapidTel e é válido até 28 de Fevereiro de 2002.

INSCREVA-SE JÁ!

Canadá e EUA .07 1/2c

S. Paulo e Rio de Janeiro .15c, Alemanha, França, Inglaterra e Itália .08c

Aos milhares de clientes que já estão a beneficiar das tarifas baixas dos nossos serviços, agradecemos profundamente todo o apoio que nos têm dado.

Para todos aqueles que ainda não conhecem as grandes vantagens que oferecemos, convidamo-los a contactar-nos pois com um serviço personificado tudo faremos para ajudar a encontrar um plano de chamadas de longa distância que seja de inteira satisfação.

Horários: 2ª a 6ª feira - 9am - 6pm
Sábado e Domingo - 10am - 2pm

Telefone já: 1 866-727-4383 ou 905-619-2598

FALAMOS PORTUGUÊS

Durão Barroso quer reduzir número de deputados no Parlamento

O líder do PSD, Durão Barroso, defendeu, no encerramento Convenção Nacional do Poder Local e Descentralização do PSD, em Coimbra, a criação de um Senado, deixando a promessa que o partido irá empenhar-se na redução do número de deputados na Assembleia da República.

O líder social-democrata sustentou que a redução dos parlamentares é "possível e desejável", tal como a criação de um Senado, que teria como função receber "representantes de todas as regiões do país, independentemente do seu peso populacional".

Durante a convenção, Durão Barroso apresentou, no âmbito da questão da descentralização, um "pacote" de medidas, incluindo uma proposta de extinção dos governos civis.

Defendendo que o país vive numa "crise de confiança" no Governo, o presidente do PSD questionou se os portugueses querem que o "país continue no pântano?", numa alusão ao discurso de António Guterres, no dia das eleições autárquicas, quando avançou que iria pedir ao Presidente da República a sua demissão, depois da derrota dos socialistas.

Para Durão Barroso, o problema não

está nos portugueses, mas sim no Governo, já que "o Estado não está à altura dos seus cidadãos", cita a Lusa. O líder social-democrata acusou ainda Portugal de ser "um dos países mais centralistas da Europa" e que esta "é uma das razões do seu atraso". "O país está farto de um Governo para quem há filhos e enteados", acrescentou.

Quanto às legislativas de 17 de Março, Durão Barroso sublinhou que não se tratam de "umas eleições quaisquer" e pediu aos militantes "um grande empenhamento" até ao dia da votação. Garantindo que se o PSD ganhar as eleições o tratamento de resíduos industriais perigosos não será efectuado nas cimenteiras de Coimbra (Souselas) e Setúbal (Outão), Durão Barroso sustentou que o próximo Executivo "tem de ser um Governo de rigor, não de demagogia".

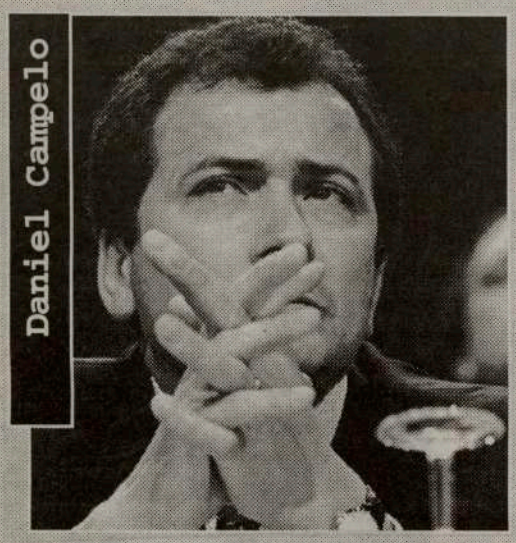

"Há muita gente que sabe coisas que este congresso não sabe e que muitas vezes julga saber."

PCP só fará acordo com o PS após as eleições

O secretário-geral do PCP, Carlos Carvalhas, anunciou a disponibilidade dos comunistas em fazer um acordo pós-eleitoral com as forças de esquerda para se encontrar uma solução de governo conjunta.

«O CC manifesta a disponibilidade do PCP para, na sequência de resultados eleitorais globais que exprimam a manutenção da direita em minoria na Assembleia da República, examinar com as outras forças democráticas as possibilidades de definição de uma política de esquerda (que signifique uma ruptura com a política até aqui seguida) e de concretização de uma solução governativa em condições de a respeitar, garantir e aplicar", afirmou, em conferência de imprensa a meio da reunião do comité central.

A reunião foi marcada para reagir ao abaixo-assinado dos militantes que pediam um congresso extraordinário e a discussão de uma plataforma de convergência à esquerda. A estratégia anunciada por Carvalhas não é nova, faz parte das resoluções políticas aprovadas ao longo dos anos pelo PCP - com mais ou menos variáveis de linguagem. Em período de pré-campanha, poderá servir sempre para roubar votos ao eleitorado do PS e contornar as tentações da bipolarização.

Mas este anúncio serve também de resposta às reivindicações dos renovadores e subscritores do abaixo-assinado, ao tentar esvaziar o seu pedido de uma plataforma de esquerda e mantendo a posição de não convocar um congresso extraordinário, como era esperado. Este foi um dos temas de discussão da reunião. Carvalhas disse apenas que "o comité central considera que não há fundamentos para convocar um congresso extraordinário".

Grande campanha...
Não perca esta oferta especial e os nossos baixos preços para este fantástico saldo...
Não dá nada de entrada
Não paga juros
Não faz pagamentos
Durante 90 dias
Juros de 1.9%, durante 5 anos na maior parte dos modelos de 2002
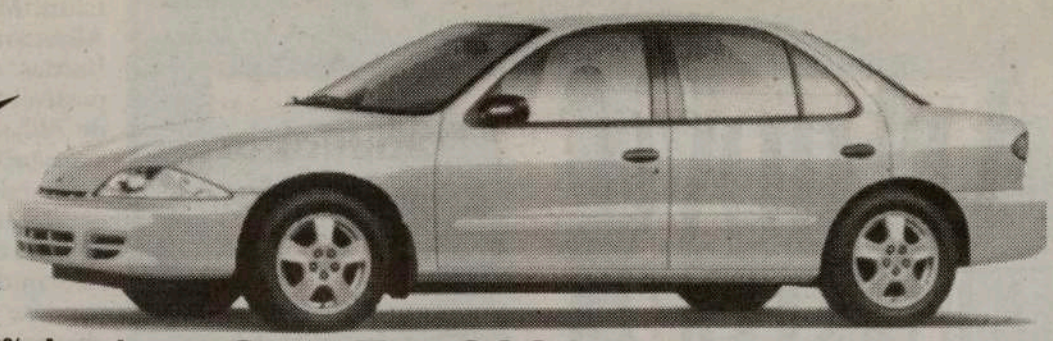
Cavalier 2001 4 portas, demonstração
Apenas 15,391.00
(venda a dinheiro)
Apenas 3 Min. a oeste da Dufferin
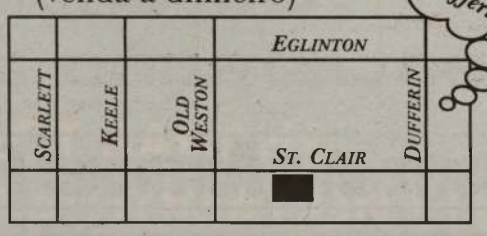

West York CHEV OLDS
EARNING CUSTOMER TRUST & CONFIDENCE SINCE 1945
Web: www.westyorkchev.com • E-mail: service@westyorkchev.com
1785 St. Clair Ave. W. (416) 656-1200

As opiniões expressas por Mateus Machado não reflectem as opiniões do jornal O Milénio.

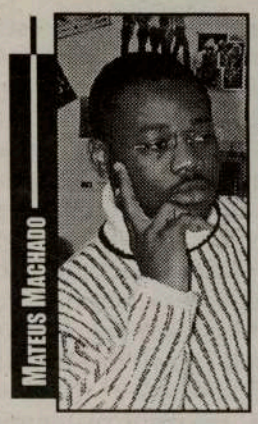

Aqui escrevo eu...

CIDADE DEVASTADA

Lava do vulcão Nyiragongo faz explodir bomba de gasolina

Cinquenta pessoas morreram na cidade de Goma, na República Democrática do Congo, quando a lava do vulcão Nyiragongo fez explodir uma bomba de gasolina. Milhares de pessoas que tiveram de fugir do vulcão começam agora a regressar a casa.

Sete dias depois da erupção, o vulcão Nyiragongo continua a provocar estragos. Cinquenta pessoas morreram quando tentavam retirar gasolina de um tanque de combustível de uma estação de serviço na cidade de Goma. Um forte explosão que deixou no ar uma enorme nuvem negra.

Um claro sinal de que a zona ainda não é segura. Mesmo assim centenas de pessoas começam a regressar a casa, isto apesar dos avisos das autoridades locais e das Nações Unidas.

Os habitantes de Goma podem contar com mais uma ameaça depois de a actividade do vulcão Nyiragongo estar praticamente regularizada. A água do lago Kivu, que abastece toda a região, está envenenada pela lava.

Os cientistas acreditam que tomar banho ou beber água do lago Kivu pode ser altamente perigoso devido à lava que escorreu para dentro do lago.

As 500 mil pessoas que vivem em Goma e são abastecidas pelo lago correm o risco de contrair cólera ou disenteria.

De acordo com a Reuters, um grupo de congoleses estava tomar banho no Kivu, para tirar as cinzas vulcânicas do seu corpo, a apenas 50 metros do local onde a lava corria. A água continua a ser retirada do lago em recipientes para servir para cozinhar e lavar.

Há relatos de que em alguns locais a água chegou a atingir temperaturas de 40 graus.

As organizações que trabalham no local estabeleceram 12 pontos onde a água é tratada com cloro.

Esta medida pode evitar alguns casos de cólera e disenteria, mas não pode contrariar os efeitos das toxinas vulcânicas depositadas na água.

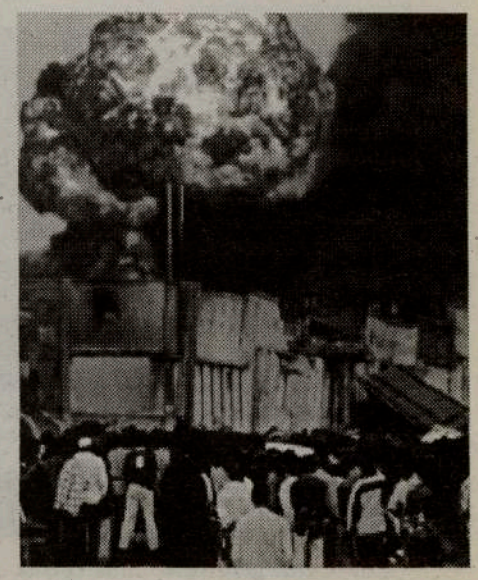

O lago Kivu

O lago, cujas águas estão a ser sujeitas a testes de qualidade, é o mais alto de África, situando-se a uma altitude de 1459 metros.

O Kivu, que fica na fronteira entre a República Democrática do Congo e o Ruanda, tem um comprimento de 89 quilómetros e uma superfície de 2699 quilómetros quadrados.

Em 1977,depois da última erupção do Nyiragongo, houve uma enorme epidemia de cólera na região, situação que pode agora repetir-se.

Consequências da erupção

De acordo com vários especialistas em vulcões,. a fase de erupção activa deve estar terminada.

Laura Melo, porta-voz do Programa Alimentar Mundial das Nações Unidas anunciou que agora já é possível dar início ao apoio às cerca de 340 mil pessoas que precisam de assistência na sequência do fenómeno vulcânico. Entre os deslocados contam-se 200 mil crianças.

A ajuda internacional começa entretanto a chegar. Estados Unidos, Alemanha, França e Bélgica já prometeram dinheiro e mantimentos, por sua vez o Canadá já disponiblizou 1,7 milhões de dolar . As necessidades básicas passam por cobertores, abrigos, água e instalações sanitárias.

As organizações aconselham a que as pessoas se abriguem em campos de refugiados existentes na região, mas os congoleses estão mais interessados em regressar rapidamente às suas casas.

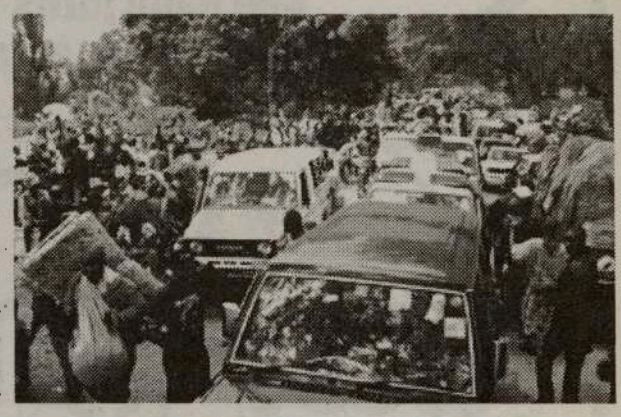

Ladrões abatidos

O movimento rebelde que controla Goma já avisou que as pessoas que forem encontradas a pilhar serão abatidas. As intenções são verdadeiras dado que 13 indivíduos já foram mortos desde a passada quinta-feira, 17, data em que o Nyiragongo entrou em erupção.

Foi por causa da ânsia de pilhar que cerca de 50 pessoas morreram na segunda-feira, dia 21, quando tentavam resgatar o que podiam numa estação de combustíveis que explodiu.

O monte Nyiragongo tem 3414 metros de altura. O vulcão entrou em erupção na quinta-feira, 17 de Janeiro.

Em qualquer época do ano procure todas as mobílias para o seu lar em:

Manuel da Silva

Artnova FURNITURE PLUS

Qualidade
Originalidade

Bom gosto
Bons preços

Garantia de satisfação absoluta

VISITE JÁ A ARTNOVA FURNITURE PLUS

992 Bloor St. West, em Toronto
416-532-1133

Comunidade

Sexta-feira, dia 25

-Porto de Honra, às 19h30, comemorativo do 1o. Aniversário da CASA DAS BEIRAS C.C.C. of Toronto. Presença dos convidados, Dr. Carlos Marta-Presidente da Câmara Municipal de Tondela e, o artista convidado, Fernando António.

Sábado, dia 26

-Na sede-social da Casa das Beiras, às 19h30, Jantar de Gala, comemorativo do 1o. aniversário. Baile e variedades. Informações: 416 604-1125. Parabéns!
-Baile do sócio e patrocinadores no Asas do Atlântico, animado pelo conjunto Português Suave. Info: 416 532-3649.
-Baile do "Dia de Compadres", no Angrense, com o conjunto "Asas do Ritmo", e apresentação da Direcção 2002.
-Baile no Graciosa C. Centre, com o conjunto Tropical 2000.
-Noite de Fados na sede-social do First Portuguese. Jantar às 19h30. Info: 416 531-9971/72.
-Baile no Lusitânia de Toronto com o conjunto "Pai & Filhas".
-Jantar e entrega de prémios do "Torneio de Sueca" do FC Porto de Toronto. Início às 20h00.

Domingo, dia 27

-Assembleia Geral Anual do Portuguese Canadian Credit Union (Banco Comunitário Luso-Canadiano), às 15h30, no 982 Bloor St. West/Dovercourt, em Toronto. Info: 416 533-9245.

Sábado, dia 2 de Fevereiro

-Matança do Porco, realização da Irmandade do Divino Espírito Santo da Igreja de Sto. António, no salão de festas da Igreja, com animação de Décio Gonçalves e do DJ-NEN Stop Productions. Arrematações, sorteios e prémios de porta. Info: 416 536-3333.
-O Amor da Pátria comemora o seu 31o. aniversário, na Igreja de Santa Helena. Info: 416 535-2696.
Lançamento do CD "Atirei-te uma flor", de Dina Maria, no Sporting C.P. de Toronto. Info: 416 533-9856, ou 763-1707.

Domingo, dia 3

-Assembleia Geral do Vitória de Setúbal de Toronto, às 14h00. Info: 416 534-4417.

Quinta-feira, dia 7

-Dia das Amigas, no Restaurante Lisboa-à-Noite. Jantar às 19h00 e, depois, convívio e variedades. Info: 416 531-9971, ou 603-6522.

Mário Silva e Michael Giles lançam livro

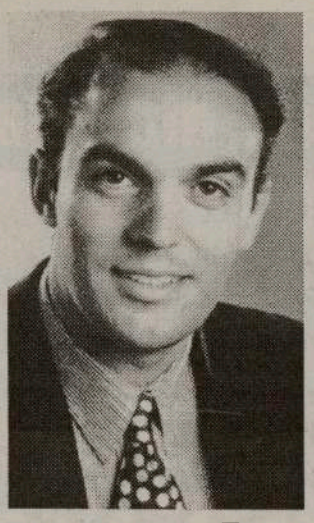

O Vereador Mário Silva, membro do Toronto City Council, representante do Bairro da Davenport, em Toronto, e o assistente Member of The Legislative Assembly of Ontario, Michael Giles escreveram em conjunto o livro "Fabric of a Nation - Stories of the Journey to Canada", que irão lançar Quinta-Feira, dia 31 de Janeiro, no At Liberty Grand - Exhibition Place (Dufferin Street and Lakeshore Boulevard), entre as 18h00 às 21h00.
Mário Silva, que chegou com a família ao Canadá em 1970, formou-se na Universidade de Toronto e na Sorbonne, em Paris.
Michael Giles, oriundo da Irlanda, chegou ao Canadá com a família em 1973. Formou-se na York University, em Toronto.
O livro dá uma visão "étnica" das grandes cidades do Canadá, fugindo ao estereotipado made-in-Canada. Nós, imigrantes, recebemos muito do Canadá mas, a grande verdade, é que também demos e damos muito. A nossa integração no país permite-nos dar um pouco do que trazemos na bagagem cultural, fusão que dá ao Canadá o estatuto de mosaico de culturas e tradições.
As nossas felicitações aos autores Mário Silva e Michael Giles.

CRÓNICA À DISTÂNCIA

Opções de Fundo

Uma das ideias vendidas nos anos sessenta da Europa, "época dourada" das utopias da "esquerda", depois falidas, tratava-se da "plantificação".
Para tais ilusões "róseas" de pseudo "bem-pensantes" europeus, nomeadamente em França e na Escandinávia, todo o desenvolvimento da vida pública deveria estar planificado ao milímetro. Fazendo-se assim dos governantes eleitos democraticamente, uma espécie de meros "altos funcionários", retirando-lhes o legal poder discricionário e de decisão; reduzindo-se a iniciativa pública e sobretudo a privada, com evidentes consequências no desenvolvimento; agravando-se a burocracia e seus custos; transferindo-se, assim e indirectamente, através do excesso regulamentarista, mais poderes para uma máquina judiciária que não é eleita pela soberania popular, nem responde directa e personalizadamente perante esta, ainda que legitimada no Estado democrático.
Claramente uma visão marxista, mesmo para países de regime democrático, num travão à livre iniciativa e à economia de mercado, apesar de estas subordinadas já ao princípio do Estado de Direito e ao seu positivismo.
Tais tolices não tinham e nada têm a ver com a Social-Democracia, nem com a Doutrina Social da Igreja Católica, as quais defendem um adequado e correcto intervencionismo do Estado, mas sem cercear a criatividade e a iniciativa que conduzem à concretização do Bem Comum - planeamento e não planificação.
Antes, era uma aproximação aos modelos planificados da Europa então comunista, ainda que com a intenção de conservar a oeste estruturas democráticas. Modelos planificados marxistas estes, que se saldaram na grande hecatombe humana, social e económica da defunta União Soviética, bem como dos países que estiveram subordinados ao seu colonialismo fascista.
Claro que os delírios "gauchistes" dos anos sessenta, na Europa ocidental democrática, descambaram nas crises económicas e financeiras dos anos setenta. Mas que felizmente nos anos oitenta, com o advento de Estadistas notáveis, desde o Papa João Paulo II até ao católico socialista Jacques Delors, passando por Reagan, Margaret Tatcher e Helmut Kohl, entre outros, foi possível relançar o Desenvolvimento Integral - económico, social, cultural, científico e ambiental - e libertar os povos da Europa de leste.
Por cá, chegado o progresso atrasado no tempo, porque retardada a Democracia, era natural que quando o nosso estádio de desenvolvimento ao menos atingisse os parâmetros europeus dos anos setenta/oitenta, idênticos fenómenos lá de fora de então, por aqui também aparecessem. Desde os "planificadores" aos falsos "ambientalistas".
Nuns, pura ignorância ou exibicionismo. Noutros, a intenção clara de travar o crescimento, visando os efeitos políticos prováveis que resultariam de um descontentamento social assim provocado.
Obviamente que só cai nas esparrelas quem quer, ou quem não está para elas devidamente informado e formado.
Daí que, na Madeira, nos recusemos a embarcar em semelhantes anseiras, por muitas que sejam as pressões que tais minorias consigam mobilizar. Não somos liberais, mas também não aceitamos a planificação de inspiração marxista. Somos sociais-democratas, identificados com o pensamento social-cristão. E somos autonomistas, não subservientes ao que for "politicamente correcto" lá por Lisboa, porque queremos o caminho das democracias modernas na aproximação da decisão política aos cidadãos destinatários - a "nova governação" europeia.
Somos pelo planeamento, contra a planificação. Cá está. Queixam-se tanto da ausência do debate político nos tempos que correm. Eis um tema para definir claramente os modelos alternativos de sociedade.
Em vez de andarem a discutir a adufa da rua tal, a passagem do ano não sei em que restaurante, ou a vender o estafado e inconsquente discurso do miserabilismo.

HENDA
Music & Video
Queres o melhor da música moderna portuguesa neste lado do Atlântico, em CD ou K7?
416-539-0536

À minha querida mãe

Hull, Quebeque

Partiste mãe querida
Através da negra morte
Sem visto nem passaporte
P'rá Pátria desconhecida

De novo por mim esperas
Na tua Eterna morada
Serás sempre recordada
Com lágrimas puras sinceras

Se estás onde os justos moram
Roga a Nosso Senhor
Que Ele suavise a dor
Dos filhos que por ti choram

E se graça lhe achaste
Pede com muito carinho
Que guarde um lugarinho
Para os filhos que criaste

Dos conselhos que me deste
Serei fiel cumpridor
Repousa no seio do Senhor
Na Santa Pátria Celeste

Eu espero que o louves
Nessa Pátria do além
Nunca mais te chamo mãe
Se chamar-te não me ouves

As lágrimas que hoje verto
Em pouco ou nada me acalma
Cada uma é um aperto
Que sinto na minha alma

DUO SANTOS lança novo CD, no Oasis C. Centre

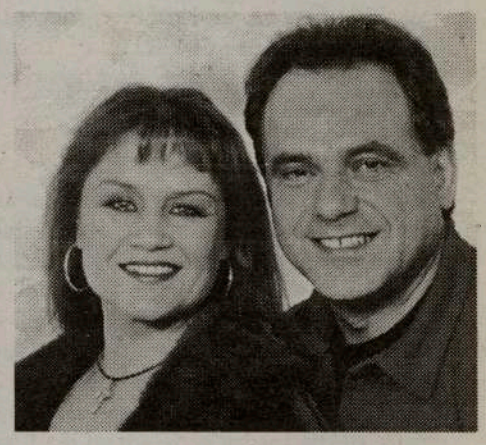

O conhecido DUO SANTOS faz o lançamento do seu novo trabalho gravado, "Sei que o mundo vai mudar", Quarta-Feira, dia 6 de Fevereiro, no salão do Oasis Convention Centre, em Mississauga, pelas 19h00. É o lançamento de mais uma edição da DISMUSICA, dos empresários Joe Pimentel e Humberto Rebelo.
A DISMUSICA Ltd - Member of SODRAC (SPA), que tem nos últimos anos dado um grande impulso aos artistas locais, promove mais uma vez um álbum do DUO SANTOS, desta feita um trabalho gravado em Portugal, nos estúdios de José Cid.
Parabéns à Dismusica e ao Duo Santos.

Atenção Toronto, Hamilton, Pickering e Oakville

Telefonem grátis para os entes queridos no Dia de São Valentim!

No DIA 14 DE FEVEREIRO - Dia de São Valentim, a companhia de telefones de longa distância RAPIDTEL -em colaboração com as organizações abaixo mencionadas-, oferece chamada grátis para o ente mais querido em qualquer parte do mundo.
Os interessados devem dirigir-se, entre as 14h00 e as 18h00, aos seguintes locais:
-EM PICKERING, Portuguese Bakery, 1450 Kingston Road.
-EM TORONTO, Caldense Bakery, 2 locais: 1209 Dundas St., West e no 337 Symington Ave.
-EM OAKVILLE, Caldense Bakery, 447 Speers Street, West.
-EM HAMILTON, Clube Vasco da Gama F.C.,175 1/2, James St., N.
Para mais informações, contactem a RAPIDTEL: 1 866 727-4383, ou 905 619-2598.
Dia 14 de Fevereiro, Dia de S. Valentim, entre as 14h00 e as 16h00, telefone grátis ao ente mais querido, com a RAPITEL.

OASIS CONVENTION CENTRE, orgulhosamente apresenta

CARMEN SILVA

no Valentine's, Sábado, dia 9 de Fevereiro

Festeje o

DIA DOS NAMORADOS

no Oasis Convention Centre,
1036 Lakeshore Road, East, em Mississauga.
As portas abrem às 19h00
e o jantar será servido às 20h00.

Passe uma noite romântica, inesquecícel, com quem ama, no Oasis C. Centre, com a presença da extraordinária CARMEN SILVA e também o popular DÉCIO GONÇALVES.

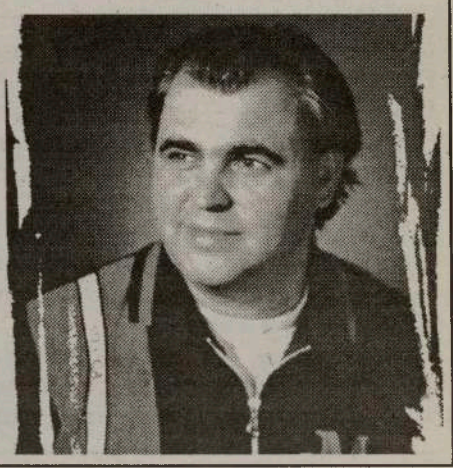

Adultos: $38. dólares.
Crianças: $30. dólares.

Informações e reservas:
905 891-7777, ou 416 534-7143

Dia 9 de Fevereiro é o dia do amor, DIA DOS NAMORADOS. Leve consigo todos quantos ama!!!

Príncipe Harry admitiu ter fumado "cannabis"

Um caso longe de ser isolado entre os jovens da sua idade

Um príncipe é um príncipe e não é de estranhar que o facto de Harry, filho do herdeiro do trono de Inglaterra, admitir ter fumado "cannabis" e "apanhado bebedeiras" quando tinha 16 anos de idade tenha suscitado algum mal-estar na sociedade britânica e feito correr rios de tinta na imprensa. Do insuspeito "Guardian" ao popular "News of the World", ninguém quis ficar fora do debate. Por que é que Harry o fez, o que devia ter feito o pai, como vai a escola que frequenta castigá-lo?

Só que Harry está longe de ser um caso isolado entre os jovens da sua idade (actualmente tem 17 anos) e os ingleses sabem-no. O mais recente estudo (1999) sobre o consumo de drogas lícitas e ilícitas entre os estudantes de 30 países europeus colocou os jovens ingleses de 15 e 16 anos no topo dos que mais bebem e mais drogas consomem, de forma mais regular e precoce. Isso mesmo já havia sido constatado na edição do mesmo estudo - "Programa Europeu para o Estudo do Alcool e outras Substâncias (ESPAD)" - de 1995.

No que respeita ao consumo de "cannabis", por exemplo, 35 por cento dos inquiridos ingleses admitiram, pelo menos, ter já experimentado. A média apurada para os 30 países europeus ficou-se pelos 16 por cento. Quanto à utilização de outras drogas que não "cannabis", das anfetaminas ao LSD, os valores obtidos para os adolescentes ingleses voltam a duplicar a média do conjunto dos países analisados, atingindo os 12 por cento. A esmagadora maioria (91 por cento) admitiu ter bebido nos últimos 12 meses em relação à data do inquérito e dois em cada três disseram ter ficado bêbados. Em mais de 20 ocasiões diferentes responderam 30 por cento. Apenas no capítulo do tabaco e dos sedativos os ingleses revelaram consumos mais moderados do que os seus colegas europeus.

"Um dos problemas que enfrentamos deve-se ao facto de o consumo de drogas se ter tornado tão vulgar que é visto por muita gente como sendo socialmente aceitável", comentou na altura o autor da parte inglesa do estudo, Martin Plant. Um aluno ouvido pela BBC "on line" confirma a percepção: "A 'cannabis' não é algo de novo para a maioria dos jovens de 16 anos e o príncipe Harry não é diferente só porque é da família real". Na verdade, e ainda de acordo com os dados do ESPAD, 14 por cento dos ingleses experimentaram "cannabis" pela primeira vez com 13 ou menos anos de idade.

Posto isto, as notícias vindas a público no passado fim-de-semana vieram recolocar na ordem do dia a questão do consumo de drogas entre os jovens e o papel da escola na sua prevenção. Em Eton, o estabelecimento de ensino frequentado pelo filho mais novo do Príncipe de Gales, a direcção deverá agora submeter Harry a um teste de droga. É certo que os factos relatados na imprensa, e já admitidos pelo próprio Harry, se reportam às férias do Verão passado. Mas as regras da casa são claras: o director da escola pode suspender ou expulsar qualquer aluno que tenha tido alguma espécie de contacto com drogas ilícitas, tenha ele ocorrido no estabelecimento de ensino ou durante as férias.

De resto, não seria a primeira vez na história de Eton que um aluno era expulso por posse e consumo de "cannabis". Num universo de cerca de 1290 estudantes, é disparatado acreditar que este espaço esteja "miraculosamente" livre de drogas, comentou uma vez John Lewis.

Ainda assim, a utilização de testes de droga junto dos alunos não é pacífica. Várias foram as escolas públicas que quiseram aplicar o sistema para despistar os alunos consumidores mas que não conseguiram, lembra à BBC "on line" um dirigente da Associação de Professores do Secundário. É que, para além dos aspectos financeiros, a sujeição à força dos alunos aos testes de droga levanta compreensíveis problemas éticos. Por isso, é mais frequente encontrar estabelecimentos de ensino privados, como é o caso de Eton, que requeiram a realização dos testes como condição de manutenção na instituição do que escolas estatais.

Outra das conclusões a que chegou o ESPAD prende-se com a facilidade com que os alunos de 15/16 anos dizem ter acesso às drogas, designadamente a marijuana ou o haxixe. Algo de "muito" ou "razoavelmente" fácil de adquirir - dizem mais de metade dos alunos ingleses. E se os locais de compra mais referidos por todos os inquiridos são os bares e discotecas, a escola figura também na lista dos sítios mencionados, tendo sido indicada por 12 por cento dos estudantes. Mas as diferenças entre países são consideráveis: em França, Itália e Reino Unido, por exemplo, a percentagem ronda os 30 por cento, quando em Portugal o mesmo é dito por apenas cerca de dez por cento dos alunos.

Addison on Bay

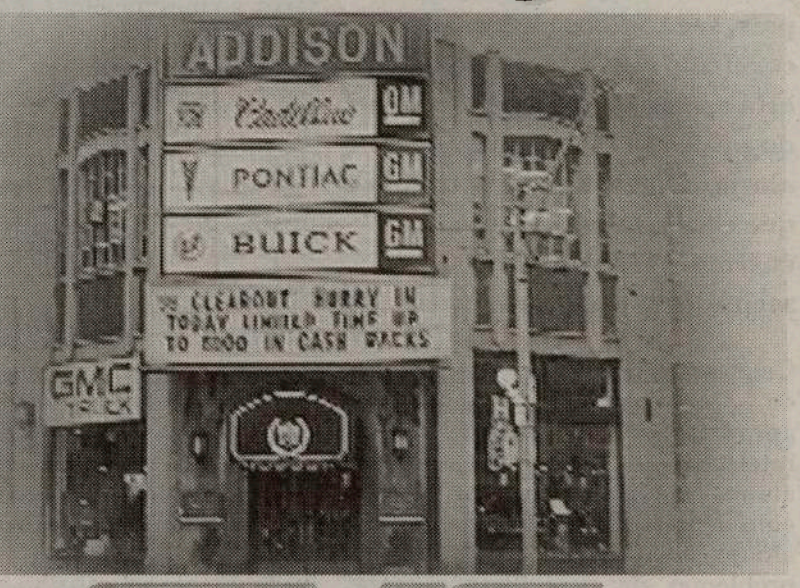

GMC
BUICK CADILLAC PONTIAC

Addison on Bay e Joe da Costa oferecem na compra de um carro novo ou usado preços sensacionais e financiamento excelente

SEMPRE EM CIMA DOS ACONTECIMENTOS!

ADDISON ON BAY e JOSÉ DA COSTA
têm novidades para os portugueses, no que respeita a juros e planos de pagamento da GM.

Não dê nada de entrada, não faça pagamentos, nem pague juros durante 90 dias em quase todos os modelos novos da GM. Juros a 1.9 por cento durante 5 anos na maioria dos modelos de 2002. Conduza sem pagar um Sunfire ou um Pontiac Grand AM. Em exposição e venda uma grande variedade de carros usados.
Visite, para crêr, José da Costa na Addison on Bay, em Toronto.

832 Bay Street, em Toronto
(a norte da College St.)

Telefone: 416-964-3211

0024

A Escola, o Sistema e os Nossos Anseios

O PAPEL DO PROFESSOR E AS OBRIGAÇÕES DO ALUNO

Após ter descrito a semana passada a responsabilidade dos pais, segundo os padrões do currículo do Ontário, passarei esta semana a descrever o papel do professor e das obrigações do aluno, de acordo também com o que está estabelecido no currículo elementar e secundário desta província.

Cabe ao professor a responsabilidade de desenvolver estratégias apropriadas ao desenvolvimento intelectual e académico de cada aluno. O professor tem que ter consciência das dificuldades dos alunos cuja diversidade passa por problemas de aprendizagem geral, problemas de leitura e/ou de escrita, entre outros de carácter psicológico. Daí que se torna indispensável a adaptação de várias técnicas de abordagem para a aula, ao mesmo tempo que tem que despertar o interesse e entusiásmo do aluno.

Uma das exigências deste currículo prende-se com a necessidade de haver uma parte de cada disciplina destinada a aprendizagem prática. Quer isto dizer que o professor tem que preparar determinadas lições que exijam um número de habilidades destinadas a trabalhos manuais e com material concreto. Por exemplo, a disciplina de Estudos Sociais (Social Science) dedica um capítulo ao estudo e à responsabilidade da família. Daí a razão pela qual se vê muitos dos nossos alunos com "bebés" durante algumas semanas. Com este trabalho o aluno aprende as responsabilidades dos pais na criação e educação dos filhos. (Daremos mais detalhes sobre cada disciplina noutros artigos destinados a explicar o conteúdo temático de cada disciplina). No entanto, é essencial que o professor crie um ambiente propício à descoberta e ao desenvolvimento do aluno em cada área, ao mesmo tempo que o orienta a tomar decisões por si próprio e a ter confiança em tudo o que faz. É particularmente importante que o aluno tenha a oportunidade de explorar a sua creatividade nas artes, sobretudo nos primeiros anos de escolaridade, para que comece a explorar as suas vocações no campo artístico.

Quanto ao aluno, o novo currículo do Ontário também tem uma secção dedicada às suas responsabilidades. A primeira – e a mais importante – responsabilidade está ligada ao próprio processo de aprendizagem que vai tornando-se mais desafiador com o avançar dos anos. Os alunos que se dedicam arduamente ao trabalho escolar e que fazem um esforço para tentar sempre melhorar o seu aproveitamento académico, descobrem rapidamente que existe um paralelo entre a dedicação e o excelentes resultados obtidos em cada trabalho e em cada período escolar. Como resultado, sentem-se cada vez mais motivados para "fazer melhor". No entanto, há alunos que enfrentam algumas dificuldades em assumir responsabilidades no processo de aprendizagem devido a diferentes obstáculos que se lhes deparam. (É óbvio que a preguiça e o desinteresse estão excluídos desta lista). Para estes alunos, a atenção, a paciência e o encorajamento dos professores são extremamente importantes para o sucesso do aluno. Porém, sem olhar às consequências, aprender a ser responsável pela aprendizagem e o progresso é uma das partes fundamentais da educação de todo o aluno que depende dele próprio, dos encarregados de educação e dos professores.

Uma vez conhecido o papel de cada um no processo educativo, analisemos já de seguida as expectativas gerais do currículo elementar, no tocante às Belas Artes, de 1998. Este documento tem dois componentes: as expectativas e o nível de aproveitamento. As expectativas apresentam uma descrição do conteúdo de cada disciplina e o aproveitamento que o aluno deverá demonstrar em cada teste, na aula e noutras actividades em que o aluno é avaliado. Cabe a cada professor adaptar o melhor método de acordo com as dificuldades apresentadas pelos seus alunos. Cada método é estudado segundo as necessidades do aluno, o material disponível na escola e o facto de que uma boa aprendizagem ajuda a construir valores pessoais e atitudes positivos na disciplina e na vida em geral. Um aproveitamento excelente deverá ser o objectivo a atingir por cada aluno e cabe aos professores, aos pais e aos próprios alunos trabalharem conjuntamente para ajudar a implementar da melhor maneira possível estas expectativas.

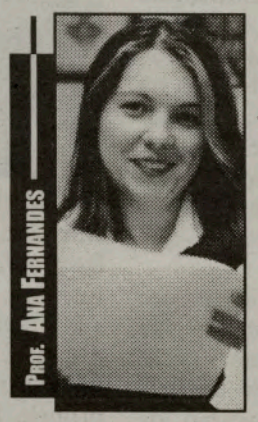

Quando os pais recebem o documento escolar sobre o aproveitamento do filho que frequenta a escola elementar, vão deparar-se com três categorias: conhecimentos gerais (knowledge elements), trabalho creativo (creative work) e análise crítica (critical thinking). Esta organização em sub-categorias não quer dizer que cada uma das expectativas são conseguidas independentemente, mas servem para o professor poder centrar a sua atenção em aspectos particulares do conhecimento e das actividades do aluno.

O nível de aproveitamento, por sua vez, baseia-se em breves descrições de quatro categorias aplicáveis a cada ano de escolaridade (ou seja, cada grau). Estas descrições são acompanhadas por um padrão de notas representadas por letras e/ou percentagens utilizado pelos professores para avaliar o aluno. Também no sector das Belas Artes, o currículo subdivide este padrão em quatro categorias: compreensão dos conceitos (understanding concepts), análise crítica e apreciação (critical analysis and appreciation), representação teatral e trabalho creativo (performance and creative work), e comunicação (communication). Quando o profesor utiliza estas categorias para basear a nota que dá ao aluno, também deverão explicar aos pais as expectativas específicas exigidas pelo currículo, o que ajudará os pais a interpretar melhor o boletim de notas dos filhos. O Nível 3 (Level 3) que é o nível-padrão provincial, representa um nível relativamente alto quanto às expectativas de aprendizagem de cada aluno. Se o aluno conseguir uma média de Nível 3, os pais poderão ficar confiantes de que o aluno está preparado para enfrentar o próximo ano escolar. Por sua vez, se o aluno apenas conseguiu Nível 1 (Level 1), o aproveitamento escolar não está ao nível imposto pela província e o aluno não terá muito sucesso escolar se não modificar o seu método de trabalho. O Nível 2 (Level 2) demonstra que existe algum conhecimento, embora não suficiente, da parte do aluno para poder acompanhar as exigências do currículo. No entanto, este é um nível crítico devido ao facto de indicar um possível melhoramento ou um atraso na aprendizagem. Tudo depende da atitude do aluno e do apoio dos pais.

Para a semana falaremos da importância do currículo para as Belas Artes, assim como das diferentes categorias em que se divide este currículo.

Silvestre's Martial Arts
576 Rogers Rd. • Keell/Rogers
1356 Dundas St. W. • Dufferin/Lisgar
SINTA-SE SEGURO.
EM BOA FORMA FÍSICA E MENTAL.
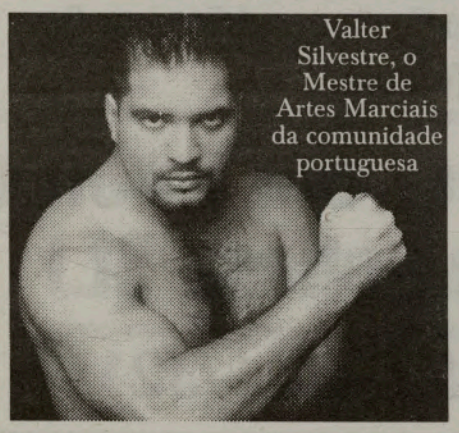
Valter Silvestre, o Mestre de Artes Marciais da comunidade portuguesa
Alugamos o nosso salão do 1356 da Dundas St. para festas privadas (aniversários, graduações escolares, etc.) com capacidade para 120 pessoas.
Para mais informações:
416•534•5497
416•656•5554

EXPO 2000
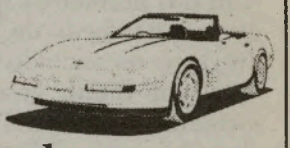
A garagem que lhe oferece um serviço completo ao seu automóvel
Trabalho garantido em todas as reparações mecânicas e bate-chapas.
Confie em EXPO 2000
EXPERIÊNCIA E HONESTIDADE AO VOSSO SERVIÇO
Estimativas grátis
Joe Manuel (416) 533-2439
Raúl (416) 330-6295
Pager: 372-2428
940 Lansdowne Ave.,
Building #24, Toronto, Ont.
M6H 4G9

Europa prepara-se para lançar o .eu

Depois da circulação do euro, a Europa prepara-se para lançar um novo símbolo de unidade, o .eu, para identificar os endereços de milhões de sites europeus.
Nos próximos anos, o .eu pode tornar-se tão famoso como o .com ou as identificações nacionais dos domínios, .pt para Portugal, .es para a Espanha ou .de para a Alemanha, por exemplo.
Para a Europa, será uma forma de ter peso na gestão dos nomes dos domínios da Internet, grandemente controlados pelo governo norte-americano e pela poderosa ICANN (Internet Corporation for Assigned Names and Numbers).

Cada vez mais mulheres navegam na internet

O número de mulheres que acedem regularmente à Internet está a crescer a um ritmo superior que o número total de utilizadores, segundo revela um relatório publicado nos Estados Unidos pela Nielsen/NetRatings.
De acordo com o relatório, o número de mulheres que durante o mês de Dezembro acedeu à Net foi nove por cento superior ao registado em igual mês de 2000, enquanto o número total de utilizadores cresceu apenas seis por cento.

Tribunal canadiano acusa "site"

O Tribunal canadiano dos Direitos da Pessoa acusou o "site" do revisionista alemão Ernst Zundel de ter um teor racista. "A Net não escapa à lei e este meio não pode servir para promover o racismo", disse a presidente da Comissão da Pessoa.
As mensagens veiculadas neste "site" "têm uma carga de maldade contra os judeus e consideramo-las como mensagens de raiva à luz da lei", afirmou o tribunal, rejeitando o argumento da defesa da liberdade de expressão.

WWW. SITES DA SEMANA

INFORMAÇÃO
www.euronews.net
Para quem gosta de andar a par do que acontece no mundo sugerimos-lhe o site do Euronews.net. Com acesso a várias línguas: inglês, francês, português, espanhol e italiano, esta página disponibiliza-lhe diversas notícias sobre a actualidade, nos negócios, euro, desporto e reportagens.

CINEMA
www.premiersplans.org
Gérard Depardieu, Fanny Ardant ou ainda Patrice Chéreau são alguns dos nomes presentes na 14.a edição do Premiers Plans, o festival do novo cinema europeu, que este ano rende homenagem ao realizador Maurice Pialat passando toda a sua filmografia integral. Tempo ainda para colóquios e mesas redondas.

ECONOMIA
www.brint.com
O portal Brint.com engloba um conjunto de canais gerais sobre negócios e principalmente dedicados à economia, e-business, gestão de conhecimento, repartidos por diversos recursos online como notícias, discussões e análises sobre estas matérias.

Lorraine Kimsa
Theatre for Young People
formerly Young Peoples Theatre
Artistic Director **Pierre Tetrault**
Managing Director **Nancy Coy**

Aché Brasil's
Capoeira
e outras danças do Brasil

Em Cartz 26 de Janeiro a 10 Fevereiro

Tickets: $18 - $28

Aqueça o seu Inverno com Aché Brasil, um deslumbrante grupo de danças de Vancouver que está emocionando audiências através de todo o Canadá e USA.
Capoeira e outras danças do Brasil é uma mistura de artes marciais e acrobáticas numa exuberância de cores e movimentos. Essa inesquecível experiência teatral oferece um fascinante vislumbre na cultura e na história da cultura do povo nativo do Brasil

À VENDA LIGUE: 416 862-2222

Teatro de Alta Qualidade Profissional desde 1966 · 165 Front Street East, Toronto www.lktyp.ca

HORÓSCOPO

CARNEIRO - 21/03 A 20/04

Deverá dar uma particular atenção ao seu visual, precisamente ao objecto de uma primeira observação, a cabeça, e concretamente ao que está mais em evidência, o rosto. Consoante o caso, procure valorizar o que maior "charme" possa provocar nos outros

TOURO - 21/04 A 20/05

Esta altura constitui já a passagem a um momento mais tranquilo, mais interiorizado. A passagem da Lua pela Casa XII (sector astrológico relacionado com a espiritualidade) será responsável por esta gradual transformação do seu diálogo com o mundo.

GÊMEOS - 21/05 A 20/06

Aproveite a sua maior capacidade de comunicação neste momento. Aliás, sentirá mesmo necessidade de a estabelecer, quer por conversa quer por escrito. Essa abertura poderá ser positiva, para desfazer mal entendidos ou situações dúbias, ou até mostrar-lhe novos horizontes.

CARANGUEJO - 21/06 A 21/07

Sentir-se-á, neste momento, mais integrado no significado de certos acontecimentos da sua vida. Com tal conhecimento e numa altura em que o poder de comunicação também atravessa um bom momento, será oportuno estabelecer diálogos que serão muito esclarecedores.

LEÃO - 22/07 A 22/08

Neste momento, em que a Lua percorre a sua nona Casa Astrológica, (Casa que estimula os relacionamentos) serão favorecidos os contactos com Aquários e Balanças. São tempos especialmente positivos para aperfeiçoar, ou terminar planos, ou ainda dar os últimos retoques num projecto.

VIRGEM - 23/08 A 22/09

Está atravessando uma altura mais lúcida, propícia portanto para melhor coordenar as suas ideias e avaliar dos seus sentimentos. Daí advirá um maior discernimento e aceitará com filosofia situações mais delicadas.

BALANÇA - 23/09 A 22/10

A Lua está a passar pela sua Casa VII (sector astrológico que estimula a complementaridade) e você está, de facto, mais sensível à reacção dos outros. As suas características de luta serão substituídas, nestes momentos, por um maior sentido diplomático.

ESCORPIÃO - 23/10 A 21/11

Inconscientemente, ou sem a sua intervenção directa, você poderá dar por si a pedir um acréscimo de esforço aos outros. O seu lado apaixonado e sensual estarão sublinhados.

SAGITÁRIO - 22/11 A 21/12

Nesta altura, enquanto a Lua está a passar pela sector astrológico que rege a individualidade, a sua Casa V, irá dar mais importância ao efeito, ao impacto final de um projecto, do que, propriamente aos meios de o realizar.

CAPRICÓRNIO - 22/12 A 20/01

Nesta época a Lua irá transitar pela área astrológica que governa as estruturas e recursos interiores (a chamada Casa IV). Recupere as suas energias dormindo um pouco mais, dê assim mais importância ao seu descanso, aproveite para recarregar as baterias.

AQUÁRIO - 21/01 A 19/02

Procure organizar à sua vida, tratando de assuntos do seu quotidiano, que por falta de tempo tenha descurado. É provável que nos próximos tempos esteja demasiado ocupado para isso.

PEIXES - 20/02 A 20/03

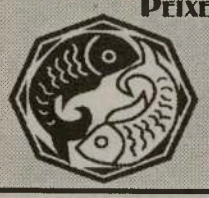

Ocasião para explorar melhor os assuntos ou trabalhos que já tenha em andamento. Será inoportuno iniciar novos afazeres, que seriam trabalhosos e de pouco êxito. Boas perspectivas nos seus contactos com Touro, Virgem e Capricórnio.

Palavras Cruzadas

Horizontal:

1 - FRAQUEZA. **2** - CHEIRO; DESPREZÍVEL. **3** - ESTADO DENTRO DE UM OUTRO. **4** - ABORRECIMENTO; SOMENTE. **5** - ADVÉRBIO DE LUGAR; PATAMARES (INV.); PEDRA DE MOINHO. **6** - O DEUS DOS VENTOS; PENHASCO. **7** - PRECEDIA O REI. VOGAIS; LETRA GREGA. **8** - FICAR NOIVO (INV.); DECIFRAR UM LIVRO (INV.). **9** - O MINDINHO É UM (INV.); MOEDA CHINESA. **10** - ISOLADO; GORDUROSOS.

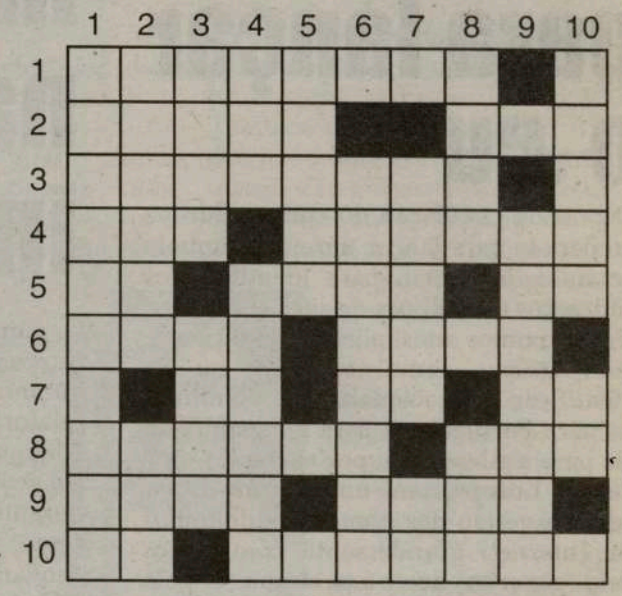

Vertical:

1 - CAVALGADOR. **2** - PRECE; SUFIXO QUE DESIGNA O RESULTADO DA ACÇÃO. **3** - CALÇA O PÉ E A PERNA; COM POUCO PESO. **4** - MAGNETE NATURAL (INV.); FORTE. **5** - DOSE DE COMIDA. **6** - FICTÍCIO. **7** - NEVOEIRO; CONTRACÇÃO. **8** - NOTÍCIA (INV.); ENTE (INV.). **9** - PÁLIDO. **10** - INCÓLUME; ESPÉCIE DE ESCUMILHA (INV.).

As soluções da edição anterior:

Horizontal:

1- Alucinação 2- Dominante 3- Antro: Ra 4-it; eir; ies 5-Rei; Mancas; 6- am; micro 7- Caluda; nus 8- Adao; ert 9- oamad; as 10- Tareia; ar

Vertical:

1- Admiracao 2-lo; tema; at 3- uma; lama 4- cine; mudar 5- intimidade 6- narracao 7- ano; nr; aa 8- ct; icones 9- aerea; ur 10- assistir

Embora estas duas imagens pareçam idênticas, possuem 7 diferenças. Tente descobri-las e divirta-se!

7 DIFERENÇAS

por: Jamie Iria

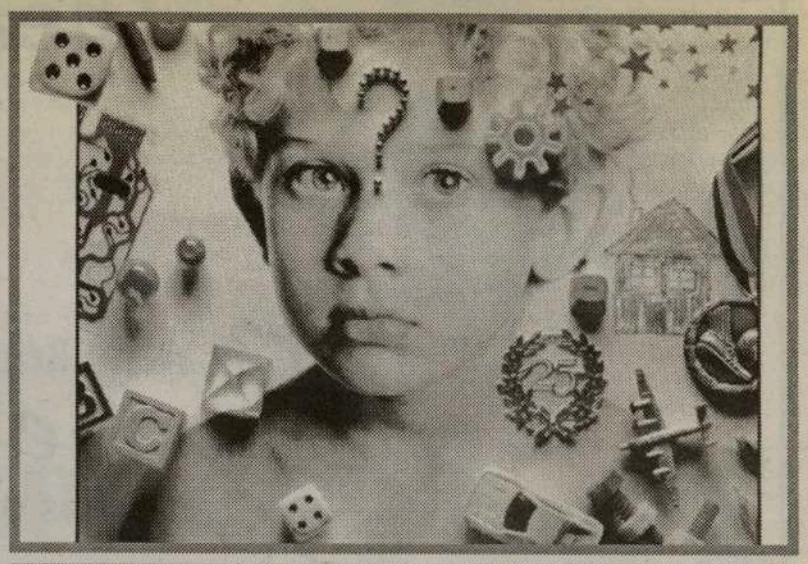

PUB
100% JOVEM
Sugestões, Comentários, Pedidos Musicais...
E-mail: musicajovem@yahoo.com
Canal 2 Festival Português

RIO GRANDE

Regressam com novo CD.Será editado este ano, um novo álbum de originais dos Rio Grande, através da EMI-Valentim de Carvalho, tal como Paulo Miranda, responsável por este projecto na editora, confirmou, não adiantando mais pormenores sobre o projecto.

No entanto, soube-se que as conversações para a concepção deste disco se arrastam já desde o final do ano passado, desconhecendo-se ainda qual irá ser a constituição do projecto Rio Grande para este segundo álbum, nomeadamente se Jorge Palma irá ou não participar.
Os Rio Grande são um projecto idealizado por Rui Veloso, Jorge Palma, Vitorino, João Gil (ex-Trovante e actual membro da Ala dos Namorados) e Tim (vocalista e baixista dos Xutos & Pontapés). As letras dos Rio Grande evocavam processos migratórios do Alentejo rumo ao litoral urbano.
Este álbum de estreia, "Rio Grande" , contou com João Monge na criação da maioria das letras e com João Gil na concepção da parte musical. Aliás, o ex-Trovante concebeu alguns dos mais emblemáticos temas deste projecto tais como "Senta-te Aí" (canção que conta com letra de Jorge Palma), "Dia de Passeio" ou "Postal de Correios".
Em 1996, este quinteto editou o seu muito aclamado álbum homónimo de estreia, que chegou a tripla platina, correspondente a mais de 120 mil discos vendidos. Com este disco na bagagem o super-grupo efectuou uma digressão nacional que deu origem a "Dia de Concerto", disco gravado ao vivo.

"CÂMARA LENTA" dos GNR sai dia 4 de Fevereiro

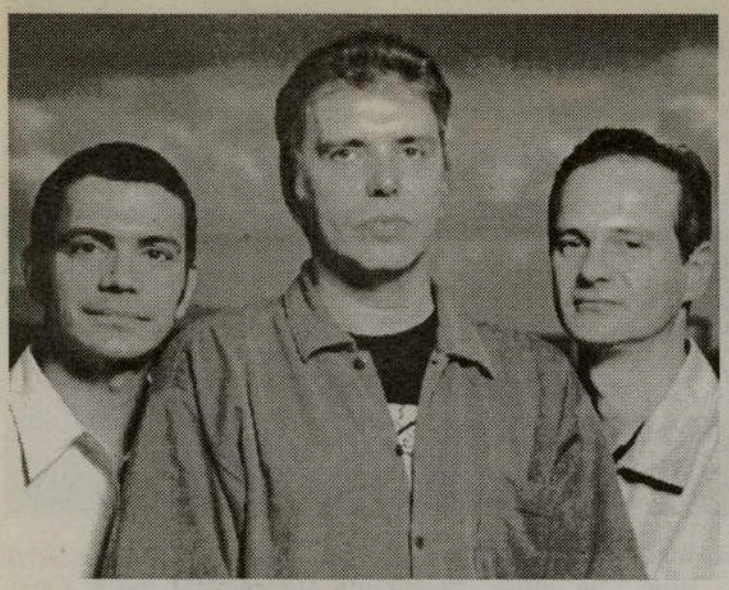

No dia 4 de Fevereiro, vai ser editado o novo álbum dos GNR, banda que comemora, este ano, 20 anos de carreira.
Intitulado "Câmara Lenta", este disco é composto unicamente pelos temas mais calmos da banda de Rui Reininho, e inclui dois inéditos.
"Você" e "Nunca Mais Digas Adeus" (tema da banda-sonora da telenovela da TVI "Nunca Digas Adeus") são as duas canções inéditas que fazem parte do alinhamento de "Câmara Lenta", o novo álbum dos GNR, que será editado no próximo dia 4 de Fevereiro.
O alinhamento deste disco, composto unicamente por baladas compostas pela banda liderada por Rui Reininho, percorre a quase totalidade da discografia dos GNR, sendo baseado essencialmente nos dois últimos álbuns da banda: "Mosquito" e "Popless".
"Câmara Lenta" é editado no ano em que se perfazem 20 anos sobre o lançamento de "Independança", o álbum de estreia dos portuenses GNR, editado em 1981.
O alinhamento de "Câmara Lenta" conta com os seguintes temas, além dos dois inéditos: "Costa Atlântica Inevitável", "Bem-Vindo ao Passado", "O Slow Que Veio do Frio", "Valsa dos Detectives", "Viva a Preguiça", "Asas Eléctricas", "Dois Sentidos", "Essa Fada", "Mau Pastor", "Que Importa?", "Lovenita", "Tirana", "Saliva" e "Cais".

Robbie Williams
tenta fugir do álcool e da droga

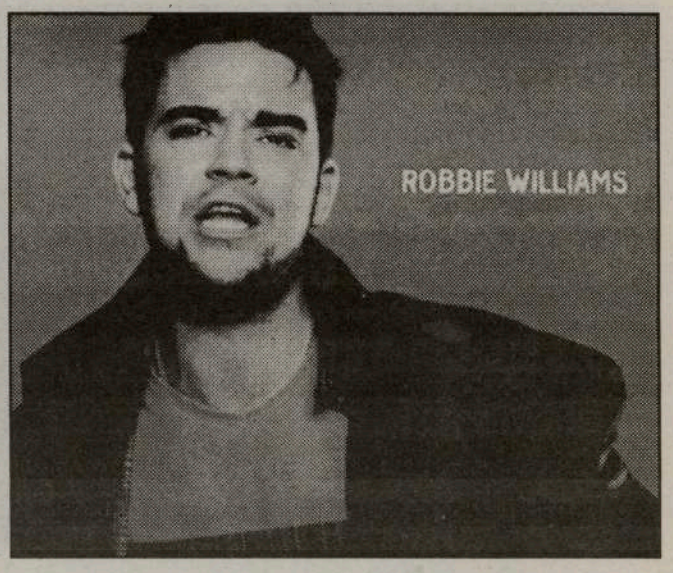

O cantor Robbie Williams pretende evitar o consumo de álcool e drogas e começou a frequentar de forma assídua reuniões dos Alcoólicos Anónimos em Los Angeles.
Segundo o jornal britânico «The Sun», fontes próximas do ex-Take That revelaram que Robbie anda obcecado com a sua saúde mental, tendo desenvolvido um grande esforço para se manter afastado das tentações.
De acordo com o mesmo jornal, o cantor terá admitido que «é quase impossível» manter-se sóbrio. «Tenho de ir a reuniões todos os dias. Não sei se posso confiar em mim mesmo», terá confessado Robbie a um amigo.
O cantor britânico mudou-se recentemente para Los Angeles porque considera aquela cidade norte-americana um local ideal para se manter sóbrio, ao contrário de Londres onde sempre viveu.
Ciente do valor do músico, a editora de Robbie Williams está também a seguir atentamente o processo, tendo chegado a sugerir um prolongado período de repouso.

THE DOCKS uma casa portuguesa

A juventude da ACAPO realizou uma grande festa no conhecido The Docks, em Toronto.
Foi a "1a. Grande Noite Portuguesa no The Docks", que trouxe até nós nomes grandes da música portuguesa, tais como Olavo Bilac, dos Santos & Pecadores; Fernando Cunha, dos Delfins; Tiago Oliveira, dos Polo Norte e o DJ-Ricciardi. De cá, actuaram Sarah Pacheco e Tamara. Dialogámos na CIRV-fm, com os convidados dos jovens da ACAPO.

JMC – A primeira noite portuguesa na discoteca The Docks juntou três grandes nomes da música portuguesa: Olavo Bilac (Santos e Pecadores), Fernando Cunha (Delfins) e Tiago Oliveira (Pólo Norte). Para além destes três, a noite portuguesa também contou com o DJ Richard de Portugal. É no mínimo surpreendente ver apenas um membro de uma banda sem se fazer acompanhar pelos restantes membros, mas membros de outras bandas. Eu começarei por perguntar ao Olavo Bilac a razão pela qual se decidiu fazer este evento desta maneira?

Olavo Bilac – Porque não?... Tudo começou como uma brincadeira, a partir de um convite feito pelo Joe Eustáquio para virmos ao Canadá e com um formato a que nós próprios não estávamos habituados, pois trata-se de um elemento de cada banda. Este formato de três vozes e dois guitarristas acaba por ser o fruto de pensarmos não apenas em trabalho, mas também em alegria, principalmente festa. Daí a razão pela qual também optámos um reportório de músicas das três bandas que são, por sinal, as mais conhecidas e de mais sucesso neste tipo de música.

JMC – Aliás, falemos dos Santos e Pecadores... houve recentemente o lançamento de mais um álbum...

Olavo Bilac – O "Horas de Prazer" – assim se chama este novo trabalho – resume todos estes anos em que seis pessoas passaram mais bons do que maus momentos. Representa também uma evolução do disco "Voar" e esperámos que as pessoas continuem a gostar e a apoiar os Santos e Pecadores.

JMC – Passemos agora ao DJ Richardi. Nos últimos anos, os DJs têm conquistado uma força enorme mundialmente – e particularmente em Portugal. A que se deve este fenómeno?

DJ Ricciardi – Realmente, já sou DJ há muitos anos e quando comecei, estava esquecido num canto, sem qualquer protagonismo. Ora, sem dúvida que de há uns anos a esta parte os DJs começaram a ganhar muita divulgação porque os clubes também apareceram com outras dimensões, com outros sistemas sonoros e a aderência das camadas jovens também é muito grande.

JMC – Aliás, agora os DJs também já gravam discos, embora sob nomes ingleses... o que não é o seu caso.

DJ Ricciardi – Não. Eu como sou descendente de italianos, optei por um nome da minha origem. Eu creio que os DJs são outra vertente da música e talvez por isso é que seja notória a sua existência. Eu creio que, no fundo, o DJ é um completo a todas as outras áreas musicais e nunca deverá ser entendido como nada superior, mas pode-se juntar ao grupo de todos os artistas.

Conferência de imprensa com os artistas convidados.

Os artistas convidados em palco. Mais tarde juntou-se-lhes a Nelly Furtado.

JMC – Em contrapartida, há músicos que se queixam dos DJs lhes estarem a "roubar" um pouco o trabalho.

Olavo Bilac – Eu acho que cada género musical que fazemos não tem a necessidade de se sobrepôr uns aos outros, até porque há espaço para todos. O que aconteceu é que antigamente nas pistas de dança passava rock, ou seja, o que os músicos faziam. Hoje, há uma tendência diferente porque essa música é feita pelos próprios DJs.

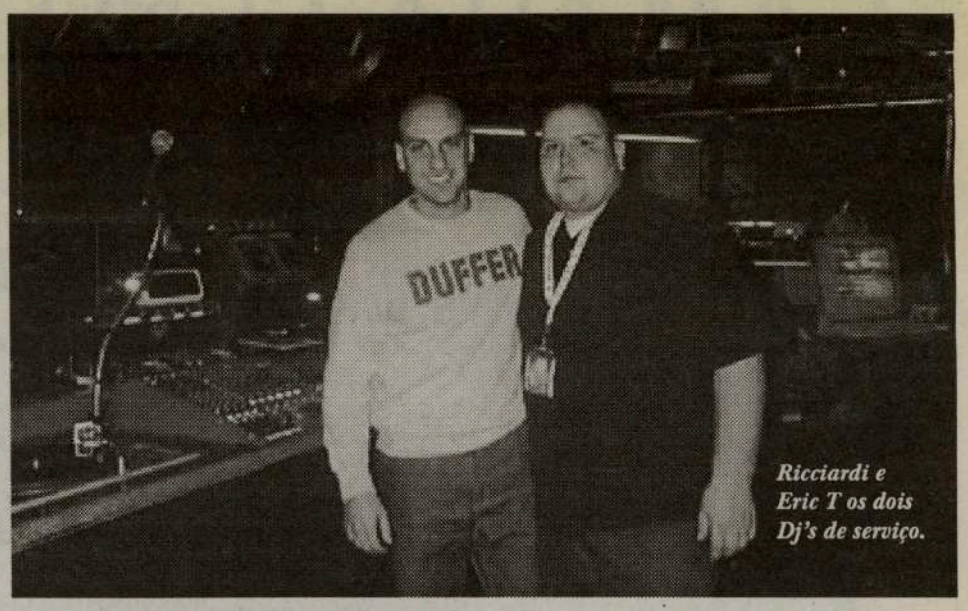

Ricciardi e Eric T os dois Dj's de serviço.

DJ Ricciardi – Aliás, já é comum artistas do pop/rock convidarem DJs para fazerem misturas dos seus temas que eles transportam para o universo de dança e isso a nós só nos enriquece.

Fernando Cunha - E não só. Também já há DJs que participam ao vivo com bandas e substituindo elementos de precussão.

JMC – Joe Eustáquio, como surgiu esta ideia de uma festa na The Docks?

J.E. – A ideia surgiu entre o Nuno Sampaio – representante de uma das agências – e colegas com quem tem uma relação de amizade. Uma vez que já temos também um certo relacionamento de amizade com os membros que aqui se encontram, trabalhamos a ideia e foi assim que se organizou este evento. Se tudo correr bem, vamos começar por ter uma noite portuguesa à quinta-feira, todas as semanas, na Docks, a partir de Maio.

JMC – Obrigado por estes minutos que nos cederam e continuação de muito sucesso nas vossas carreiras.

Olavo Bilac – Agradeço mais uma vez a vossa amabilidade e quero aqui deixar um abraço para todos. Estes momentos com a comunidade portuguesa são enriquecedores e mais uma vez parabéns por tudo.

Norberto de Sousa, Olavo Bilac, Fernando Cunha e Tiago Oliveira em convívio no The Docks.

Segundo os zum-zuns escutados, esta iniciativa vai prosseguir no The Docks. Joe Eustáquio também afirmou a sua intenção de continuar a trazer "estrelas" do firmamento português para a integração artística que se deseja.
Olavo Bilac, Fernando Cunha e, especialmente, Tiago Oliveira, gostaram da iniciativa improvisada e prometeram voltar. Óptimo.
Cá ficámos à espera.

JMC/Ana Fernandes

SAÚDE EM SUA CASA

DORES DE CABEÇA

[illegible]

originar também os mesmos efeitos [illegible]

[illegible]

No adulto, como os ossos do crânio estão unidos firmemente, o aumento do volume da cabeça é impossível; pela pressão, a massa encefálica perde volume por ficar comprimida e, quando a compressão é enorme, pode sair do crânio na direcção do pescoço.

[illegible] stress, causadora da ansiedade, pode originar contracções dos músculos à volta do crânio e pescoço. Estas contracções dolorosas originam a grande maioria das dores de cabeça que, embora tendam a ser recorrentes e persistentes, são sempre benignas. Muitas vezes as dores são causadas por doença degenerativa nas vértebras do pescoço, consequência do desgaste da idade. As caries e outros problemas dentarios incluindo [illegible]

[illegible] que envolvem o cérebro estimula os nervos sensoriais causando uma dor aguda e pulsátil, muitas vezes bastante violenta. Alguns sofredores têm sintomas visuais, ou viscerais, incluindo manchas escuras na vista, náusea e vómito, por vezes antes da

PHOTOCOPIER &
PRINTER SALE
CONTACT SARAH @
BETA OFFICE AUTOMATION LTD.
416-248-4248

A RAIZ DO SONHO

Sigo pela auto-estrada que me leva a Lisboa. Paro numa das áreas de serviço para tomar um café e fumar um cigarro. Aproveito e utilizo os sanitários, prevenindo-me para as horas que ainda tenho pela frente. Enquanto lavo as mãos, olho-me ao espelho. Dou comigo a travar um monólogo silencioso com o meu reflexo que se vai desfocando, desfocando, lentamente, numa viagem pelo tempo em que aquele percurso se fazia por uma qualquer estrada nacional, que nem já o número recordo. Uma viagem à **terra** era uma aventura – quase um dia inteiro. Já para não falar de toda a excitação antecipadamente vivida, como se em cada viagem houvesse sempre uma véspera. Verificar os travões, as luzes, os pneus, o óleo do carro. Preparar o farnel, como quem ia antigamente para uma romaria. Deixar já o máximo de coisas no porta-bagagens do carro para que no dia não nos esquecêssemos de nada. Arrumar tudo muito bem arrumadinho, porque há sempre coisas de última hora que exigem mais um buraquinho. E, ala, que se faz tarde!

Saíamos ao romper da alva que, naqueles dias, ninguém tinha sono. A estrada abria-se descarada à nossa frente, num convite libidinoso a que nela penetrássemos num coito de horas, interrompido sempre que o corpo o exigisse para dar satisfação a outras necessidades. Momentos para o ritual do piquenique a lembrar aquelas cenas das séries americanas, muito britânicas, em que o cenário é sempre idílico, as crianças comportam-se muito bem e nunca se sujam. A sombra democraticamente votada pelos meus filhos, mas sempre decidida por mim que, nisto de democracia - que até é muito bonita - acaba por prevalecer o bom senso. O estender da manta que andava sempre na bagageira do carro para o que desse e viesse. As sandes metidas nuns saquinhos de pano, tipo envelope, bordados a ponto de cruz , que ignorava ir aquela cruz ainda a meio do calvário. O bolo que repousava entre as linhas cruzadas do xadrez da manta, a desenhar convites à gula, para que as crianças subvertessem as regras da refeição e começassem por ele. Uma correria solta pelo pinhal como que a ganhar energias para o serpentear da Serra do Buçaco. Procurar uma silva ou uma moita, que discretamente encaixasse no conceito de sanitário público, que o que mais irrita é já estar o carro a andar e ouvir uma vozita implorar <mamã, quero fazer chichi!>.

Uma cassete debitando os êxitos dos anos setenta, enquanto eu inventava jogos para enganar o tempo: nomes de animais começados por **A**. Abelha- grita um deles.

-Por a... por a..., não me consigo lembrar. Da próxima vez, sou eu a começar – ripostava, já meio zangado, por esta serôdia falha de memória que eu colmatava com o atum, lembrando que os peixes também são animais. E a fauna ia desfilando pelo alfabeto: boi, cão, doninha, elefante, formiga, gaivota, hipopótamo, javali, lontra, macaco, n, por n, não sei, ó mamã ajuda-me, osga, pato, e agora o q de nove, também não sei, ajuda lá mamã, rato, sapo, touro, o unicórnio, a saltar da ásia das cartas de marear da minha infância. Meto travão ao alfabeto e salto para uma outra série: agora, nomes de cidades, vilas ou aldeias, portuguesas ou estrangeiras, tanto faz. Já não se tratava apenas de matar o tempo. Exercitava-se a memória, alargava-se o léxico toponímico e praticava-se a leitura estando atento às placas que ladeavam a estrada. De cidade em cidade, chegámos ao **O**. Quedaram-se os dois pensativos, até que um deles solta um grito de descoberta, como marinheiro na gávea: <eu sei, mamã, eu sei. Óshington!> Na geografia dos seis anos, em que não existe correspondência entre fonema e grafema, mas apenas o poema do saber em embrião, Washington começa por O. E eu também não desmanchei aquele embrião de saber- sob pena de ser acusada de ter provocado um aborto pedagógico – feito de certezas redondas, como a letra que acabara de proferir. Redondas eram também as grandes lajes graníticas disseminadas na paisagem , onde espreitavam Aquilino e Torga , a anunciarem que o destino já estava próximo. Mas ainda faltavam uns quilómetros, que a aritmética da falta de estruturas rodoviárias se encarregava de multiplicar. Havia que reinventar outras operações matemáticas, transformando a gramática do somar em sumir, a ver se o tempo aprendia a apagar a frase <ainda falta muito, mamã?> - Estamos quase a chegar, respondia eu, na convicção de que aquele ***quase*** era quase uma mentira piedosa, com que se engana a candura de crianças de seis e sete anos. E, como nesta idade qualquer jogo ganha foros de interactividade (como hoje se diz), propus-lhes que estivessem atentos aos carros que passavam. Um contaria os carros com matrícula estrangeira (leia-se dos emigrantes); o outro, os de matrícula portuguesa. <Nós também somos estrangeiros, não é mamã?> Porquê? – indago com um ar de espanto de quem não percebe nada do sistema ordenador e coordenador do pensamento, pensando que as crianças, às vezes, não raciocinam com acerto.

- Porque também tivemos que mudar a matrícula do nosso carro! Mas quem é que dá aulas de lógica às crianças? Desenterram os silogismos não sei donde e não há sofisma que nos valha! A sua dedução estava correctíssima; em Angola (onde nasceram), as matrículas eram diferentes.

- Não filhos, nós não somos estrangeiros! Certificava-me o bilhete de identidade - uma caderneta com várias folhas antes de inventarem o cartão plastificado – sem saber como explicar que ainda éramos estrangeiros nas vivências, nos sentimentos de partilha, nas relações de pertença. Sobretudo nos afectos que tivéramos que subtrair, mas ainda não tínhamos tido tempo de aprender a somar. Estávamos em 1975. Curioso que só agora me lembrei. Hoje, à distância de tantos anos, recordo que a minha primeira aula sobre emigração fora dada nesse mesmo dia, para um auditório muito reduzido- em espaço, em número de participantes, em faixa etária – mas muito atento e participativo. E o tema surgira por via dumas matrículas muito europeias, quando ainda se não falava na Europa, que enxameavam as estradas portuguesas na época do Verão e do Natal. Não sabia, então, que um dia também eu me transformaria numa pedra dessa calçada portuguesa, calcetada com pancadas de sonho por um martelo a desenhar novos destinos no rosto de cada um.

Hoje faço os mesmos jogos com o meu neto, excepto o das matrículas. Os emigrantes trocaram as incómodas viagens de carro pelo conforto das passarolas voadoras. E, se não repararam, Portugal deixou de ser um país de emigração para ser um país de imigração. Mais uma vez, a geografia humana a baralhar o fonema e o grafema, mas a manter inteira a raiz do sonho, que me devolve ao espelho, por onde viajei.

Portuguese Canadian Credit Union
Banco Comunitário Luso-Canadiano
FULL BANKING SERVICES
1199 Dundas St. West, Toronto, Ont. Canada M6J 1X3
Tel.: 416-533-9245 Fax: 416-533-2578

Notice

Annual Membership Meeting

We advise that the annual meeting of our Credit Union shall be held at 3:30 p.m. of January 27, 2002 at 982 Bloor Street West (at Dovercourt), in Toronto.

Order of business

11. Registration of members
12. Adoption of the minutes of the last membership meeting
13. President's Welcome and report of the Board of Directors
14. Report of the Audit Committee
15. Report of the Auditor
16. Report of the Credit Department
17. Appointment of External Auditor
18. Elections
19. New Business
20. Adjournment

January 15, 2002

David J. M. Rendeiro
President

A Assembleia Geral anual do Portuguese Canadian Credit Union (Banco Comunitário Luso-Canadiano) terá lugar pelas 15h30 de Domingo, 27 de Janeiro corrente, no 982 da Bloor St., West, em Toronto (na esquina Noroeste).

Classificados

Precisa-se

Vendedores para o Real Estate.
Contactar Fernando Vilhena.
Tel.:416-536-5600.

Pessoal para venda de sistemas de alarme com ou sem experiência.
Contactar George.
Tel.:905-502-8288.

Ajudante de cozinheiro para a área e Mississauga. Tel.:905-819-1727.

Empregado/a para loja, para a secção de vegetais. Contactar Joe.Tel.:416-656-7250.

Cabeleireira com experiência. Contactar Nathalie. Tel.:416-651-1888.

Pessoal para limpeza, que fale e escreva Inglês. Tel.:416-260-8000.
Ext. 230.

Pessoal com alguma experiência em reparações de casas. Contactar Serafim.
Tel.:905-923-0587.

Oficina Portuguesa de bate-chapas precisa urgentemente de preparadores de carros.

416-604-7000

Sub-aluga-se terreno fechado óptimo para tractores, material de construção, etc.

Empregado para armazem de ferragens, e condução de forklift. Contactar Dino Clemente.
Tel.:416-652-7330.

Secretária fluente em Português e Inglês e com experiência em computadores.
Tel.:416-603-7978.

Pessoal para limpeza para a área de Etobicoke.
Contactar Emanuel.
Tel.:905-616-4885.

Pintores com experiência.
Contactar Carlos. Tel.:416-827-5279.

Portuguesa violada e morta

Mais uma morte na África do Sul

Uma portuguesa radicada na África do Sul foi espancada, violada e assassinada, no sábado à noite, na Cidade do Cabo.
Laura Almeida Veloza, de 53 anos, nascida em Lourenço Marques e residente na Cidade do Cabo, casada com Ricardo Veloza, filho do proprietário da fábrica de tabacos Veloza, de Moçambique, deixa duas filhas.
A cidadã portuguesa é já a segunda vítima da violência - desde o início do ano - que continua a atingir a comunidade portuguesa na África do Sul.
No ano passado, 30 cidadãos portugueses ou luso-descendentes foram mortos naquele país africano.
Esta é a África do Sul pouco mais de 10 anos depois da enorme esperança que Mandela transmitiu ao mundo com o fim do «apartheid». Só que Mandela foi substituído por Mbeki, e a sua ponderação e espírito conciliatório deram lugar - à medida que a crise económica alastra - a receitas inspiradas por Mugabe: tudo o que de mau acontece é por culpa dos brancos.
Este enorme país da África Austral, rico em recursos e com os maiores índices de educação da África negra, está à beira do colapso.
Todos os 10 minutos uma mulher é violada (incluindo crianças devido a uma estúpida crença em que relações sexuais com uma virgem seriam cura para a sida).
Em cada 26 minutos um ser humano é assassinado e a cada minuto que passa é uma casa assaltada e em cada 30 segundos uma pessoa é vítima de furto.
Perante esta situação, o Governo sul-africano fecha os olhos ao flagelo da sida, das drogas, da insegurança. A corrupção alastra, os negócios paralisam, o desemprego sobe em flecha... A África do Sul, que prometia ser um exemplo para o Continente, está a tornar-se num país igual ou pior do que os seus vizinhos: embrenhado numa profunda crise moral, económica, social e arriscando-se a perder a própria democracia.
É tempo do Ocidente olhar mais atentamente para a realidade sul-africana, ajudando no que pode ajudar e condenando o que tem o dever de condenar. E de Portugal ter um papel mais activo neste domínio.
Não podemos, como país, interiorizar como normal que os emigrantes se tornem um dos alvos mais fáceis para o banditismo impune que por ali anda à solta.

Mateus Machado

José Vicente da Costa Maurício

19/07/1922 - 22/01/2002

A mulher Isaura da Costa, os filhos Joe, Filomena e Olga, e restante família, agradecem a todos quantos participaram no último adeus ao extremoso marido, pai e músico, José Vicente da Costa Maurício.
Paz à sua alma.

Culinária

Galinha Corada

Ingredientes:

1 galinha do campo
1 pedaço de entrecosto magro
1 chouriço pequeno
1 cebola
1 cabeça de alhos
3 colheres de (sopa) de banha
2 colheres de (sopa) de margarina ou manteiga
1 ramo de salsa pequeno
vinho branco

Confecção:

Escolha uma galinha do campo, bem desenvolvida mas tenra.
Depois de limpa e lavada, ate-lhe as pernas com um fio de cozinha.
Coza-a em bastante água temperada com o entrecosto, o chouriço e a cebola inteira descascada.
Quando a galinha ficar tenra, retire-a do caldo e deixe arrefecer.
Descasque os alhos e pise-os num almofariz com um pouco de sal.
Barre a galinha.
Leve ao lume uma frigideira grande de ferro com as gorduras e aqueça bem.
Junte a galinha e deixe-a corar, voltando-a várias vezes. Com um ramo de salsa molhado em vinho branco, refresque a fritura, salpicando a galinha sempre que for necessário.
Sirva com batatas fritas e salada.

Sobremesa:

Olhos de Sogra

Ingredientes:

100 grs de miolo de amêndoa pelada e moída
1 gema de ovo
80 grd de açucar
ameixas secas q.b.
passas corinto q.b.

Confecção:

Confecção: Escolhem-se ameixas secas bem grandes.
Põem-se numa tigela e deita-se água a ferver.
Tapa-se a tigela e deixa-se de molho até estarem inchadas.
Leva-se o açúcar ao lume com um pouco de água e deixa-se ferver até engrossar.
Deita-se o miolo da amêndoa moída, mexe-se bem e retira-se do lume.
Junta-se a gema de ovo batida e, leve novamente ao lume para engrossar, mexendo sempre para não pegar.
Retire do lume e reserve.
Retiram-se as ameixas da água, enxugam-se num pano, abrem-se de um dos lados, e tiram-se os caroços.
Ajeitam-se bem para as deixar abertas.
Enchem-se com bolinhas que se tendem nas palmas das mãos, feita com a massa das amêndoas.
Vão-se passando por açúcar e, por fim espeta-se no meio uma passa de corinto.
Deixa-se secar um pouco e dispõem-se num prato de serviço.

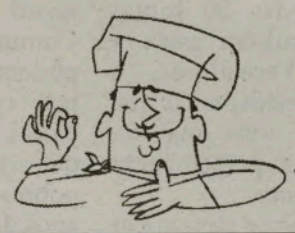

Bom Apetite!

Dr. Carlos Marta no aniversário da Casa das Beiras

O Dr. Carlos Marta, Presidente da Câmara Municipal de Tondela, é o convidado de honra da Casa das Beiras Community Centre of Toronto, por ocasião do 1o. aniversário.

O Dr. Carlos Marta visitou as instalações da CIRV-fm e FPtv-SIC, onde foi entrevistado por Domingos Melo e Norberto de Sousa, respectivamente. Para O Milénio, resumimos parte das declarações do convidado beirão.

Dr. Carlos Marta - Agradeço esta oportunidade que me dão de contactar os portugueses, particularmente, os cidadãos do meu Concelho. É uma satisfação estar entre vós.

Norberto Sousa - Sabemos que exerce a presidência da Câmara de Tondela por eleição, mas antes disso esteve 10 meses no cargo em substituição do anterior presidente. Quer comentar?

Dr. C.M. - Sim. Estive na Assembleia da República como Deputado desde 1991 até Janeiro do ano transacto. Por razões de saúde o presidente da Câmara que estava em exercício, saíu. Eu era o segundo membro da Câmara, portanto, acabei por assumir essas funções durante 10 meses. Candidatei-me às últimas eleições, vencemos e, agora, estou preparado para fazer um mandato de 4 anos, servindo

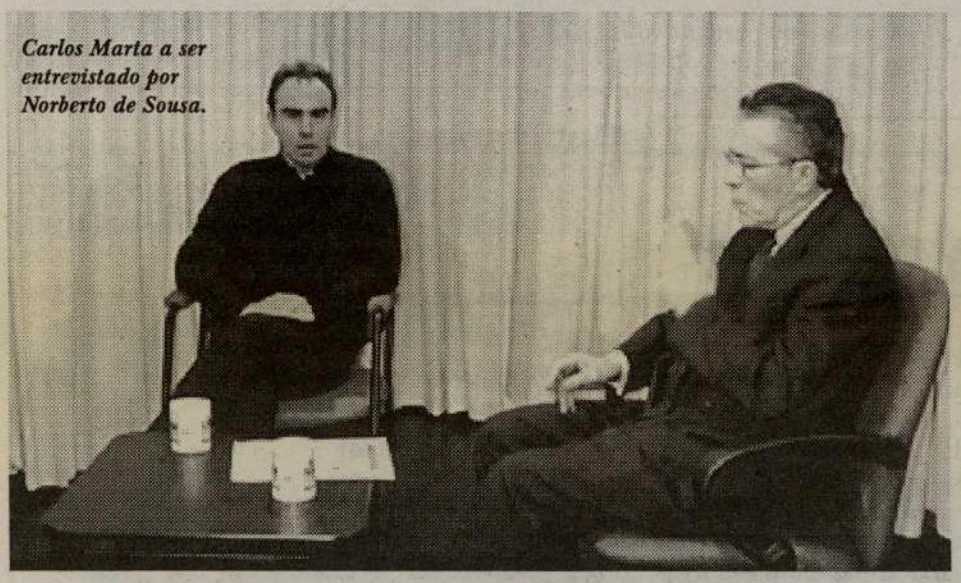

Carlos Marta a ser entrevistado por Norberto de Sousa.

naturalmente as populações do nosso Concelho...

N. S. - Naturalmente que os 10 meses que esteve à frente da Câmara de Tondela não desgostaram os eleitores pois, demonstraram-lhe a sua confiança, no dia das eleições?

Dr. C.M. - Sim, foram 10 meses de intenso trabalho, sobretudo uma grande colaboração com todos os cidadãos e sobretudo com sociedade civil do nosso Concelho, que possibilitou darmos uma nova dinâmica e que permitiu que depois se reflectisse nos resultados eleitorais. Tivemos o melhor resultado de sempre no nosso Concelho. Subimos cerca de 3.600 votos em relação às eleições anteriores, com maioria na Assembleia Municipal, maioria nas Juntas de Freguesia -das 26 Juntas ganhámos 25-, e também para a Câmara temos 7 Vereadores, 6 Vereadores mais o Presidente, o que significa que tivémos uma maioria esmagadora, com uma percentagem de cerca de 73,3 por cento.

N.S. - De resto, tal como se passou em todo o país? A que se deve este fenómeno da nova "onda laranja" nas últimas autárquicas?

Dr. C.M. - Em primeiro lugar, porque o PSD no Distrito de Viseu, e também no todo nacional, reuniu um conjunto de candidatos e candidatas de grande qualidade técnica, profissional e política, o que permitiu que as populações acreditassem nos projectos, nas suas propostas, e por isso viu este resultado. Também, é bom dizer, que nos grandes centros urbanos houve uma grande e clara penalização à actual governação do PS, que de facto, no meu ponto de vista, tem sido incapaz de resolver os problemas que existem hoje na sociedade portuguesa. Sobretudo, a economia está a degradar-se, existem hoje claros problemas a este nível. É evidente que os portugueses quiseram mostrar o "cartão vermelho" ao actual partido que governa o país e, naturalmente, os autárcas acabaram por sofrer essas consequências e grande parte deles acabou por perder as eleições.

N. S. - Uma das grandes lições da história é de que os erros do passado ensinam a viver o presente e a preparar o futuro. Acha que o PSD vai aprender a lição que o PS não soube estudar?

Dr. C. M. - Eu penso que o PSD soube na sua história e na história do país democrático dar lições de responsabilidade, sobretudo nos momentos particularmente difíceis. Julgo que vai ter agora, se de facto tiver a confiança dos portugueses e se o actual líder do Partido reunir à sua volta um conjunto de personalidades de grande capacidade técnica e profissional e, sobretudo, se souber apresentar boas propostas ao eleitorado, julgo que há condições efectivas para que possa fazer um bom Governo e tirar Portugal das dificuldades em que se encontra, e mais uma vez, fazer com que aquilo que o Prof. Cavaco Silva fez durante cerca de 10 anos, aproximar ainda mais, e de forma mais acelerada, o nosso país dos restantes países da Comunidade Europeia. Nós não nos pudemos esquecer que há 6 anos que o país cresce menos que os restantes países da Comunidade Europeia, o que significa que estamos a ficar mais pobres. Não foi assim nos últimos 10 anos de governação do PSD, portanto,

O casal Marta nos estúdios da FPtv SIC.

é necessário novas políticas de forma a que o país se possa aproximar e não continue a ficar atrasado, o que é de facto muito negativo para Portugal.

N. S. - Voltando agora à razão da sua visita, como vê esta aproximação da terra-mãe à comunidade beirã do Ontário?

Dr. C. M. - Como disse inicialmente, é com uma grande satisfação e também por estar presente o Presidente da Câmara Municipal de Tondela, no 1º. aniversário da Casa das Beiras. Só por isso, julgo que é uma honra para mim e para a instituição que eu represento. Depois, dizer que a participação dos autárcas, sobretudo dos políticos, que têm responsabilidades no nosso país, que é muito importante as suas visitas, o acompanhamento da vida dos portugueses e das portuguesas que vivem no estrangeiro e particularmente no Canadá e em Toronto. Julgo que é vir trazer uma mensagem de amizade, de carinho e de transmitir também às pessoas de que nós estamos longe mas que pensamos neles, de que eles são também importantes para o desenvolvimento do Portugal que todos admiramos e gostamos.

N. S. - Segundo os meus conhecimentos locais, estas Casas representativas de Regiões, por vezes precisam mais de apoios culturais e outros, do que económicos. Traz na sua agenda alguma ideia de acordo protocolar cultural, por exemplo?

Dr. C. M. - Eu, sobretudo, vim para conhecer, para participar activamente neste 1º. aniversário. De qualquer forma já neste aniversário, a Câmara Municipal de Tondela se disponibilizou para, de forma gratuita, trazer aqui o artista Fernando António, que é um contributo para a festa de tantos portugueses que aqui vivem e que são sócios desta Casa. Por outro lado, julgo que é fundamental ver e aperceber-me daquilo que acontece na Casa das Beiras e com os seus dirigentes -que têm sido excepcionais na forma como me receberam-, e de naturalmente encontrar parcerias que permitam que mais gente de outras áreas de intervenção cultural, musical ou desportivas, possam vir aqui e trazer a mensagem e a cultura que hoje existe no nosso Portugal.

N. S. - Já que falou no desporto, vou provocá-lo. Como vai o "seu" futebol?

Dr. C. M. - Fui profissional de futebol muitos anos na 1ª. Divisão, em vários clubes, fui também Presidente da Associação de Futebol de Viseu durante 5 anos e hoje sou ainda o Presidente da Assembleia Geral do Sindicato de Profissionais de Futebol em Portugal. Fui Presidente da Comissão Parlamentar de Acompanhamento do Euro'2004... Deixe-me dizer-lhe que o futebol profissional em Portugal precisa de uma verdadeira revolução, precisa de uma nova mentalidade, precisa de reestruturar as suas estruturas associativas e federativas e, sobretudo, precisa de mudar muita coisa de forma a poder acompanhar de facto aquilo que se faz na Europa e no Mundo. Apesar de tudo, temos hoje grandes protagonistas, uma grande selecção - uma geração de ouro-, mas, depois desta geração de ouro, não sei o que vai acontecer. É preciso que os principais responsáveis pelas estruturas desportivas e do futuro do futebol, possam perceber que é necessário fazer essa revolução, para que o nosso futebol possa continuar a ser forte na Europa e no Mundo. Acima de tudo, é preciso credibilidade!

À laia de despedida, o Dr. Carlos Marta acrescentou:

-Quer pedir a todos que aqui vivem, que se possam associar e que possam estar presentes no aniversário mas, também, o seu contributo e a sua presença todo o ano, para troca de ideias e fazer mais amigos, e que possam lembrar permanentemente o nosso Portugal. Ao chegar aqui, senti-me em casa, encontrei tanta gente amiga, tanta gente conhecida que, até que fosse só por isso, valeu a pena ter vindo. Um abraço a todos!

A festa dos beirões inicia-se Sexta-Feira, dia 25 de Janeiro, às 19h00, com um Porto de Honra. No Sábado, dia 26, Jantar do 1º. Aniversário da Casa das Beiras, às 19h00.

Convidados especiais, como já é do conhecimento público, o Dr. Carlos Marta, Presidente da Câmara Municipal de Tondela e, com o patrocínio da mesma Câmara, o artista Fernando António.

Som e luz, a cargo de TNT Productions. Parabéns a todos!

JMC/N. de Sousa

ardel com os olhos no «escrete»

rdel afirmou à nprensa asileira esperar r convocado ra representar a lecção brasileira o jogo particular m a Arábia udita, a 6 de evereiro.
ponta-de-lança o Sporting explicou ter um jogo no bado anterior para o campeonato ortuguês, enquanto no dia do jogo o Brasil a equipa que representa em ortugal defronta o Marítimo ou o lgueiros para a Taça.
O Sporting está disposto a spensar-me desse jogo da Taça de ortugal, caso Luiz Felipe Scolari me ame à selecção», adiantou Mário rdel, que considerou estar a ravessar um bom momento.
Sou respeitado em Portugal e articularmente no Sporting. Uma amada à selecção seria apreciada ão só por mim como pelos adeptos o clube», declarou o jogador.

Tiago é dor de cabeça para Bölöni

O plantel leonino treinou em Alvalade, tendo em vista o jogo de sábado em Alverca, para o qual o técnico Laszlo Bölöni tem nova dor de cabeça: a lesão do guarda-redes Tiago.
O habitual titular da baliza verde e branca lesionou-se no decorrer do jogo da Selecção B com a Noruega e está em dúvida para a deslocação a Alverca.
Laszlo Bölöni decidiu integrar nos treinos o guarda-redes da equipa B, Beto II, tal como sucedeu com o defesa Paíto.
Em relação ao apronto, o técnico leonino insistiu nos cruzamentos e bolas paradas, continuando sem poder contar com os lesionados Hugo, Luís Filipe, Sá Pinto e Niculae, bem como Ricardo Quaresma e Hugo Viana que estão na Selecção B.
Novidade, após o término da sessão foi a chamada de Nelson aos trabalhos da Seleccão B, exactamente em substituição do seu companheiro de equipa.

Taça de Itália (1/2 finais)

Morte de jogador adia Parma-Brescia

A trágica morte do jogador do Brescia Vittorio Mero originou o adiamento do encontro com o Parma, da primeira "mão" das meias-finais da Taça de Itália, anunciou o delegado ao jogo da Federação Italiana de Futebol.

Os jogadores das duas equipas, que já se encontravam no terreno à espera do apito inicial, abandonaram imediatamente o relvado quando souberam da morte de Mero, vítima de um acidente de viação.
O "capitão" do Brescia, Roberto Baggio, não conseguiu mesmo conter as lágrimas no túnel de acesso aos balneários, depois de uma notícia que abalou todo o plantel do clube.
Mero, que cumpria um jogo de castigo, dirigia-se para Parma para assistir das bancadas ao encontro, quando o seu automóvel embateu contra um camião na auto-estrada entre Ospitaletto e Rovato, na direcção a Veneza.
Com 27 anos, Mero chegou ao Parma em 1998, proveniente do Ravena, clube que tinha representado ao longo de três temporadas.

Impact Liquidation & Satellite Centres
"the big boys' toy store"
STAR CHOICE
$ SAVE $ SAVE $ SAVE $ SAVE $ SAVE $ SAVE $
GRANDE LIQUIDAÇÃO DE MOBÍLIAS!!
INVENTÁRIO DE $250,000.00
Casa de Jantar, Cozinha, Sala de estar, Quarto de dormir
Mobília de escritório, secretárias,
Cadeiras, Mesas & Fotocopiadoras
$29.00 Desde
Hurontario
Cawthra
LCBO
Lakeshore Rd. E.
187 Lakeshore Rd. E.
Mississauga, Ontario
905.271.2788
$15.00 OFF
Minimum purchase $100
Impact
Liquidation & Satellite Centres
"the big boys' toy store"
STAR CHOICE
187 Lakeshore Rd. E.
Mississauga, Ontario
905.271.2788
Expires January 15/01

LABATT em campanha de gratidão à comunidade portuguesa

A companhia de cerveja Labatt Brewing Company, a caminho dos Jogos Olímpicos de Inverno, em Salt Lake City-USA, reuniu no Restaurante New Casa Abril os seus directores de regiões e elementos da comunidade portuguesa para um convívio de gratidão, pelo apoio à Labatt Brewing e suas iniciativas.

Na altura, falou para a comunidade portuguesa, John Nunes, director-geral, e Bob Raposo, o representante da Labatt para a comunidade portuguesa.

Foi um jantar-convívio muito agradável e sintomático do apreço da Labatt pela comunidade portuguesa.

Por outro lado, o carro aerodinâmico da Labatt -The Labatt Streemliner-, que anda a visitar várias cidades do Canadá até chegar a Salt Lake City, esteve estacionado junto da CIRV-fm/FPtv-SIC, onde Bob Raposo confraternizou com vários elementos da comunidade portuguesa. Os portugueses tiveram a oportunidade de fazerem a inscrição para um sorteio de 2 bilhetes que possibilita juntarem-se à equipa Olímpica do Canadá e participarem nos Jogos Olímpicos de Inverno.

Uma jornada importante para um melhor conhecimento entre os responsáveis da Labatt e a comunidade portuguesa.

Agora, e para selar esta amizade recíproca, era giro que o vencedor do sorteio fosse um português.

Não estão de acordo?

John Nunes no agradecimento à comunidade portuguesa.

Os responsáveis da Labatt junto de alguns convidados da comunidade.

Bob Raposo, o público e o carro "Labatt Streamline".

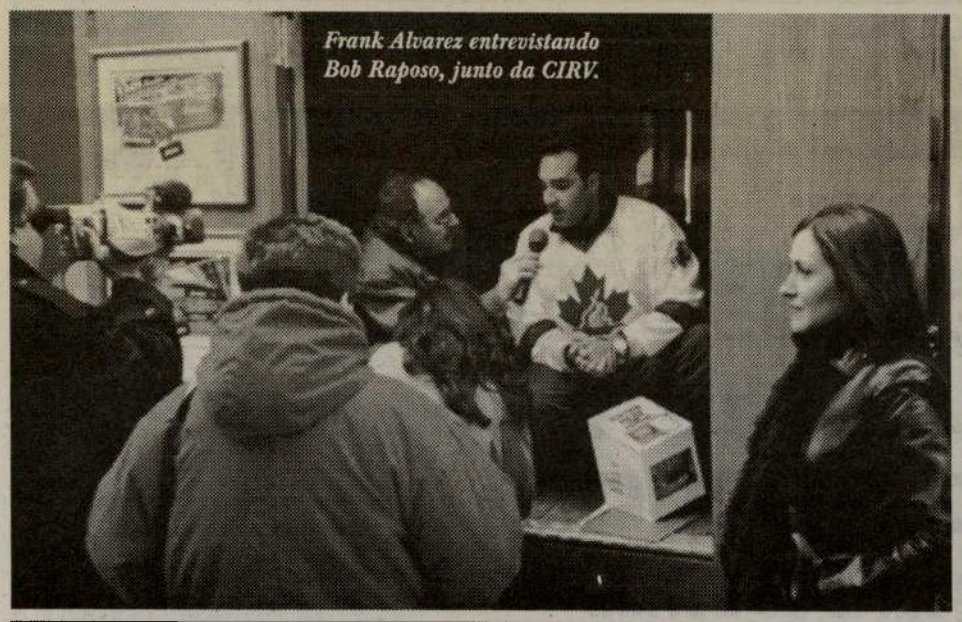
Frank Alvarez entrevistando Bob Raposo, junto da CIRV.

SOFRE DE...

- Problemas da pele
- Eczema
- Sistema genito-urinário reprodutivo
- Impotência
- Infertilidade
- Bronquite
- Gripe
- Asma
- Colite
- Obstipação
- Diabetes
- Tensão alta
- Indigestão
- Depressão
- Artrite
- Dores de cabeça e enxaquecas
- Lumbago
- Ciática
- Entorses
- Pescoço tenso
- Tendinite
- Neuralgia Trigeminal

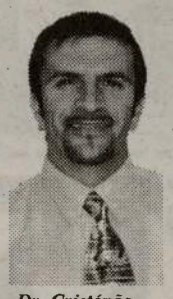
Dr. Cristóvão Branco

Consulte o Dr. Cristóvão Branco Ph.D,M.Sc,C.D,Ac.
CLÍNICA DE ACUPUNTURA E MEDICINA OCIDENTAL
A sabedoria da medicina chinesa nas mãos de um médico português.

Seg. - Sex. 09h. às 17h.

1199 DUNDAS ST.,W., SUITE #4 EM TORONTO

Para um CONSULTA GRÁTIS contacte:
416-534-0937

Mário Reis já está a orientar a equipa

O sucessor de José Mourinho já está a orientar a sua nova equipa em Leiria, tendo prometido na hora da apresentação «continuar o trabalho efectuado por José Mourinho».

«Não vim para Leiria para perder»

Mário Reis, que regressa a uma equipa que já treinou nas épocas de 1998/99 e 1999/2000, referiu que «continuar o que tem sido feito até aqui e, se possível, melhorar aclassificação. Não vim para Leiria para perder».

No regresso a Leiria, Mário Reis acredita que a integração «não será problema», conforme explicou: «Conheço bem este balneário, que ajudou o clube a ganhar estatuto de I Liga».

FC Porto

José Mourinho de regresso às Antas e a um "grande"

Depois de muitas peripécias, avanços e recuos, José Mourinho deixou definitivamente a União de Leiria para rumar até às Antas, onde já trabalha, cerca de um mês depois de ter sido dado como praticamente certo na Luz.
Gorada a hipótese de regressar ao Benfica, a série de maus resultados do FC Porto, culminada com a derrota no passado domingo no Estádio do Bessa (2-0), e a crescente contestação ao treinador Octávio Machado, abriram as portas das Antas a José Mourinho, que volta também a uma casa onde já trabalhou, mas sob o estatuto de adjunto.
Mourinho, que já fora adjunto de Bobby Robson no Sporting e FC Porto e treinador principal do Benfica, regressa às Antas, agora para ser "número um" da equipa técnica, pouco depois do arranque da segunda volta da I Liga de 2001/02, deixando a União de Leiria num espantoso quarto lugar, com mais um ponto que o FC Porto.
A carreira de José Mourinho, de 38 anos, como treinador principal é bem recente. O técnico, natural de Setúbal, estreou-se com tal estatuto logo no Benfica, ao substituir em Setembro de 2000 o alemão Jupp Heynckes no comando técnico dos "encarnados".
A sua passagem pela Luz foi breve e polémica, tendo abandonado o clube no início de Dezembro do mesmo ano, dois dias após uma vitória por 3-0 sobre o "eterno rival" Sporting.
Alegadamente, o técnico "bateu com a porta" por ser um treinador a prazo, já que Manuel Vilarinho, então recém-eleito presidente da direcção não escondera durante a campanha que o "seu" treinador era Toni. Muito se falou acerca do seu hipotético ingresso no Sporting, para substituir Augusto Inácio, despedido precisamente no mesmo dia (05 de Dezembro), mas tal não ser verificaria.
Mourinho voltou ao activo ao ser nomeado treinador da União de Leiria no Verão passado, sucedendo no cargo a Manuel José. A missão parecia complicada, já que a fasquia estava bem elevada: com Manuel José a União de Leiria terminara a I Liga 2000/01 no quinto posto.
Contudo, na presente época, Mourinho liderou a União em mais uma campanha soberba, e no final da primeira volta deixa a equipa no quarto posto, à frente do Benfica, e a apenas seis pontos do comando, na posse do Sporting.
No mês passado, o seu nome voltou a fazer as manchetes da imprensa desportiva portuguesa, na sequência da saída de Toni do comando técnico do Benfica.
O seu regresso à Luz foi mesmo equacionado, apesar de Manuel Vilarinho desmentir quaisquer contactos, mas acabaria por não se concretizar, tendo Jesualdo Ferreira sido "promovido" de adjunto a técnico principal das "águias".
Contudo, Mourinho não teve de esperar muito mais para regressar a um "grande", e agora volta pela porta grande ao FC Porto, onde participou no início do ciclo do "penta" dos dragões.
Antes do seu ingresso na Luz em Setembro de 2000, Mourinho fora sempre adjunto. Depois de uma

primeira e curta experiência como "braço direito" de Manuel Fernandes no Estrela da Amadora em 1990/91, quando a equipa disputou a Taça das Taças, José Mourinho acompanhou o inglês Bobby Robson entre 1992/93 e 1996/97.
Com Robson, com o qual começou a trabalhar no Sporting por intermédio de Manuel Fernandes, obteve o terceiro lugar no campeonato nacional de 1992/93, mas a equipa técnica foi despedida pelo presidente Sousa Cintra a meio da época seguinte, quando o clube "leonino" seguia no primeiro lugar.
Semanas depois Robson e Mourinho ingressaram no FC Porto, para substituírem o croata Tomislav Ivic e terminarem a temporada no segundo lugar, atrás do Benfica, sendo campeões em 1994/95 e 1995/96, iniciando o ciclo do pentacampeonato dos "dragões".
O técnico inglês ingressou no FC Barcelona no Verão de 1996, para substituir o holandês Johan Cruyff, e levou consigo José Mourinho, mas Robson ficou apenas uma época no clube catalão, durante a qual ficou em segundo lugar na Liga espanhola e venceu a Taça das Taças e a Taça do Rei de Espanha.
Depois foram três temporadas ao lado do muito criticado holandês Louis Van Gaal, período em que o clube catalão ganhou duas Ligas espanholas (1997/98 e 1998/99), uma Taça do Rei (1997/98) e uma Supertaça Europeia (1997/98).
De então para cá Mourinho tem sido treinador principal na I Liga portuguesa, e volta a enfrentar um grande desafio, tendo como missão imediata conduzir os "dragões", actuais quintos classificados, ao título nacional, que lhe escapa há duas épocas.

Boavista exige suspensão de Deco

O Boavista anunciou em comunicado que vai avançar com um requerimento à Comissão Disciplinar da Liga no sentido de Deco permanecer suspenso enquanto Petit não estiver apto para participar em jogos oficiais.
Analisada a cassete do jogo com o FC Porto foram detectadas pela SAD axadrezada cinco faltas graves e perigosas cometidas por Deco, um jogador, frisa o comunicado, «reincidente em situações análogas, tendo lesionado Martelinho na Supertaça ficando o avançado três meses sem competir».
O Boavista reitera total apoio a Petit e agradece as mensagens recebidas de vários quadrantes «em especial a de João Pinto, formado nas escolas do Bessa».
O comunicado fala também em Glauber e no caso de nandrolona que

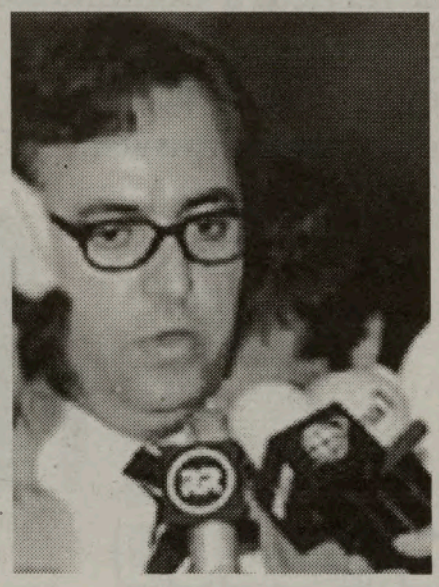

motivou a suspensão temporária do jogador. A SAD vai reagir nas instâncias próprias em defesa da imagem do atleta.

DUNDAS CHICKEN
BBQ & GRILL CHURRASQUEIRA
1213 Dundas St. W. TORONTO 416-530-1777

VENHA SABDREAR AS NDSSAS ESPECIALIDADES.
NÓS TEMDS:

FRANGO ASSADO NA BRASA
FRANGO ASSADO NO ESPETO
LOMBO DE PORCO ASSADO
COSTELETAS DE PORCO NA BRASA
VITELA ASSADA
CARNE DO PORCO À ALENTEJANA
ARROZ DE MARISCO
ARROZ À VALENCIANA

ABERTO 7 DIAS POR SEMANA

BACALHAU ASSADO NA BRASA
BACALHAU À GOMES SÀ
BACALHAU COM NATAS
FILETES DE PEIXE
SANDES DE PREGO,BIFANA,
GALINHA, BIFE À CASA
ASAS DE GALINHA
VARIEDADES DE PASTA, SALADAS

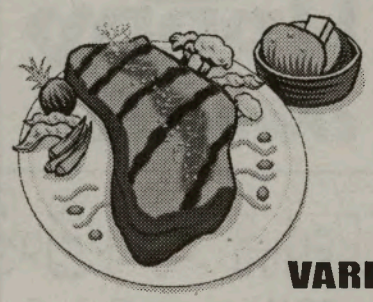

E TAMBÉM PRATOS VARIADOS TODOS OS DIAS
COM OS MELHORES PREÇOS E A MELHOR QUALIDADE

Classificação

Equipas	J	V	E	D	M	S	P
1 SPORTING	19	12	4	3	42	15	40
2 BOAVISTA	19	12	3	4	33	13	39
3 BENFICA	19	9	8	2	33	21	35
4 U.LEIRIA	19	9	7	3	34	17	34
5 FC PORTO	19	10	3	6	31	18	33
6 MARÍTIMO	19	9	2	8	25	21	29
7 BELENENSES	19	8	4	7	26	28	28
8 GUIMARÃES	19	8	4	7	23	21	28
9 BRAGA	19	7	5	7	25	18	26
10 P.FERREIRA	19	6	7	6	24	29	25
11 SANTA CLARA	19	6	6	7	17	24	24
12 GIL VICENTE	19	7	3	9	23	31	24
13 SALGUEIROS	19	6	3	10	19	39	21
14 ALVERCA	19	5	4	10	24	37	19
15 FARENSE	19	5	3	11	15	30	18
16 BEIRA-MAR	19	4	6	9	28	34	18
17 SETÚBAL	19	4	5	10	20	24	17
18 VARZIM	19	3	5	11	15	37	14

Resultados
(19ª jornada)

V. Guimarães - Farense, 3-1
Salgueiros - Benfica, 1-4
Varzim - Vitória Setúbal, 2-1
Marítimo - Beira-Mar, 3-1
Paços Ferreira - Alverca, 2-2
Santa Clara - União Leiria, 1-1
Boavista - FC Porto, 2-0
Sporting - Belenenses, 2-0
Sp. Braga - Gil Vicente, 1-0

Próxima jornada
(20ª jornada)

Vitória Guimarães - Salgueiros
FC Porto - Marítimo
Alverca - Sporting
União Leiria - Paços Ferreira
Beira-Mar - Varzim
Gil Vicente - Santa Clara
Farense - Sporting Braga
Belenenses - Boavista
Vitória Setúbal - Benfica

I Liga
PORTUGUESA DE FUTEBOL PROFISSIONAL

Melhores Marcadores

22 golos
Mário JARDEL (Sporting)

15 golos
Vanderlei da Silva "DERLEI" (União Leiria)

12 golos
FARY Faye (Beira-Mar)

10 golos
LEONARDO Ribeiro (Paços de Ferreira)

8 golos
MANTORRAS (Benfica)

7 golos
João Menezes "BARATA" (Braga) Brasil
Anderson Sousa "DECO" (FC Porto) Brasil
HUGO HENRIQUE (Setúbal) Brasil
Marius NICULAE (Sporting) Roménia
JOÃO PEDRO Fernandes (Salgueiros)

O MILÉNIO
- CLASSIFICAÇÕES -

II Liga
PORTUGUESA DE FUTEBOL PROFISSIONAL

Classificação

Equipas	J	P
1 ACADÉMICA	19	41
2 NACIONAL	19	38
3 CHAVES	19	34
4 CAMPOMAIOREN	19	32
5 MOREIRENSE	19	29
6 EST.AMADORA	19	29
7 PORTIMONENSE	18	28
8 UNIÃO LAMAS	19	26
9 AVES	19	24
10 OVARENSE	19	24
11 ESPINHO	19	24
12 MAIA	18	23
13 NAVAL	19	23
14 LEÇA	18	20
15 RIO AVE	18	18
16 OLIVEIRENSE	19	17
17 PENAFIEL	19	15
18 FELGUEIRAS	15	12

Resultados

Académica - Ovarense, 2-0
E. Amadora- Feigueiras, 3-1
Moreirense - Naval 1º Maio, 2-1
D.Aves - Oliveirense, 2-0
D. Chaves - Portimonense, 2-0
Sp. Espinho - Campomaior., 2-1
U. Lamas - Maia, 1-2
Rio Ave - Leça, 0-0
Nacional - Penafiel, 4-1

Próxima Jornada

Naval 1º Maio - Felgueiras
Penafiel – Moreirense
Ovarense - Nacional
Oliveirense - Académica
Rio Ave – E. Amadora
Portimonense – D. Aves
Campomaiorense – D. Chaves
Maia – Sp. Espinho
Leça - União Lamas

Série Açores

Classificação

Equipas	J	P
1 MICAELENSE	16	42
2 MADALENA	16	29
3 SANTIAGO	16	27
4 ANGRENSE	16	26
5 PRAIENSE	16	24
6 ST.ANTÓNIO	16	23
7 FAYAL	16	17
8 BOAVISTA RIB,	16	14
9 FLAMENGOS	16	10
10 ÁGUIA	16	9

Resultados

Boavista Ribeirinha - Flamengos, 3-2
Praiense - Águia, 1-0
Madaiena - Santo António, 1-0
Micaelense - Santiago, 3-0
Fayal - Angrense, 0-2

Próxima Jornada

Boavista Ribeirinha - Angrense
Flamengos - Praiense
Águia - Madaiena
Santo António - Micaelense
Santiago - Fayal

Jornal Milénio
o seu semanário

Happy Travellers e CIRV-fm realizam o seu tradicional

WINTERFEST'2002

No Santana Beach Casino Hotel, em La Romana, República Dominicana

Partidas de Toronto a 20, 21 e 27 de Janeiro de 2002, por uma ou duas semanas.
Tenha umas merecidas férias nas areias escaldantes da República Dominicana!

Happy Travellers está a comemorar 10 anos de bons serviços à Comunidade.
Por isso, todos os clientes que usem os serviços de Happy Travellers em 2002 habilitam-se a um sorteio de três (3) viagens a Portugal.

Happy travellers

Tel.: 416-531-5000
Visite-a na Galeria Shopping Centre, na Dufferin e Dupont em Toronto

AO FIM DE 10 ANOS, A FERNANDA E A CRISTINA CONTINUAM A SERVIR OS SEUS CLIENTES COM O MESMO CARINHO COMO SE FOSSEM AINDA OS PRIMEIROS.

Benfica

Vale tenta justificar dívida do Benfica

O ex-presidente do Benfica, Vale e Azevedo, voltou ontem ao Tribunal da Boa-Hora. Interrogado pelo Ministério Público, tentou justificar a dívida que exige dos «encarnados».

O ex-presidente do clube da Luz entregou ao Tribunal um dossier onde alegadamente se encontram comprovativos de cheques e transferências bancárias dos pagamentos - um milhão e 387 mil contos -, que alega ter feito do seu bolso e que eram da responsabilidade do Benfica.

A iniciativa foi comentada no final da audiência por Pereira da Silva, advogado que representa o Benfica: «Há dúvidas se esses pagamentos foram feitos com o dinheiro do dr. Vale e Azevedo ou com os dinheiros do clube que iam parar às contas dele. Trata-se de uma questão a apurar.»

Pereira da Silva acrescentou que vai entregar os documentos no departamento financeiro dos «encarnados» e que o Benfica responderá à acção dentro do prazo legal.

Entretanto, o advogado de Eusébio Gouveia entregou hoje um requerimento no sentido do Tribunal chamar a depor o futebolista norueguês Rushfeldt. O avançado está em Portugal a representar a sua selecção no Torneio Vale do Tejo.

Abel Xavier de saída do Everton

Abel não que ficar por mais três anos

O internacional português foi colocado na lista das transferências do clube inglês. Clube e jogador não chegaram a acordo para renovação do contrato.

Abel Xavier, de acordo com um «site» inglês, recusou o novo vínculo apresentado pelo Everton que pretendia que o defesa português continuasse no clube por mais três anos.

Walter Smith, manager do clube inglês, confirmou a ruptura nas conversações: «As negociações chegaram ao fim e vamos colocar o jogador na lista das transferências».

O futuro de Abel Xavier é incerto, embora anteriormente tenha sido sondado pelos clubes alemães Schalke 04 e Borussia Dortmund. O defesa português revelou igualmente que dois clube ingleses manifestaram interesse no seu concurso, assim como o Benfica.

Mike Tyson e Lewis brigam durante anúncio da luta pelo título dos pesos pesados

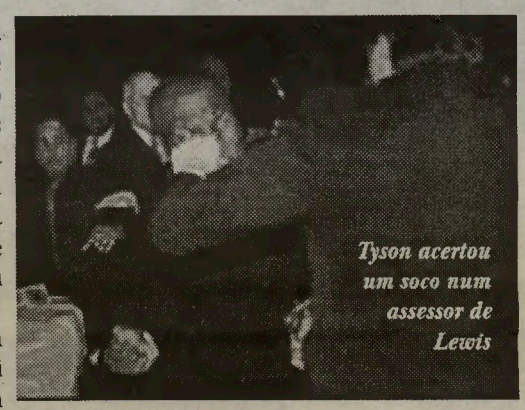

Tyson acertou um soco num assessor de Lewis

Mike Tyson e Lennox Lewis deram, nesta terça-feira, uma pequena amostra do que deverá ser o tão esperado duelo pelo título mundial dos pesos pesados, marcado para abril. Por muito pouco, a entrevista coletiva em que a luta seria oficialmente anunciada não se transformou num autêntico combate.

O encontro no Hudson Theater, em Nova York, foi explosivo, com direito a um KO: o presidente do Conselho Mundial de Boxe (CMB), José Sulaiman, foi ao tapete.

O britânico Lewis, que detém os cinturões do CMB e da Federação Internacional de Boxe (FIB), espera há quase três anos para um frente a frente com o ex-campeão.

O incidente aconteceu durante a apresentação dos dois pugilistas à imprensa. Após a exibição de vídeos sobre a carreira de cada um.

Quando Lewis, enfim, apareceu, Tyson correu em sua direção, já com os punhos cerrados. A intervenção de seguranças impediu que os dois se golpeassem. Ainda assim, Tyson voltou para casa com um pequeno corte na cabeça, provocado acidentalmente pelos seguranças.

Ninguém percebeu a razão que levou Tyson a agir daquela maneira.

O combate, porém, já está marcado para 6 de abril, no ringue do MGM Grand, em Las Vegas.

Jean Alesi vai testar novo McLaren de Fórmula 1

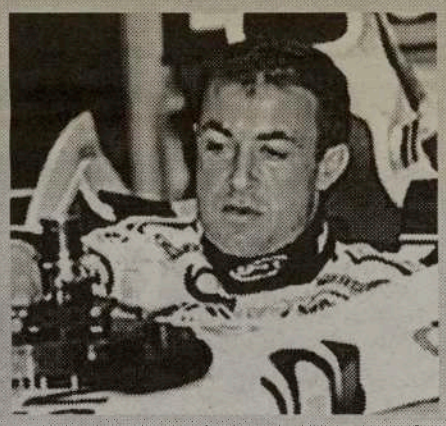

O francês Jean Alesi, novo piloto da Mercedes para o campeonato alemão de Turismo, foi convidado pela marca que fornece os motores da McLaren, para testar o novo Fórmula 1 da escuderia britânica.

«Sou piloto da Mercedes, mas como me endereçaram este convite não o declinei», explicou o francês, que quis deixar bem claro que estes testes não são nenhuma «traição» para com a sua ex-equipa Ferrari.

«Corri na Ferrari durante cinco anos e no final do ano passado tentei um acordo para testar pela equipa mas não foi possível. Espero que não interpretem estas sessões como uma traição», disse Alesi.

ECO AÇOR
TRAVEL SERVICES INC.

421 College Street
Toronto, Ontario
M5T 1T1
Tel.: 416-603-0842
Fax: 416-603-1560
Toll-Free: 1-888-2326-326
www.ecoacor.com
e-mail: sales@ecoacor.com

CARGA GERAL PARA TODO O PORTUGAL
RECEBENDO ATÉ 2 DE FEVEREIRO

VIAGENS
PARA PORTUGAL OU OUTROS DESTINOS

ESPECIAL DA SEMANA
- CUBA
Tudo incluido desde $599.00 + Tax
Só avião $259.00 + Tax
Ontario Registration number 04229761

Estrela de Portalegre festeja recorde do «Guiness»

O Sport Clube Estrela, de Portalegre, vai realizar no domingo uma festa para comemorar a entrada para o «Guiness» após ter alcançado 18 vitórias consecutivas. A formação alentejana lidera a Série D da III Divisão nacional.

A festa será realizada no Estádio Municipal de Portalegre, depois do jogo de domingo frente ao Mirandense, para a 19ª jornada da III Divisão.

Para alcançar o recorde, a formação de Portalegre venceu 18 vezes consecutivas e obteve 54 pontos, marcou 42 golos e sofreu apenas nove.

O Lourinhanense, segundo classificado, está a 15 pontos do primeiro.

O Estrela de Portalegre pretende agora bater o recorde do Benfica, da temporada de 1972/73, e chegar às 23 vitórias consecutivas.

Um verdinho aos quadradinhos...

A I LIGA está numa boa.

O SPORTING (40 pontos) mantém o primeiro lugar após bater, por 2-0, o Belenneses, em Alvalade. Foram dois "jardeis" a zero, sem apelo nem agravo. Logo a seguir, mostrando que é capaz de ir mais além, o campeão BOAVISTA (39) , a um ponto de distância. Os boavisteiros "octaviaram" o FC Porto, por 2-0, deixando os azuis-e-brancos a 7 pontos do Sporting e a 6 do Boavista.

O imperador Octávio, obviamente, demitiu-se!

O Benfica subiu à terceira posição, com 35 pontos, depois de ter conseguido levar de vencida, o Salgueiros, por 4-1, em Vidal Pinheiro. As últimas aquisições e um nível de confiança mais consentâneo com a dimensão do clube, deu a melhoria que os simpatizantes benfiquistas ansiavam.

União de Leiria com 34 pontos, e o FC Porto com 33, ocupam as posições imediatas, 4o. e 5o. lugares, respectivamente.

O Marítimo, com 29 pontos, é o titular do 6o. lugar. Em sétimos, seguem Belenenses e Guimarães, ambos com 28 pontos cada um. Na zona calma da classificação, estão Gil Vicente, Santa Clara, Sp. Braga e Salgueiros. Na zona dos sobressaltos, ficaram Alverca, Farense, Beira Mar e Setúbal. Em último, numa aflição constante, encontra-se o Varzim, com apenas 14 pontos e ténues esperanças. Assim, o "verdasco" misturado com os "quadradinhos negros" mantêm-se na frente e poucos ou nenhuns se mostram com capaciade para os desalojar.

A Jornada 20, surge com mais emoção, porque vai "dizer-nos" se o Benfica realmente melhorou, se o FC Porto vai reencontar-se, se SPORTING e Boavista prosseguem a sua caminhada vitoriosa.

Uma série de "SE's" que deixam adivinhar questões de defícil resposta. A jornada 19, tem os seguintes encontros:

Sábado, 26 de Janeiro, às 11h00, Guimarães-Salgueiros.

Às 13h00, FC Porto-Marítimo, com transmissão na SporTV.

Às 16h00, Alverca-Sporting, com transmissão na RTPi.

No Domingo, dia 27, às 10h00, U. Leiria-Paços de Ferreira.

Às 11h00, Beira Mar-Varzim; Gil Vicente-Santa Clara e Farense-Sp. Braga.

Às 13h00, Belenenses-Boavista, com transmissão na SporTV.

Às 15h00, V. Setúbal-Benfica, também com transmissão na SporTV.

Jogos "delicadinhos", de fazer sofrer os amantes dos clubes que lutam pelos "tops" e dos que se batem para não descerem de divisão. Uma crueldade...

E, no fundo, sempre a mesma rotina, os mesmos "esgares de dor", ano-após-ano. No fim alguém há-de rir!

JMC

Orgulhoso de ser Português

Apresentamos o Bob Raposo.
O Bob trabalha e diverte-se na comunidade Portuguesa.

Labatt Blue — Carlsberg

A cerveja da comunidade

*TM/MC Labatt Brewing Co.

Para todos os seus eventos ou ocasiões especias, contacte Bob Raposo para o ajudar a tratar de tudo o que precisa

(416) 248-0751