PÁG. 7

CARRO RESGATADO COM DOIS CORPOS NO INTERIOR

PÁG. 5

CIMEIRA DE TORONTO PREOCUPAÇÕES COM EVASÃO FISCAL E BRANQUEAMENTO DE DIVISAS

PÁG. 24

HOMENAGEM A MARIANO REGO

BANCO ESPIRITO SANTO
TORONTO REPRESENTATIVE OFFICE
860-C COLLEGE STREET WEST
TORONTO, ON M6H 1A2
TEL.416-530-1700 FAX: 416-530-0067
1-800-794-8176 E-MAIL: BESERTOR@IDIRECT.COM
WWW.BES.PT
0002

CANADIAN PUBLICATION MAIL AGREEMENT #1414526

O MILÉNIO

PORTUGUESE-CANADIAN NEWSPAPER • THURSDAY 5th April, 2001 • ANO III EDIÇÃO Nº 125 • PREÇO: 50¢ INCL. GST

Pequim exige "desculpas" de Washington

A China rejeitou as exigências do governo norte-americano acerca do incidente aéreo de domingo, afirmando que os Estados Unidos devem antes "pedir desculpa ao povo e ao governo chineses".

"Foram os EUA que provocaram o incidente. A China é a vítima", disse o porta-voz do Ministério dos Negócios Estrangeiros chinês, Zhu Bangzao. Numa conferencia de imprensa, Zhu Bangzao admitiu que a colisão não foi "deliberadamente" provocada pelo avião norte-americano, mas insistiu que os EUA "devem assumir todas as responsabilidades".

▶ *Página 9*

Visita do Dr. Francisco Fernandes a Toronto

Depois de uma visita de trabalho a Seatle, nos Estados Unidos da America, o Dr. Francisco José Vieira Fernandes, Licenciado em Finanças e Mestre de Gestão do Desporto, e actual Secretário Regional da Educação da Região Autónoma da Madeira, deslocou-se a Toronto para um primeiro convívio com a comunidade madeirense local e conhecer um pouco mais este enorme país de acolhimento que é o Canadá.

▶ *Página 8*

Azeite AZEITEIRO - fiel amigo o ano inteiro!

Coluna
com vértebras

Pedófilia na Yahoo!
O "site" bloqueou já o acesso suspeitos ao seu "chat"

O portal de busca na Internet Yahoo! recebeu há cerca de duas semanas uma queixa, segundo a qual o seu serviço de chat estaria a ser utilizado por pedófilos. No entanto, segundo uma notícia da ZDNet News, o Yahoo! ainda não pode garantir que o acesso a este serviço tenha sido bloqueado a todos os suspeitos de pedofilia.
A ZDNet News entregou aos responsáveis do Yahoo! uma lista de 10 utilizadores apanhados a tentar conquistar crianças com conversas de teor pedófilo no Messenger chat, o serviço de conversação online deste portal. Duas semanas depois do ocorrido a transcrição de algumas conversas sobre sexo surgem como prova de que o serviço de chat não foi bloqueado a todos os referidos utilizadores.
O portal revelou que só bloqueou o serviço a alguns dos utilizadores em causa embora estejam a ser tomadas medidas em conjunto com a polícia, incluindo a remoção de algumas contas.
Um investigação jornalística levada a cabo pela ZDNetNews às salas de conversação Messenger do Yahoo! ajudou a chegar à alarmante conclusão de que este portal de Internet está a alojar um forum onde os pedófilos podem livremente atrair crianças.
As transcrições de diálogos que foram enviadas para o Yahoo! e para a policia são a prova da vulnerabilidade das crianças e adolescentes às solicitações dos pedófilos feitas nas salas de conversação da Internet.
Ao contrário do esperado pela ZDNet News, os advogados do Yahoo! recusam-se a prestar informações sobre as medidas que estão a ser tomadas.
Segundo uma directiva que deverá ser aprovada brevemente pela União Europeia, os fornecedores de conteúdos na Internet serão obrigados a retirar dos seus servidores todas as informações que vão contra a lei, mal tenham conhecimento da sua existência.
Desde Outubro de 2000 que a ZDNet News tem questionado o Yahoo! sobre a facilidade com que as crianças podem aceder a conteúdos de teor pedófilo, bem como porque é que o portal continua a não colocar um aviso sobre este assunto no seu software.

No entanto, estas questões ainda não foram respondidas, apesar do comunicado que o portal emitiu recentemente.

TU CÁ TU LÁ *com os leitores*

Olá, gente amiga!

Estamos quase na Páscoa. Que venham a ter muitas e doces amendoas, nesta Páscoa 2001 são, para já, os nossos desejos. Quando esta edição de O Milénio estiver nas vossas mãos já me encontro em Portugal numa visita de trabalho. por gentileza do ICEP-Canadá e da Air France. Mas, mesmo assim, não quis deixar este "tu cá tu lá" sem aquele pouco que lhes vamos dando semana-a-semana.

Domingo, 8 de Abril, vamos até à Casa do Alentejo, em Toronto, participar no almoço-confraternização e homenagem a Entidades Comunitárias, em reconhecimento pelos serviços prestados a Jovens Portugueses com Deficiências no Desenvolvimento, uma realização do Projecto Português de Inclusão que, considerou por bem, reconhecer o Jornal Sol Português, CFTM Canal 47, Rádio CIRV, St. Christopher House Community Centre, St. Clair Services For Seniors e Telecom Portugal. Antecipadamente agradecemos o simpatático gesto.

O Sport Club Lusitânia of Toronto comemora sábado, dia 7 de Abril, os seus 25 anos de actividades ao serviço da comunidade. As nossas felicitações calorosas. A abertura da comemoração na sede-social será com a procissão de Nossa Senhora das Graças, padroeira do Lusitânia.
Depois, um serviço de bufete, intervenções dos responsáveis e baile com o DJ-Sounds Good Productions. Animação, alegria e confraternização nas hostes lusitanistas locais.

Também em festa de aniversário, sábado, dia 7, está o Graciosa Community Centre of Toronto. O conjunto Tropical'2000 animará o Vigésimo Primeiro Aniversário dos Graciosenses de Toronto.
O jantar comemorativo será servido pelas 20h00. Convidado especial, vindo da Graciosa, o Presidente da Câmara, Luís Reis. Uma bela festa no gracioso salão do Graciosa C.Centre, em Toronto. Parabéns!

O Sport Club Angrense de Toronto organiza, sábado, dia 7 de Abril, uma festa em favor do grupo de Dança da Casa do Povo de Porto Judeu, da Ilha Terceira. Além do "Cozido à Portuguesa", os presentes irão "saborear" exibições do Grupo de Danças de Porto Judeu e, também, do Grupo de Danças da Comunidade Portuguesa de Peabody, dos Estados Unidos da América.
Esta feliz iniciativa terá música para dançar do agrupamento "Samba 2001".

Em festas comemorativas de aniversário não ficamos por aqui. O Sporting Clube Português de Toronto vai "aniversariar" dias 21 e 22 de Abril, com iniciativas leoninas e vários convidados vindos de Portugal.
Sábado, dia 21, pelas dez da manhã, Içar das Bandeiras na sede-social, seguindo-se uma Conferência de Imprensa, com os convidados de Lisboa.
Às 20h00, um "Porto de Honra" para a comunicação social, clubes, associações, sócios, colaboradores e amigos do clube.
No domingo, dia 22, pelas 13h00, Almoço de Gala, variedades e música para dançar. Intervenções dos responsáveis do S.C.P.T. e dos convidados, Isabel Trigo de Mira, Vice-Presidente do Conselho Directivo do SCP-Filiais, Núcleos e Delegações; Mário Lino, antigo atleta internacional do Sporting e actual responsável do futebol Juvenil-atleta da equipa vencedora da Taça das Taças em 1964 e Fernando Mendes, outro internacional e ídolo "sportinguista", capitão da equipa vencedora da Taça das Taças em 64, recentemente treinador-interino do SCP e Assessor da SAD "verde-e-branca".
Dias 21 e 22, grande confraternização "sportinguista" em Toronto, comemorativa do 21o. aniversário. Parabéns!

Para finalizar este "tu cá-tu lá" chamamos a atenção dos amigos da Academia do Bacalhau de Toronto pois, com saída a 13 de Abril e regresso dia 15 -dia de Páscoa, sai uma excursão a Newark-USA, para participação no aniversário da Academia do Bacalhau de New Jersey e, a Fall River-Massachusetts, para uma visita à Pedra de Dighton, que prova a presença do navegador português Corte-Real na America, em 1511. Informações e reservas com os compadres Ivo e Mia Azevedo: (905) 427-9923, ou Rui Gomes: 416-254-7060.

Pronto, até p'rá semana.
Um abraço e um pouco de Sol de Portugal

JMC

Azeite
AZEITEIRO
Ao dispôr o dia inteiro

O MILÉNIO
CANADIAN PUBLICATION MAIL AGREEMENT #1414526

O MILÉNIO - Semanário
Propriedade de Heart Communications Inc.

1087 Dundas St. West, Suite # 103,
Toronto M6J 1W9
Ontario-Canada
Tel: (416) 538-0940 Fax: (416) 538-0084
E-mail: info@omilenio.com

Publisher - Frank Alvarez
Director - José Mário Coelho
Subdirector - Alberto Elmir
Chefe de Redacção - José Mário Coelho
Subchefe de Redacção - Domingos Melo
Paginação Electrónica - Jamie Iria
Colaboradores:
Maria Fernanda, Maria C. Lusitana, Luís Fernandes, Ana Fernandes, Dr. César Cordeiro, Denise Guimarães, Dra. Aida Baptista e Valéria Sales.

Correspondentes:
Eduardo Saraiva (Lisboa),
João Lima (Ilha Terceira),
Gustavo Sousa Sá (Porto).

Publicidade: Manuel Gonçalves, Bill Farsalas, Bon Falcone, Maggie Medeiros, Bruno Lopes e Fátima Martins.

Bureau em Hull e Ottawa:
José Soares.
90 Boulevard Mont-blue Hull- Quebec, J8Z 1J4.
Tel: 819-777-2091. Fax: 819-777-6561

Canadá:

Aterragem de emergência de Airbus, 19 passageiros recebem apoio médico

Desanove passageiros de um voo da Air Canada tiveram que receber assistência médica depois do Airbus A320 em que viajavam ter feito uma aterragem de emergência no Aeroporto Internacional de Calgary.
O voo 158 da Air Canada acabara de descolar de Calgary com destino a Montreal com 158 passageiros e tripulação quando começou a surgir fumo na cabine do avião.
"O piloto declarou uma situação de emergência", disse a porta-voz da transportadora, Angela Mah, acrescentando que o comandante do aparelho "decidiu voltar a Calgary e fazer uma aterragem completamente segura e normal".
As equipas médicas assistiram os passageiros à medida que iam saindo do avião. Dezanove deles precisaram receber tratamento médico devido a tonturas, náuseas e problemas respiratórios provocados pelo fumo no interior do avião.
Três passageiros tiveram que receber tratamento em hospitais de Calgary, mas dois deles tiveram alta pouco depois. Equipas de manutenção vão agora inspeccionar o avião para determinar as causas do problema que obrigou à aterragem de emergência, acrescentou Angela Mah.

Droga:

PSP/Porto deteve 1.250 pessoas em 2000, 40% traficavam

O Comando Metropolitano da PSP/Porto deteve no ano passado 1.250 pessoas ligadas ao crime do tráfico de droga, 40 por cento das quais traficantes.
Quanto aos restantes 60 por cento do total dos detidos "alguns serão toxicodependentes e outros estarão numa faixa cinzenta, entre o consumo e o tráfego".
"Deter o toxicodependente não está na linha de prioridades da acção policial embora, muitas vezes, seja necessário envolvê-lo no processo para agarrar os traficantes", disse.
Aquele responsável salientou que "a acção policial está, sobretudo, concentrada no combate ao tráfico e na prevenção" da toxicodependência.
"Fazêmo-lo com clareza, como uma obrigação decorrente da lei, e, no meu entender, os resultados nunca são satisfatórios", salientou.
O debate contou com a presença de vários especialistas na recuperação de toxicodependentes.
Defendendo a ideia de que a toxicodependência deve ser considerada como uma situação transitória, Pinto Coelho frisou que "quando um toxicodependente encontra factores que contrabalançam com a entrada da droga, deixa de consumir". A estabilidade junto da família e no emprego, assim como um certo estatuto na sociedade, são os três factores que o clínico considera essenciais para equilibrar a balança e levar o toxicodependente a desistir de recorrer à droga.

Moçambique/Cheias:

84 mortos e 60 mil famílias afectadas, diz PM Mocumbi

O primeiro-ministro moçambicano, Pascoal Mocumbi, disse esta semana que as cheias deste ano na região centro do país provocaram 84 mortos confirmados e afectaram seis mil famílias (cerca de 300 mil pessoas). Pascoal Mocumbi, que falava no parlamento moçambicano, numa sessão destinada à resposta do governo a questões colocadas pelos parlamentares, declarou ainda que as cheias provocaram também a destruição de 42 mil hectares de culturas. O chefe do governo realçou que, em consequência das cheias, 183 escolas primárias encontram-se temporariamente encerradas, afectando mais de 52 mil alunos e seus professores. Segundo Mocumbi, mais de três mil pessoas foram resgatadas em operações de emergência e, neste momento, estão a ser assistidas cerca de 240 mil pessoas em centros de acolhimento. O chefe do governo moçambicano citou estes números ao referir- se à execução do plano quinquenal 2000/2004 que, segundo as suas palavras, foi afectado negativamente pelas cheias do ano passado, situação agravada com as cheias deste ano. Pascoal Mocumbi, que saudou "o apoio inestimável e a solidariedade dos parceiros internacionais", sem o qual, disse, "muito maior teria sido a catástrofe", afirmou que , neste momento, a tarefa prioritária consiste na reinstalação das populações. A política a seguir vai no sentido de realojar as pessoas de preferência nos locais de origem, ou em locais mais seguros que evitem a vulnerabilidade das populações.

Sudão:

Acidente com avião militar deveu-se a "más condições atmosféricas"

Cartum - O acidente com o avião militar sudanês que custou a vida a 15 pessoas, entre as quais o ministro-adjunto da Defesa, foi causado por "más condições atmosféricas", refere um comunicado oficial divulgado.
"O acidente foi causado pelas más condições atmosféricas, que levaram o avião a sair da pista e a chocar com um edifício", refere o comunicado da presidência sudanesa, sem mais pormenores.
As autoridades de Cartum deploram a morte dos "mártires das forças armadas sudanesas" e pediram a "todas as mesquitas do país" para organizarem na próxima sexta-feira uma oração "pelo repouso das suas almas".
A televisão estatal, que divulgou o esclarecimento oficial, não especificou se o acidente se registou na aterragem ou descolagem, nem de que tipo de aparelho se tratava.
Para além do ministro-adjunto da Defesa, coronel Ibrahim Chams Eddine, o aparelho transportava 11 generais, um coronel e um tenente-coronel, segundo um comunicado das forças armadas lido à tarde pela televisão e pela rádio locais.
O coronel Chams Eddine passava a maior parte do seu tempo no sul e leste do país, onde dirigia os combates contra os rebeldes do Exército de Libertação dos Povos do Sudão (SPLA, de John Garang), segundo fontes diplomáticas em Cartum.
O acidente registou-se no aeroporto de Adaryel, uma pequena localidade a sudeste de Malakal, capital da província do Alto Nilo, região petrolífera e zona de conflito desde 1983, embora ultimamente não se tenham ali registado combates.
A televisão sudanesa difundiu fotografias dos 15 militares mortos, classificando-os de "mártires".
Depois do acidente, os programas habituais foram interrompidos e substituídos por canções patrióticas acompanhadas por fotos do coronel Chams Eddine saudando os seus subordinados ou recebendo abraço do presidente Omar al-Béchir.
A televisão retransmitiu igualmente em directo uma cerimónia em Cartum em que o presidente Béchir recebia condolências de responsáveis oficiais e de cidadãos comuns.

Manuel da Silva

AQUILO QUE É BOM E BONITO ESTÁ AGORA MAIS BARATO EM ARTNOVA FURNITURE PLUS!

DESCONTOS EM MOBÍLIAS IMPORTADAS DIRECTAMENTE DAS FÁBRICAS "OFF-SHORE"

Artnova Furniture, 992 Bloor st. West, em Toronto
416-532-1133
e, no 930 Woodlawn Rd., em Guelph.
519-766-0444

0096

Visita do Dr. Francisco Fernandes a Toronto

Foi uma visita relâmpago mas bem aproveitada. Ana Bailão, Assessora do Vereador Mário Silva, recebeu-o na Câmara Municipal de Toronto, onde o Dr. Francisco Fernandes teve uma simpática visita guiada, o mesmo acontecendo na CN Tower e, de seguida, à grande feira torontina, a CNE, onde o próprio Mário Silva o recebeu e trocaram prendas muito bonitas e valiosas. O Delegado Permanente da Comunidade Madeirense no Canadá levou o Dr. Francisco Fernandes a um obrigatório passeio-almoço à tradicional Niagara Falls e, no regresso, foi recebido no Consulado Geral de Portugal, pelo Dr. João Perestrello, Cônsul-Geral, e pelo Vice-Cônsul, Crescêncio José Ferreira. Para fecho desta "maratona" de um dia de visita, o Secretário Regional da Educação da Madeira, teve uma saborosa recepção na sede-social do Canadian Madeira Club-Madeira House Community Centre, com um Madeira de Honra e um bufete confeccionado pelas senhoras do clube. Foi brindado com uma peça do artesanato local, oferta que lhe foi entregue pelo presidente Salomé Gonçalves. Por sua vez, o Dr. Francisco Fernandes ofertou à biblioteca do clube uma valiosa colecção de livros da história da Madeira. Um convívio simples, bonito e profícuo. Antes de partir para Portugal, o Dr. Francisco Fernandes foi entrevistado na CIRV-fm, por Maria Fernanda. Saíu de Toronto encantado com a cidade e com as pessoas...

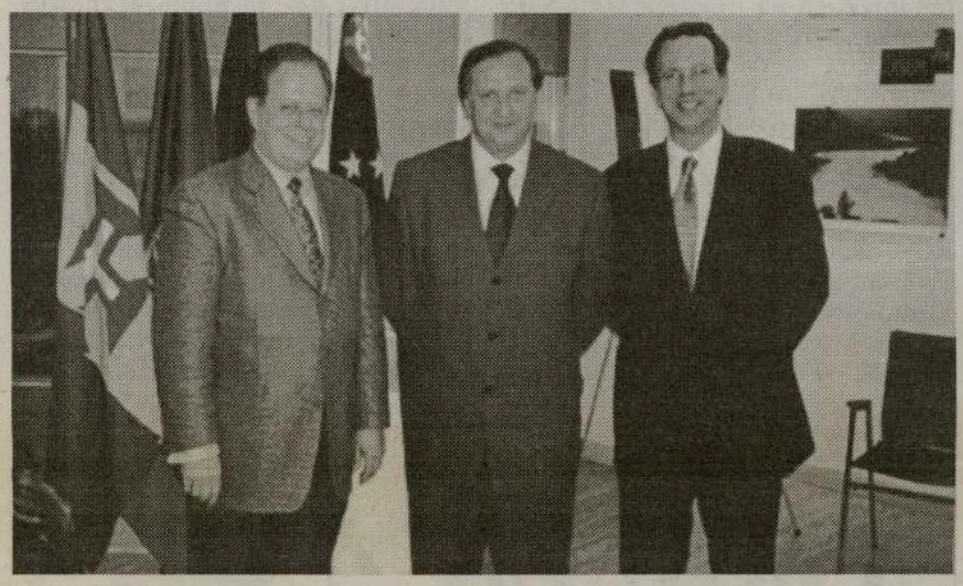

M.F. - Após uma deslocação aos Estados Unidos onde participou num congresso, a visita a Toronto. É á primeira vez que se desloca a esta cidade?

Dr. Francisco Fernandes - É sim. Aliás, é uma visita relâmpago, ou seja, menos de dois dias, no entanto o suficiente para me aperceber, por um lado, da necessidade de voltar e aprofundar algumas das informações que vou recolhendo. Nesta circunstância, venho, pois de uma deslocação aos Estados Unidos onde fui representar a região num congresso da Microsoft que tem a ver com as novas tecnologias ao serviço das populações e através dos governos de todo o mundo, no sentido que a Internet possa, de facto, servir as populações, mais do que neste momento que é um veículo de transmitir informação e de consulta, mas também da prestação de serviços em que os governos e respectivos serviços passem a funcionar 24 horas por dia, assim como o cidadão na sua própria casa possa ter acesso aos serviços que normalmente só teria nas repartições. Nesta "paragem" breve que fiz a Toronto, tive o prazer de ser recebido por várias entidades ligadas à comunidade madeirense nesta cidade que de alguma forma foram transmitindo aquilo que esperam de nós enquanto governantes que estamos longe na geografia. Espero que as informações e indicações que levo, possam ser proveitosas no futuro para um aprofundar deste relacionamento e manter os laços que nos unem, às comunidades portuguesas que estão espalhadas pelo mundo.

M.F. - Ida dos jovens madeirenses da diáspora aos jogos escolares que se vão realizar na Madeira. Quer nos falar deste projecto que aliás já se realizou no ano passado?

Dr. F. Fernandes - É pois uma experiência que se vai repetir pela segunda vez. O ano passado houve a primeira iniciativa nesse sentido. Todos os anos no mês de Maio realizam-se os jogos escolares, ou seja, a Festa do Desporto Escolar da Região Autónoma da Madeira, e desde o ano passado que houve esta intenção e iniciativa de levar grupos de jovens das várias comunidades madeirenses que estão espalhadas pelo mundo àquele momento de convívio social e desportivo. Foi interessante que o ano passado muitos dos jovens que se deslocaram a esta festa, contactaram pela primeira vez com a terra dos seus pais e avós. Alguns já não dominavam bem a língua portuguesa. Porém, o que se vai assistindo em todas as comunidades portuguesas é o desejo destes jovens e das terceiras gerações conhecerem as raízes dos seus antepassados mais próximos. Ali notámos muito essa curiosidade que os jovens manifestaram em contactar outros da sua idade de locais onde tinham partido há anos os seus pais ou avós. Portanto, vamos manter esse princípio este ano tentanto que outras comunidades que o ano passado não estiveram, possam estar. Enviámos correspondência a todos os conselheiros das comunidades madeirenses, no sentido de mobilizarem as associações locais para que nas várias modalidades desportivas em que o desporto escolar tem expressão na Região Autónoma da Madeira se fizessem representar, pelo menos com uma equipa. Toronto, o ano passado, já esteve presente e este ano prepara-se para estar presente novamente, o que é um grande prazer para nós.

M.F. - Uma vez que nos falou do desporto, gostaria que nos deixasse aqui um panorama geral do desporto profissional e amador da Madeira.

Dr. F. Fernandes - O Marítimo é um dos representantes do desporto profissional da Madeira, em Portugal só o futebol e basquetebol são modalidades com sector profissional, e nestas duas modalidades a Madeira está representada nas competições de mais alto nível. Em relação ao panorama desportivo regional, este momento verificamos um terminar de um ciclo que começou com o início da autonomia já em 1976, altura em que este panorama era muito fraco e quase indígene em termos de prática e em termos de instalações desportivas. Aquilo que foi feito a partir daí resume-se num conjunto de iniciativas no sentido de incentivar a prática desportiva e de criar instalações para essa prática. Nessa altura, na Madeira, praticavam-se dez modalidades desportivas e hoje praticam-se quarenta e cinco; havia vinte e seis clubes, hoje há cento e vinte, para além de vinte associações desportivas... Por isso as iniciativas lançadas em 1976 já estão a dar os seus frutos. O que hoje em dia é preciso fazer, não só na Madeira, mas em todo o país, é incentivar uma prática desportiva de lazer e ▶

Foi vítima de acidente?
Ficou magoado?

CONSULTA GRÁTIS

Nós somos um grupo de especialistas experientes em acidentes pessoais. Um grupo dedicado e trabalhador que se compromete consigo e por si.

Não volte a ser prejudicado por algumas companhias de seguros. Nós protegemos os vossos direitos.

Temos como missão fazer o melhor e providenciar todos os cuidados aos clientes. Procurar dar o máximo por um preço razoável e respeitar os desejos dos clientes.

Rizzotto Ipacs LLP-Lawyers
5464 Dundas St. W. Toronto
Ontário M9B 1B4

Fale com Eduardo Furtado.
Ele fala a sua língua.
(416) 239-8990

Cimeira de Toronto
Preocupações com evasão fiscal e branqueamento de divisas

Durante 2 dias, aconteceu no Hotel Four Seasons de Toronto, uma Cimeira Económica, onde representantes de 34 países ocidentais perspectivaram vários assuntos relacionados com a economia norte-sul e este-oeste.
Neste quarto encontro os principais temas em debate foram a evasão fiscal e o branqueamento de divisas. Neste contexto o Canadá ajuda alguns países das Caraíbas com 13 milhões de dólares.
Outra questão a merecer a atenção dos participantes foi o abrandamento económico que os Estados Unidos estão a sofrer.
A cimeira foi marcada pelo enorme dispositivo de segurança montado pela polícia em redor do Hotel Four Seasons, que apenas teve de apreciar uma manifestação ordeira e pacífica contra o "free trade" e a globalização.
Num breve encontro com os jornalistas, o Ministro Federal das Finanças Paul Martin salientou o aspecto da globalização, afirmando que esta, terá forçosamente que passar além do comércio externo. O Ministro referia-se ao investimento na saúde e na educação.
A entrevista pedida pelos jornalistas com o Ministro das Finanças do Brasil Pedro Sampaio Malan, foi negada, com a desculpa de que, para a conceder, Malan para isso teria primeiro de falar com o Presidente Fernando Henrique.

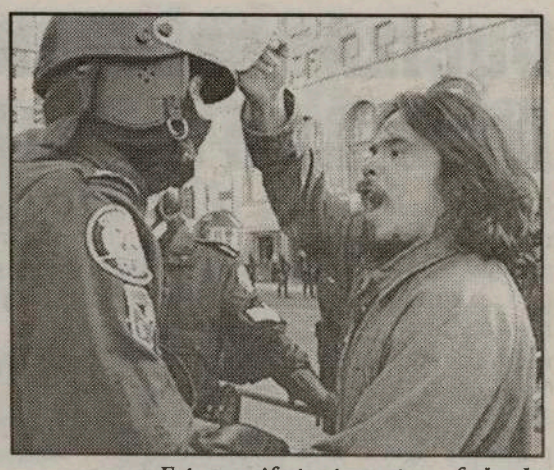

Este manifestante contra o fecho da Avenue Rd. Com a Bloor St., foi rápidamente preso pela polícia

Como nota final, destaque-se a imagem da segurança montada em torno desta cimeira de dois dias em Toronto, interpretada como demasiado rígida pela maior parte das delegações mundiais de jornalistas presentes.

Luís Fernandes/Domingos Melo

Visita do Dr. Francisco Fernandes a Toronto

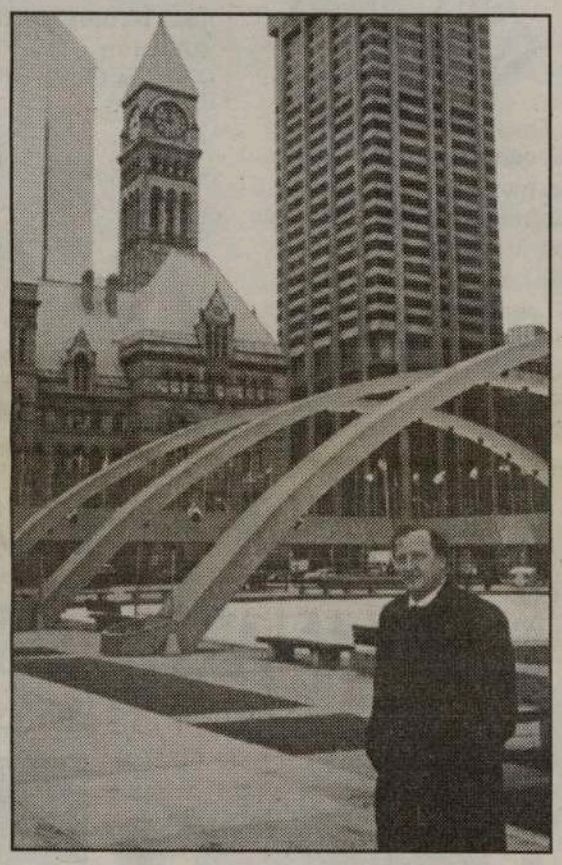

► ocupação de tempos livres que não tem em vista propriamente o desporto profissional ou amador, mas desporto organizado e espontâneo como forma de melhorar a qualidade de vida do cidadão. O nosso próximo desafio, por um lado, com incentivação de animadores desportivos que vão incentivar essa prática, com criação de espaços, com uma universidade que vai já no décimo ano de cursos de Educação Física que já lançou licenciados no mercado. É um desafio que a Secretaria Regional da Educação, juntamente com a de Assuntos Sociais que tem a tutela da saúde, estão empenhadas no sentido de mudar este panorama de vida sedentária que a todos vai afligindo de alguma forma.
M.F. - Após esta visita relâmpago, qual é a mensagem que gostaria de deixar a todos os portugueses, particularmente aos descendentes da Madeira?
Dr. F. Fernandes - Levo a imagem que Toronto é uma cidade onde vale a pena viver - e isto dito pelas próprias pessoas que cá vivem, o que tem ainda mais valor do que a minha própria apreciação.
Quero deixar também uma mensagem que é, afinal, minha e de todo o governo regional, no sentido que estamos a actuar para melhorar tudo aquilo que possa ser feito em termos de melhoramento de relacionamentos.
Agora que se perspectivam voos directos entre Toronto e o Funchal, o novo aeroporto, assim como outras iniciativas que se abrem ao transporte aéreo, esperamos que essa relação seja ainda mais aprofundada de preferência com o regresso dos emigrantes, para visita ou para sempre, à ilha da Madeira.

Festival de Cannes - Maria de Medeiros preside ao júri "Câmara de Ouro"

Paris - A actriz e realizadora portuguesa Maria de Medeiros será a presidente do júri da "Câmara de Ouro" na edição 2001 do Festival de Cinema de Cannes. Maria de Medeiros foi nomeada para presidir ao júri da "Câmara de Ouro" que vai recompensar a melhor primeira longa metragem, de todas as categorias, apresentada na edição 2001 do Festival de Cannes, que vai decorrer entre 09 e 20 de Maio. Um documento da organização do Festival refere que a actriz Charlotte Rampling será a "maestra das cerimónias" de abertura do Festival, dia 09 de Maio, e apresentará também o Palmarés no dia 20 de Maio.

Estão a preparar o casamento para 2001?

Não percam o ESPECIAL DE INVERNO no renovado e alindado Europa Convention Centre, 7050 Bramalea Road, em Mississauga.

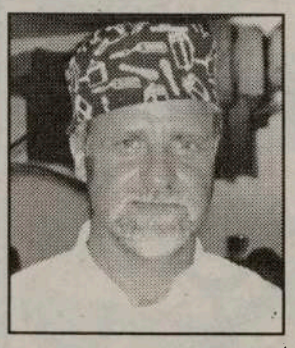

Chefe Manuel de Paulos tem um ESPECIAL DE INVERNO que em muito facilitará o seu casamento, baptizado ou outras quaisquer ocasiões de convívio social.

O Chefe Manuel de Paulos tem para si um serviço profissional e a exposição do Bufete com o seu toque pessoal e de qualidade garantida.

CONTACTE MANUEL DE PAULOS
Não vá, telefone: 416-534-5520

Azeite
AZEITEIRO
o seu melhor companheiro

Queixas sobre negligências médicas A média é de 500 queixas por ano

O número de queixas à Ordem dos Médicos por negligência aumentou nos últimos tempos. A média tem sido de 500 por ano, mas só 20 por cento acaba por seguir para procedimento disciplinar. O bastonário Germano de Sousa quer ter uma radiografia do que está a acontecer e enviou "um questionário detalhado" para todas as secções regionais do País. E quer que, a partir de agora, a atribuição de penas aos médicos sejam do domínio público. Segundo argumentou Germano de Sousa, a maioria das acusações não tem fundamento, sendo arquivadas por falta de provas de negligência ou de erro legítimo", mas em cerca de 20 a 25 por cento já são aplicadas penas que podem ir desde a simples advertência e censura à suspensão, até cinco anos, ou à expulsão. Neste momento, não há memória de um médico ter sido expulso da Ordem, mas esta prepara-se para atribuir a maior pena de sempre: cinco anos de suspensão a um profissional, acusado e condenado judicialmente pela prática de tráfico de droga. Isto, numa altura em que o conselho disciplinar do Norte também já começou a notificar alguns dos muitos clínicos visados no caso dos atestados falsos de Guimarães sobre as penas impostas. A maioria teve advertências, no entanto, e de acordo com o que apurámos, estão previstas censuras e algumas suspensões. Mas as queixas que chegam aos conselhos disciplinares não estão só associadas à negligência médica. Os conflitos entre profissionais começam também a ganhar um lugar de destaque. A Ordem é cada vez mais solicitada para se pronunciar sobre casos que envolvem médicos contra médicos. Para o bastonário, o aumento de queixas nestes dois últimos anos tem basicamente duas razões: o facto de os doentes estarem mais informados sobre os seus direitos e a a acção da Ordem, de maior controlo ao exercício da prática clínica. Este argumento serve, inclusive, para a defesa de que é essencial "começar a haver estatísticas sobre as queixas que nos chegam, até para termos uma ideia do tratamento que lhes é dado e das consequências que produzem", disse Germano de Sousa. Só que, e apesar de os doentes estarem mais informados sobre os seus direitos, a média apurada indica que a grande parte dos queixosos não tinha razão ou que os motivos invocados não foram os correctos. "Há quem confunda negligência médica com erro, e este é legítimo porque nenhum de nós é Deus." Contudo, concorda que alguns dos casos de negligência seriam evitáveis se as condições de trabalho nas unidades de saúde fossem outras.

"HÁ QUEM CONFUNDA NEGLIGÊNCIA MÉDICA COM ERRO, E ESTE É LEGÍTIMO PORQUE NENHUM DE NÓS É DEUS."

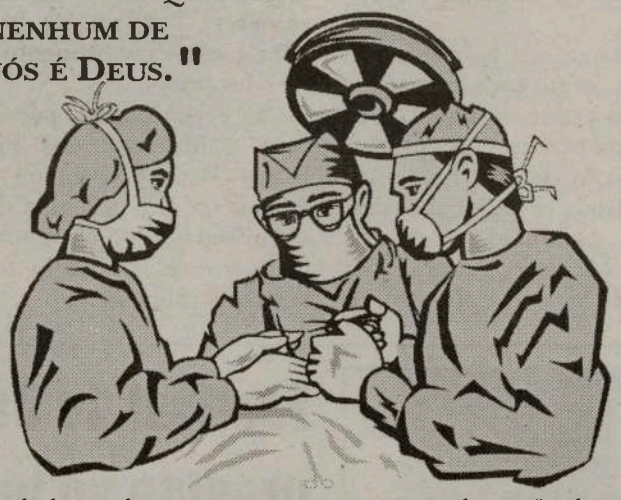

Parlamento adia substituição de Xanana

Dirigentes timorenses resistem a Ramos-Horta. A eleição do novo presidente será no dia 9

A eleição do novo presidente do Conselho Nacional (CN) timorense ficou marcada por grande polémica e o Parlamento transitório decidiu adiá-la para o próximo dia 9. Em causa está a dúvida sobre se Xanana Gusmão abandonou apenas a liderança do CN ou se se vai afastar deste órgão. Com base nesta questão, alguns membros do Conselho Nacional consideram incompreensível que José Ramos-Horta tenha sido nomeado para substituir o líder histórico. Tanto mais que Xanana Gusmão ainda não confirmou oficialmente àquele estrutura ter abandonado o lugar que ocupava como um dos sete epresentantes do CNRT. Xanana Gusmão confirmou, no entanto, à Lusa que a sua demissão, apresentada quarta-feira a Sérgio Vieira de Mello, incluía igualmente o seu afastamento do lugar que tem ocupado deste a criação da estrutura. Na carta de demissão, Xanana apenas refere que quer demitir-se do cargo de presidente do CN e afirma a sua recusa em participar "num processo político irresponsável".

Trânsito? Notícias? Tempo? Desporto?
INFORMAÇÃO PERMANENTE!
CIRV RADIO INTERNATIONAL fm 88.9 TORONTO
TORONTO'S MULTICULTURAL SUPER MIX
9 horas diárias de rádio ao serviço da cultura portuguesa
Todos os domingos das 8:00 às 9:00 da manhã no The new R
Agora em todo o mundo através da internet:
www.cirvfm.com
Cirv-fm... a estação do futuro!!!
FESTIVAL PORTUGUÊS RÁDIO E TELEVISÃO
Tel: (416) 537-1088 Fax: (416) 537-2463

ERVANÁRIA VITÓRIA inc.
PRODUTOS NATURAIS E MEDICINA HOMEOPÁTICA

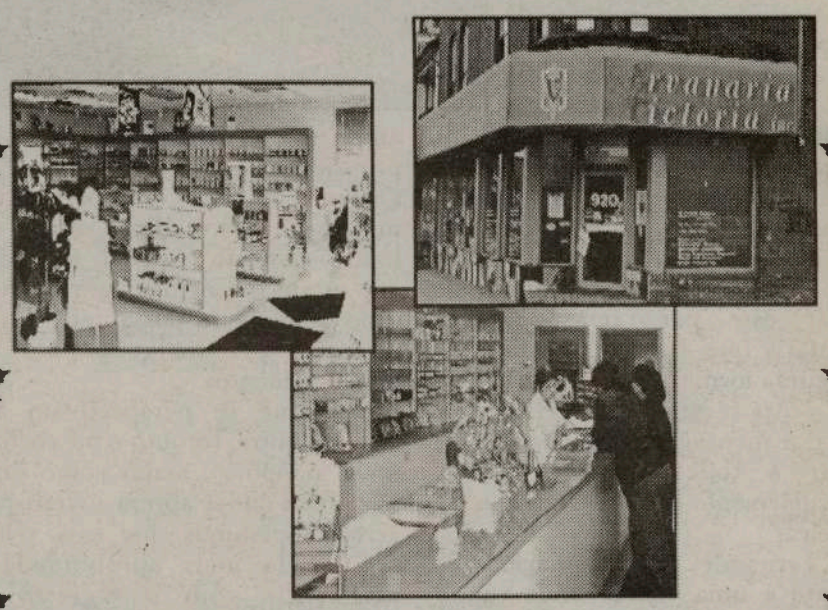

Marque uma entrevista com o Naturista Homeopata António Medeiros, já com muitos anos de experiêcia, que o poderá ajudar na solução dos seus problemas.

Visite-nos no 920 Dundas Street West
Telefone: (416) 603-7978
0010

SIDA:

Mais de 13 milhões de órfãos no mundo desde os anos 80

Mais de 13 milhões de crianças em todo o mundo ficaram órfãs devido à sida, desde o aparecimento da epidemia no início dos anos 80, anunciou em Campala um responsável da ONUSIDA no Uganda.

Col Sec fez este anúncio por ocasião da 8ª conferência internacional da organização Mulheres Face à Sida em África (SWAA), sob o tema "Crianças e Sida": Desafios e Estratégias a Adoptar", iniciada segunda-feira em Campala.

"Treze milhões de crianças, na sua maioria africanas, das quais 1,5 milhões no Uganda, são órfãs", afirmou o funcionário das Nações Unidas, acrescentando que muitas delas vivem nas ruas ou tornaram-se por necessidade chefes de família.

"É um verdadeiro desastre", acrescentou Col Sec.

A conferência foi aberta pela primeira dama do Uganda, Janet Museveni, com a presença das suas homólogas tanzaniana, Anna Mkapa, e nigeriana, Stella Obasanjo.

Cada novo ano, desde o aparecimento da doença, cerca de meio milhão de crianças no mundo nascem infectadas pelas próprias mães portadoras do vírus. No Uganda, o número para esse drama é de 40 mil crianças infectadas à nascença.A SWAA, criada em 1988, é uma iniciativa que permite às mulheres africanas abordar problemas relativos à sida, que afecta homens, mulheres, crianças e as famílias em geral.

Blair adia eleições para Junho

A crise da febre aftosa forçou o primeiro-ministro britânico a abandonar o seu projecto de ir às urnas em Maio, mas decisão é criticada tanto por certos sectores trabalhistas como pelos conservadores

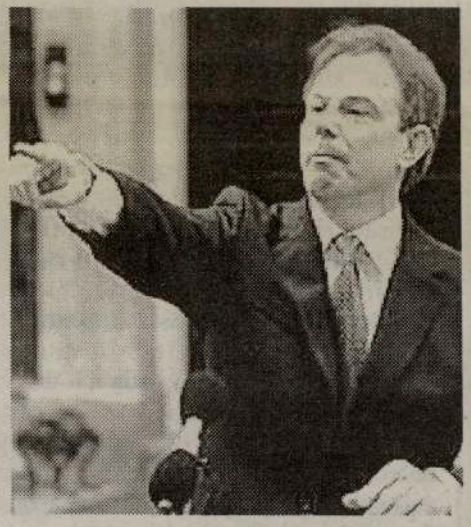

O' primeiro-ministro britânico Tony Blair privilegiou o consenso e as sondagens ao decidir adiar as eleições por causa da febre aftosa: uma abordagem clássica da sua forma de governar, segundo uma imprensa em grande parte crítica. Depois de pesar durante bastante tempo os prós e os contras, Blair anunciou um adiamento de um mês das eleições locais previstas para 3 de Maio, renunciando ao mesmo tempo ao seu projecto de realizar nesse dia eleições gerais antecipadas. A decisão deverá provar que o patrão do New Labour é um homem de Estado acima da confusão, "alguém que, por natureza, une em vez de dividir"", segundo as palavras de um dos seus fiéis, o ministro para a Irlanda do Norte, John Reid. Afinal, Blair renunciou a uma reeleição confortável - 16 pontos de avanço em relação aos conservadores segundo a última sondagem - preparada à meses, por simpatia com um mundo rural afecto aos seus adversários tories. O patrão do New Labour sublinhou que o virús não impedia que se convocassem eleições no próximo mês, mas que quis aplacar "os sentimentos e sensibilidades" dos criadores de gado. No entanto, se esperava gratidão em troca, Blair caíu em si: a imprensa, tanto de esquerda como de direita, criticou fortemente o que considera ser a indecisão e a falta de convicção do primeiro-ministro. Em primeiro lugar, Blair pensou ter encontrado uma boa medida adiando os seus projectos de reeleição apenas um mês. Um escrutínio adiado para o Outono teria arriscado de facto desenrolar-se numa situação económica menos favorável. Mas o líder da oposição William Hague imediatamente tirou partido da ocasião: "se a febre aftosa obriga hoje a adiar as eleições, então não é preciso convocá-las dentro de um mês mas apenas no dia em que o virús esteja efectivamente erradicado". O próprio Tony Blair preveniu, de facto, há duas semanas que adiar as eleições "seria o sinal de que o país tinha ido para férias".

ENTRE-OS-RIOS:

Carro resgatado com dois corpos no interior

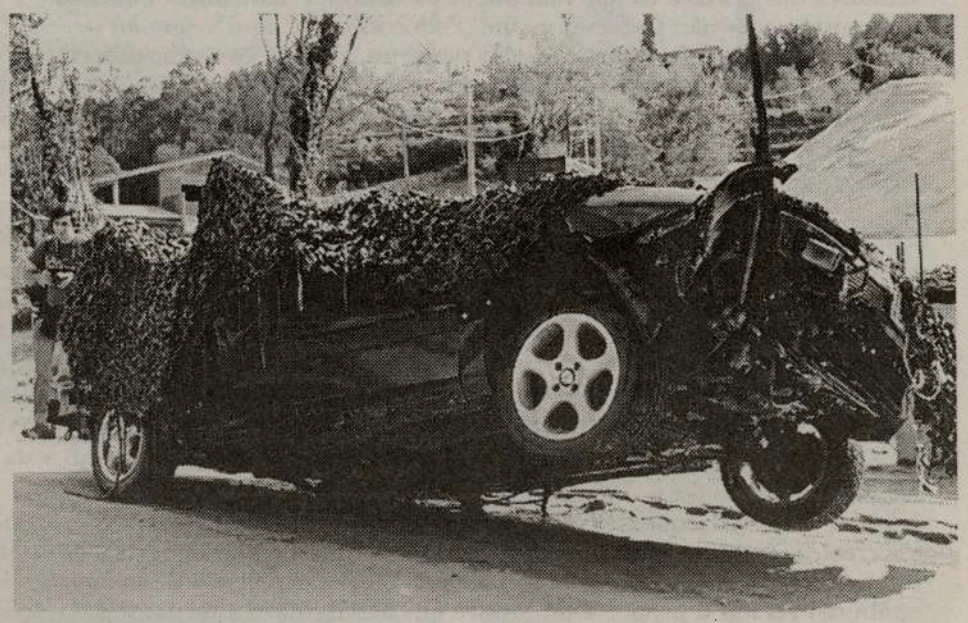

O carro resgatado no passdo fim de semana do Douro, junto a Entre-os-Rios, é um automóvel Volkswagen Passat caído ao rio no colapso da Ponte Hintze Ribeiro a 04 de Março e os corpos encontrados no interior são de um casal de namorados.

O director técnico do Instituto Hidrográfico da Marinha, comandante Augusto Ezequiel, e o chefe da equipa de mergulhadores, tenente Paulo Vicente, confirmaram a informação durante um encontro com jornalistas. Indicaram que os corpos estavam presos na viatura e foram retirados durante uma operação de desencarceramento realizada no porto de Sardoura, a 500 metros do local onde foi detectado o veículo sinistrado.

Os corpos são de Paulo Sérgio, 21 anos, da freguesia de São Martinho, e de Alexandrina, 23 anos, da freguesia da Raiva.

Globe Wholesale Meats

Deseja a todos uma Feliz Páscoa

2 Cordeiros ou Cabritos Cortados - até 10 Kg cada - $118.

2 Cordeiros grandes ou Cabritos -11 Kg ou mais cada- $129.

3 Presuntos semi-curados $99.

1 Presunto curado pronto a comer $59.00

Globe Wholesale Meats
Tel.: 416-745-7000
65 Signet Dr., Weston

Mon e Tues 09:00-06:00
Wed e Thur 09:00-08:00
Friday 09:00-09:00
Saturday 08:00-09:00
Sundays 10:00-03:00

Signet Dr. — Finch Ave. — HWY 400

MOMEMTUM

Durante a última Ceia surgiu uma discussão

Os discípulos tiveram uma discussão sobre qual deles seria o mais importante. Mas Jesus disse-lhes: "Os reis do mundo consideram-se senhores dos povos e os que têm poder passam por benfeitores públicos. Mas entre vocês não pode ser assim. Pelo contrário, aquele que for o maior, proceda como se fosse o mais pequeno, e o que governar proceda como quem serve os outros. Qual será mais importante? O que está sentado à mesa a comer, ou o que está a servir? Claro que é o que está sentado à mesa! Pois bem, aqui entre todos, eu sou como aquele que serve".

Lucas: 22, 24-27

Comentário:

Qual é a doença, o cancro, que destrói as nossas comunidades? É a ânsia de ocupar os primeiros lugares, de ser superior aos outros, de mandar. É daí que nascem as invejas, as críticas, as murmurações mais mesquinhas, as divisões, as discórdias entre as famílias, cristãs ou não! Esta doença não fez a sua aparição nos nossos dias. Os Evangelhos referem vários e frequentes episódios desagradáveis e discussões aborrecidas entre os apóstolos desejosos de definir as precedências e de estabelecer quem entre eles seria o maior. Eles não queriam de maneira nenhuma aceitar a proposta do Mestre que aconselhava a tornar-se pequeno, a ocupar o último lugar, a pôr-se ao serviço dos mais pobres, a tornar-se servo dos outros.
Inseridas neste contexto, as palavras de Jesus revestem-se do maior valor: tornam-se o seu testamento, o seu último pedido. Por isso, devem considerar-se sagradas e invioláveis.
Quem de nós teria coragem de não cumprir o que o seu pai lhe tivesse pedido antes de morrer?

ANGOLA:

José Lello entrega material informático para formar juventude angolana

O ministro português da Juventude e do Desporto salientou em Luanda que a cooperação entre Portugal e Angola nas áreas que tutela "está em fase de grande incremento", mas admitiu que "ainda pode ser feito mais".
José Lello falava aos jornalistas no final de um encontro com o seu homólogo angolano, Marcos Barrica, durante o qual fez a entrega de um donativo da cooperação portuguesa composto por oito conjuntos de material informático, que incluem computador, scanner e fax, além de livros para o ensino da informática.
"Nos últimos anos, mais de mil jovens angolanos receberam formação na área das novas tecnologias no âmbito da cooperação portuguesa", frisou o ministro.
Lello anunciou ainda que em Maio terá início um novo programa de cooperação bilateral na área do desporto, que visa a formação de técnicos, juízes e árbitros.
"Pretendemos com este programa trazer alguma da experiência que adquirimos no desporto de alta competição e no desporto para deficientes", frisou, acrescentando que o programa vai decorrer até Dezembro.
Para o ministro português, a área do desporto "é um domínio muito importante, por onde passa a esperança do povo angolano que aspira à paz", acrescentando que Portugal "pode fazer mais para que a juventude angolana consiga atingir os seus objectivos".

A Língua Portuguesa e o IX Encontro de Professores

Muito se tem dito e escrito sobre os problemas que de alguma maneira têm alterado a Língua Portuguesa, pois como se sabe tem deixado todos aqueles que se interessam por este tão importante tema com muitos pontos de interrogação e, vamos lá, com algumas dúvidas sobre a manipulação que ela ainda pode vir a sofrer. Acompanhámos bem de perto as evoluções o que o mundo tem sido sujeito nestes ultimos 50 anos. Verificámos o que aconteceu à técnologia, à psicologia, à cultura, à política enfim, a tantas outras variáveis as quais muitas delas produziram efeitos positivos, mas também muitos negativos que, como sabem, tem deixado marcas profundas em povos que aspiravam pelo menos ao que lhes foi prometido. Connosco Portugueses, entre muitos outros acontecimentos significantes verificou-se um enorme fluxo de emigração, o fim das provincias Ultramarinas e acordos ou simpósios sobre a nossa Língua as quais sem compreendermos puseram-nos numa situação de luta para a defender e para querer que a Língua Portuguesa seja falada e bem, onde qualquer Luso descendente ou ascendente se encontre na superfície terreste. Herdada duma cultura com mais de 800 anos e dum desenvolvimento por grandes e famosas figuras da nossa literatura, a Língua Portuguesa que é muito nossa deverá ser preservada a todo o custo muito embora por outras razões tenhamos que aprender outros idiomas. Bem hajam todos aqueles que tentam duma forma ou doutra, promover e ensinar o Português pois que é concerteza um dos mais valiosos patrimónios que nós possuímos e que devemos legar às gerações futuras. Depois do sucesso que se verificou nos oito (8) Encontros passados, o IX Encontro de Professores de Língua Portuguesa dos Estados Unidos e do Canadá que se realiza nos dias 20-21-22 de Abril próximo no Hotel Holiday Inn, Yorkdale Toronto, faz parte dum esforço muito homogéneo de professores conterrâneos nossos que dão do seu próprio tempo, das suas energias e ainda dos seus dinheiros para ajudarem a manter e continuar sempre a desenvolver junto de todos os responsáveis, de todos os encarregados de educação e ainda dos mais novos, o valor de saber falar e escrever o Português. Sabe-se que são os pais os iniciadores duma continuidade que os professores bem abraçam. Com este conjunto de esforços a nossa Língua, de certeza, nunca morrerá, porém o que se teme para o nosso caso ou seja para aqueles que imigraram para este Continente é que esse elo de ligação pais e professores seja interrompido, e assim como se deve calcular será bem difícil mais tarde recuperar o que se perdeu. Nós os adultos somos e devemos ser responsáveis, temos obrigações que devemos respeitar, temos que evitar futuros arrependimentos ou acusações dos mais jovens por não terem tido a oportunidade de aprenderem a Língua dos seus avós. Com a colaboração do Governo Português temos já no Canadá uma Coordenadora do Ensino, temos muitos e muito dedicados professores, temos ainda muitas escolas, e além disso, temos ainda pessoas que se interessam em fomentar e promover organizações que podem ajudar todos aqueles que precisam ser esclarecidos. O IX Encontro de Professores de Língua Portuguesa dos Estados Unidos e Canadá com Oradores Académicos vindos de Portugal é sem dúvida uma festa a todos níveis para enaltecer a nossa Cultura e para convívio de professores e pais. Todos nós devemos acarinhar iniciativas como estas. Para todos aqueles que tenham oportunidade sabem que ajudando, e, ou participando, o Encontro ficará enriquecido. Além disso os nossos professores terão o prémio merecido e com a satisfação de terem dado aos seus colegas do Canadá, dos Estados Unidos e da Europa uma recepção digna e o nível cultural proporcionado nos outros Encontros anteriores. Estejam pois com os professores de Língua Portuguesa que, com entusiasmo nos estão a dar uma boa lição de Português.

Antonio F. Ribeiro

Pequim exige "desculpas" de Washington

Continuação da 1ª página

O incidente ocorreu domingo de manhã (hora local) sobre o Mar do Sul da China entre um avião espião norte-americano "EP-3" e dois caças chineses que o interceptaram, um dos quais acabou por se despenhar.
Zhu Bangzao reafirmou que o "EP-3" mudou subitamente de direcção, "violando as regras internacionais da aviação", e depois de colidir com o caça chines aterrou "ilegalmente" num aeroporto da ilha chinesa de Hainan.
O piloto do caça chinês, Wang Wei, conseguiu ejectar-se de pára-quedas, mas ao fim de quase três dias continuava desaparecido.
Desmentindo a versão norte-americana, Zhu Bangzao disse que o avião norte-americano "não notificou" as autoridades chinesas acerca da necessidade de fazer uma aterragem de emergência, quando "tinha tempo e tecnologia para o fazer".
Segunda-feira, o presidente George W. Bush reclamou "acesso imediato" de funcionários da Embaixada dos EUA em Pequim aos 24 tripulantes do "EP-3", manifestando-se "perturbado" com a "falta de uma atempada resposta da China aos pedidos" norte-americanos.
Bush pediu também a "pronta devolução" do "EP-3", um dos mais sofisticados aviões de espionagem norte-americanos e que os EUA consideram protegido por "imunidade diplomática".

Chineses inspeccionaram avião espião

O avião espião norte-americano foi inspeccionado por chineses, declarou hoje o embaixador dos Estados Unidos na China, Joseph Prueher, à estação televisiva ABC.
"Temos todos as razões para pensar que os chineses inspeccionaram o avião de alto a baixo", afirmou Prueher.
O diplomata norte-americano pensa que os 24 tripulantes "começaram, pelo menos, a destruir parte do material", essencialmente informático, que equipa o aparelho, um avião EP-3 de vigilância electrónica", em conformidade com as indicações que tinham.
"Supomos que os chineses tiveram acesso ao aparelho faz agora 60 horas.
Nesse caso, tiveram acesso à informação, mas não sabemos actualmente o grau de exploração que puderam fazer", declarou Prueher a um outra estação, a NBC.
O embaixador mostrou-se "muito optimista" em relação à libertação nos "próximos dias" dos 24 tripulantes, incluindo três mulheres do EP-3. "Não os consideramos reféns", declarou à CBS.

O chefe de Estado chinês, Jiang Zemin, imputou a responsabilidade do incidente aos Estados Unidos.

Atitude americana considerada «arrogante»

Pequim considerou a atitude americana como «arrogante», acerca do incidente aéreo de domingo. A China insiste em que o governo norte-americano «deve pedir desculpas ao povo e governo chineses».
«Em vez de enfrentar a realidade e assumir responsabilidades, os Estados Unidos exibiram um ar arrogante, usaram argumentos coxos e fizeram acusações infundadas contra a China», declarou o ministro dos Negócios Estrangeiros, Tang Jiaxuan.
O ministro chinês apresentou um protesto ao embaixador americano na China, Joseph Prueher, em que aproveitou para advertir os Estados Unidos de que «estão a cometer erros repetidos e que o povo chinês está extremamente descontente com isso».
O embaixador americano foi chamado ao Ministério dos Negócios Estrangeiros pela terceira vez desde o incidente aéreo sobre o Mar da China que provocou a queda ao caça chinês, ainda não encontrado, e obrigou à aterragem de emergência do avião-espião.
Tang Jiaxuan disse ainda que «a China dá muito valor às suas relações com os Estados Unidos».
O ministro manifestou ainda a esperança de que o diferendo seja resolvido «brevemente», mas sublinhou que «a soberania e dignidade nacionais são mais importantes do que tudo o mais».
Entretanto, do lado americano continua a exigência da «libertação imediata» da tripulação do avião e a devolução dos aparelho, que será um dos mais sofisticados da marinha dos Estados Unidos.

Downtown Fine Cars
164 Avenue Road em Toronto
416-489-1018

Este carro é fornecido com:
1.8 turbo, 170 cavalos, V6 GLS e GLX.
Sistema de 4 tempos. 12 cores e opções.

"New Passat"
Totalmente Redesenhado
Agora em Stock!!!

Caixa de mudanças (5 velocidades), com todas as opções, agora em armazém.
Aproveite agora, pois só existem 1500 carros, deste modelo, no Canadá!

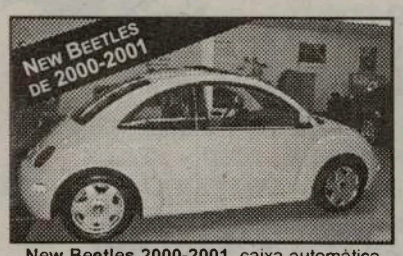

New Beetles 2000-2001, caixa automática ou de mudanças, com todos os extras, em TDi, 1.8 turbo e 2000 cc

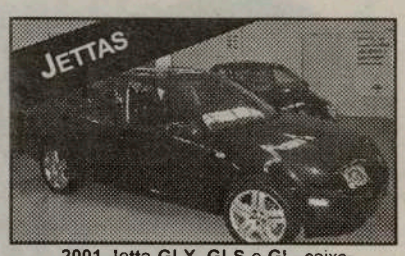

2001 Jetta GLX, GLS e GL, caixa automática e de mudanças, com todos os extras, em TDi, VR6, 1.8 turbo e 2000 cc

Disponíveis: 1.8 Turbo e VR6 novos e um Turbo 1.8 Demonstrador, automático.

Comece o Verão mais cedo, com uma grande selecção de Cabrio's

GL, GLS em Turbo Diesel, 1.8 Turbo a gasolina e 2000cc, caixa automática ou de mudanças

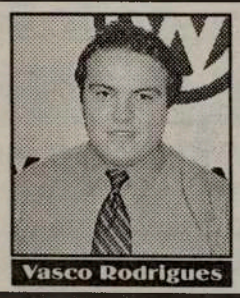
Vasco Rodrigues

Grande Saldo de Demonstradores
¤ 2001 Passat GLX e 1.8 Turbo GLS
¤ 2001 Passat GLX 4 tempos
(Os 5 Passat restantes, têm de ser vendidos)
¤ 2001 Golf 1.8 Turbo GLS
¤ 2001 Jetta GL e GLS
¤ 2001 Golf GTI 1.8 Turbo

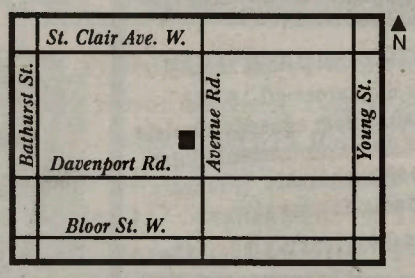

Drivers wanted.™

Downtown Fine Cars ¤ 164 Avenue Road, Toronto
Tel: 416-489-1018 ¤ Fax: 416-489-9372 ¤ www.dfcvw.com

0008

Orgulhosamente portuguesa...
Karina André na Academia do Bacalhau

Na passada sexta-feira dia 30 de Março, realizou-se o jantar mensal da Academia do Bacalhau, onde os compadres e comadres tiveram a oportunidade de assistirem a uma exibição de dança de salão latino-americana. Os primeiros bailarinos que se exibiram foram o casal de jovens Leon Turetsky e Marina Ananieva, que são os atuais pré-campeões anato Juvenil, seguidos dos campeões de classe Juvenil Kamil Studenny e a luso-canadiana Karina André. A mais de uma centena de compadres e comadres presentes, muito se alegraram em poder apreciar estes dois pares de bailarinos e o facto de a campeã ser orgulhosamente de origem portuguesa. Karina, extremamente contente, falou em português e manifestou aos presentes que tanto ela como os seus colegas estavam muito felizes por terem tido a oportunidade de actuar na Academia do Bacalhau.

Presentes como convidados estiveram o Presidente do Congresso Peter Ferreira e esposa, e Philipe Gomes gerente do Hilton Hotel de London, e esposa, que nos falou sobre o projecto "CASA AMALIA" um centro para portugueses da terceira idade, em London Ontario.

Rui Gomes

Voos cancelados para Madeira

Duas companhias aéreas britânicas, uma delas a Britannia, acabam de cancelar os voos para a Madeira devido à crescente inoperacionalidade do aeroporto. Duas outras companhias ponderam a hipótese de seguir o exemplo. "Não é dramático mas é um mau sinal", disse David Caldeira, empresário hoteleiro. Isto não significa, porém, que os "tour operators" desistam do destino Madeira. "O que irá acontecer é que, a partir de agora, vão optar por outras companhias que operem com Boeing 757", referiu. O mal-estar em relação à "obra do século" é visível. As promessas de um novo ciclo para o turismo madeirense, a partir da ampliação da pista inaugurada a 15 de Setembro de 2000, começam a ser colocadas em causa, apesar do licenciamento de mais 13 hotéis.

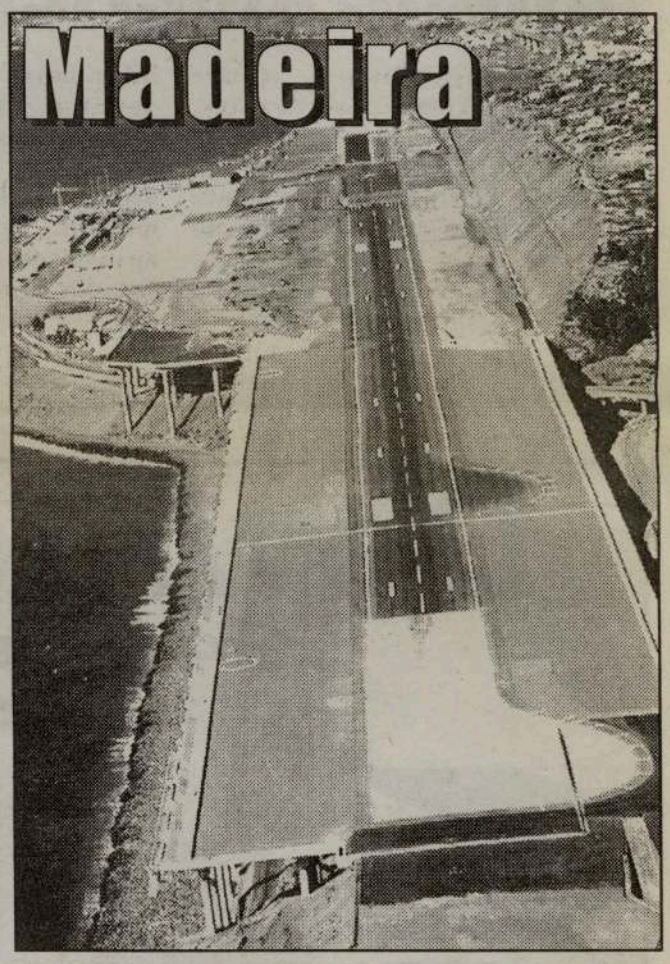

Neste momento, os profissionais do sector receiam que a época de Inverno 2001-2002 poderá sofrer um impacto negativo.

De acordo com o Diário de Notícias do Funchal, os constantes desvios de aviões para a ilha do Porto Santo e os atrasos verificados nas descolagens dificultam a elaboração de programas a preços competitivos.

As alterações ou cancelamentos dos voos programados apresentam custos na ordem dos 5 mil contos, "montante que os seguros não cobrem". Se a inoperacionalidade da nova pista se verificar, por exemplo, à quinta-feira, dia de charters, o montante pode atingir os 200 mil contos. Sabe-se, agora, que nos estudos preliminares da obra de ampliação da pista não foram analisados correctamente alguns dos ventos que sopram do quadrante sul e que colocam problemas no sector da pista 23, sentido Machico-Santa Cruz. As barreiras de protecção provocam o "efeito bolha", túnel de vento onde a velocidade do mesmo cai para zero em segundos. A pista poderá assim ser sujeita a obras de correcção, solução já assumida quer pelo Instituto Nacional de Avição Civil quer pelo secretário regional do Equipamento Social.

POUPE DINHEIRO $$$ EM TODAS AS CHAMADAS QUE FIZER COM A MAIS SÓLIDA ALTERNATIVA CANADIANA EM LONGA DISTÂNCIA

9 Countries 9¢ A MINUTE

BELGIUM • FRANCE • GERMANY
HONG KONG • IRELAND • ITALY
NETHERLANDS • SWITZERLAND • UK

KEEP ON YAKKING!™

Basta ligar:
10•15•945
antes do número de longa distância que deseja contactar

USA & Canada 7¢ A MIN.

NEW RATES!!!

Angola	49¢
Argentina	39¢
Bermuda	26¢
Brasil	39¢
Brasil Rio	21¢
Cabo Verde	89¢
Macao	49¢
Portugal continental	29¢

SIM! Temos mais super tarifas internacionais available 24 hours a day, 7 days a week

AS REGRAS DA YAK:
1) Basta marcar 10 · 15 · 945 e então ligar para qualquer parte do mundo, a qualquer altura.
2) Você CONTINUA COM A BELL e ser-lhe-ão cobradas as tarifas super baixas da YAK cada vez que utilizar os serviços da YAK!
3) Não tem contratos para assinar. Não tem aplicações de crédito a preencher.
4) ¤ Não temos custos adicionais.
¤ Não temos despesas de ligação.
¤ Não temos tarifas mensais.
¤ Não temos letra miudinha.
Na YAK, conforme vê, assim é!

Instruções para ligar
Depois de marcar 10.15.945 não faça pausa nem aguarde sinal de ligação. Basta simplesmente ligar 10.15.948 e o número de longa distância de uma só vez.
ex: 10.15.945+011+351+1+561+1234

**Tarifas em vigor a partir de 1 de Oct.15/00 e sujeitas a alteração sem aviso prévio. As chamadas são cobradas em incrementos de 60 segundos. As chamadas internacionais para números de telemóveis poderão ser cobradas a tarifas mais elevadas.
Todas as tarifas estão expressas em moeda canadiana

Em funcionamento na região de Toronto e Montreal.

YAK INFO.:
10•15•945•0
www.yak.ca

Azeite
Azeiteiro
NA SUA COZINHA O ANO INTEIRO

Paredes de ignorância

Dra. Aida Baptista

Hoje é domingo. Este acerto do tempo roubou-me uma hora. Não foi propriamente um roubo; tratou-se de um empréstimo, porque ma devolverá no Inverno, quando não precisar de mais uma hora de escuridão. Tenho aquela sensação estranha de que esta hora me irá fazer muita falta... não sei porquê! Pelo menos já me tirou uma hora de sono. Quem me dera ser como os computadores: a gente abre aquela geringonça e aparece-nos logo a mensagem a alertar para a alteração do calendário. E ainda por cima tem a grandessíssima lata de me pedir para verificar se está correcto. Claro que está ou não fossem eles máquinas alheias a preocupações de ritmos biológicos com que a mãe natureza nos programou. É só clicar no ok e o curso normal das suas vidas pré-programadas mantém-se inalterado.

Oiço as notícias do meu país e não posso parafrasear Manuel Alegre dizendo que o vento nada me diz. Foi resgatado o primeiro dos três carros engolidos pelas águas barrentas do Douro, aquando da queda da ponte de Entre-os-Rios. Os meninos de sua mãe jaziam na carcaça amolgada que lhes serviu de leito de morte. Mais dois funerais a realizar. Vai o país todo a enterrar. Afinal sempre havia profecias a cumprir na passagem do milénio; apenas se atrasaram: pontes que caem, muralhas que desabam, autocarros que deslizam para a morte atraídos pelos abismos das ribanceiras, tudo fruto do mau tempo que assentou arraiais e teima em não desmontar as tendas das desgraça. Mas o barómetro socio-político também não augura nada de bom: cidadãos clamando por mais segurança na noite, estudantes contra a reforma de ensino, professores contra a precaridade de emprego, operários contra os despedimentos, a Ordem dos Advogados em desordem com o primeiro ministro, Jorge Coelho a ameaçar a ordem e a Ordem a responder pela boca do seu bastonário. Isto mais parece a lenga-lenga de um país à solta zangado contra tudo e contra todos. É a realidade despejada da caixa mágica a confrontar-nos com a fantasia de um recanto sossegado, bem guardado pelos filtros da memória afectiva, que tudo faz para limar agruras e nos transportar aos lugares mágicos da nossa infância. A televisão rouba-nos também qualquer mistério que alguma vez tivéssemos guardado connosco, bem enrodilhado, em qualquer gaveta de contadores envelhecidos pelo tempo. Ali estão elas, as imagens nuas e cruas, a acordarem-nos de sonhos mal sonhados. E pergunto-me: se fosse estrangeiro, seria este o país que escolheria para viver?

O que se segue corta-me as asas da divagação. Uma pequena reportagem feita nos arredores de Coimbra, mais concretamente na Serra da Lousã, em casa de um americano, um tal Michael Pye, contradiz as elucubrações a que me entregara. Cansado de vinte anos de jornalismo de um dos mais prestigiados jornais de Nova Iorque; da pressão que é ter de alinhavar e costurar notícias a metro, em cima da hora e, por vezes, em cima do joelho; pensou duas vezes (se calhar só uma) e decidiu deixar tudo. Achou que tinha direito àquilo que hoje se chama qualidade de vida. Homem inteligente, este, porque muitos de nós, embora o pense, nunca tem coragem de o fazer. De visita a Portugal, por entre montes e vales de sedução, descobriu o seu paraíso. Pediu que não divulgassem a localização. Fez bem! Ser dono do paraíso, desde que Adão e Eva de lá foram expulsos, é privilégio de poucos. Há que defendê-lo de olhares libidinosos. Continua a ser um homem inteligente, num país em que tantos pagam para que lhes devassem intimidades de casas e de afectos nas capas e entranhas das revistas cor-de-rosa. Permitiu que o filmassem no escritório: apenas uma nesga que abarca uma estante, secretária e computador, que serviram de cenário à sua curta, mas pedagógica entrevista. Um escritório como muitos outros que, por si só, não denuncia lugar algum. Pergunta-lhe o repórter:

- Porquê Portugal? Responde que muitos outros lhe fizeram a mesma pergunta e a sua resposta é :

- E porque não?

Adianta que Portugal é um país sossegado, acolhedor e que, ali, no meio do silêncio, rodeado de toda a tranquilidade que não exclui a tecnologia, pode continuar a trabalhar naquilo que lhe dá prazer: construir os seus romances que até já pediram emprestadas personagens portuguesas. E continua explicando que "viver é um processo de investigação". E ele sabe do que fala porque a frase que profere a seguir é a prova mais acabada de uma apurada pesquisa . É mais ou menos isto: "gosto de conviver com as pessoas, de falar com todos e há uma classe média que não sabe nada, e agricultores que sabem tudo".

Querem melhor? Eu que pensava estar o meu país em debandada, vejo-o ser-me devolvido pelo olhar de um estrangeiro, na quietude em que o deixei. Como ele tem razão! Há por aí tanto canudo a tapar interstícios de paredes de ignorância!

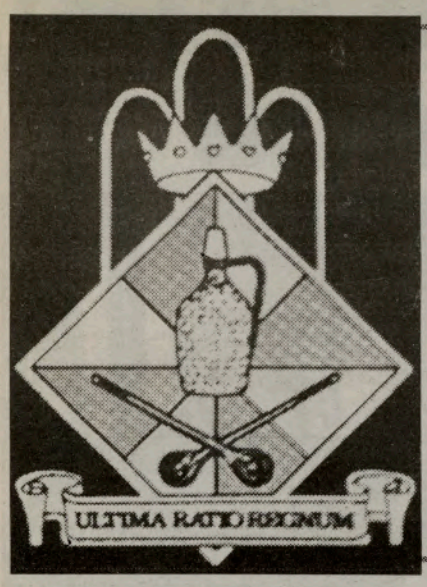

Real Republica de Maconge

ULTIMA RATIO REGNUM

Se foste estudante do liceu Diogo Cão ou de qualquer outro estabelecimento do ensino secundário, meedio ou superior na cidade do Lubango (ex-Sá da Bandeira), Huila-Angola, contacta por favor

Luiz Paiva de Carvalho
Tel.: 905-847-6965
E-mail: lpaiva@mymondetta.com

Polícia Judiciária apreendeu obras de arte

Elvas, Portalegre - A Polícia Judiciária apreendeu diversas obras de arte e deteve duas pessoas, numa residência do Bairro de S. Pedro, em Elvas, disse fonte policial à Agência Lusa. Segundo a mesma fonte, a Polícia Judiciária deteve nesta operação um homem e uma mulher, ambos de etnia cigana, sobre os quais existia um mandado de captura, por suspeita de furto de um conjunto de peças de antiguidades, cujo valor não é ainda conhecido. Esta operação foi efectuada conjuntamente com cerca de 30 elementos da PSP de Elvas e uma equipa cinotécnica da Brigada Fiscal da GNR. O casal detido vai ser quinta-feira presente a tribunal.

CARIBOO USED PARTS INC.

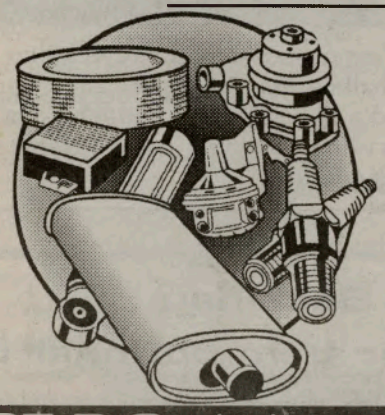

PEÇAS PARA MECÂNICOS E BATE-CHAPAS

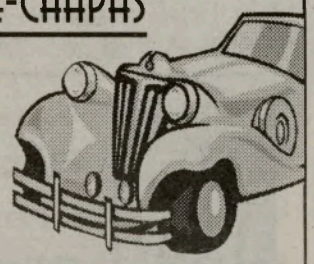

25-B Carimboo Ave./Osler TORONTO
Contactar: PIRES
Tel: (416) 604-1140 ou (416) 604-7000

0004

You're getting older.
Are you getting wiser?

As a Financial Consultant with CIBC Wood Gundy, I can help you invest for your retirement using financial tools and some of the most comprehensive research in the business. Talk to me today to discuss RRSP and other investment strategies.

Richard Bruton, Financial Consultant
Tel. (416) 594-7224

FALAMOS PORTUGUÊS

CIBC Wood Gundy

CICBC Wood Gundy is a division of CIBC World Markets Inc. Member CIPF.

0022

Noite de Fados para a Carabram

Forte apoio do público

A fim de angariar fundos para a organização Carabram, realizou-se uma noite de fados, na cidade de Brampton, onde se estreou a jovem fadista Verónica, que as cerca de 300 pessoas presentes aplaudiram e apreciaram.

Nesta noite de fados participaram os fadistas Dina Maria, Humberto Silva e Tony Câmara.

Manuel Alexandre, o promotor desta noite, mostrou-se extremamente feliz pela organização, antevendo bons auspícios para a Carabram, acontecimento onde habitualmente se representa a comunidade portuguesa residente naquela cidade limítrofe de Toronto.

Verónica

Manuel Alexandre

Robin Cook quer extraditar Milosevic

O chefe da diplomacia britânica, o ministro Robin Cook, afirmou que o ex-ditador jugoslavo deverá ser julgado pelo Tribunal Internacional Penal (TPI) de Haia para que seja feita verdadeira justiça.

O ministro dos Negócios Estrangeiros já está em Belgrado para pedir a extradição de Milosevic para Haia.

Cook declarou à BBC que "o povo sérvio tem o direito de saber que ele não é um grande nacionalista" como pretendia afirmar-se.

O ministro britânico sublinhou ainda a dimensão "educativa" de um julgamento a Milosevic pelo TPI.

Cook disse que "a justiça não será completamente feita enquanto Milosevic não for julgado em Haia pelos seus crimes, não só contra a Sérvia, mas também pelas atrocidades contra os seus vizinhos na Bósnia e no Kosovo".

"Não vai ser possível julgá-lo noutro lugar. Ele deve ir para Haia", insistiu Cook. "O resto do mundo vai ajudar a Sérvia e dar-lhe um futuro. Ela deve, em troca, cumprir as suas obrigações para com o resto do mundo e, em primeiro lugar, entregar Milosevic à Justiça".

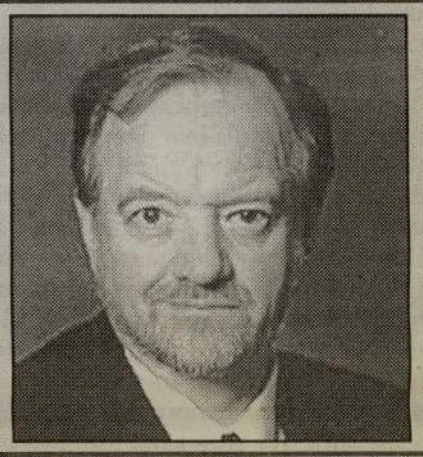

SATA EXPRESS

FUNCHAL A partir de

$799.00 por pessoa (mais taxas)

Voos semanais e directos "Non Stop"

Com saidas de Toronto a iniciar a 28 de Junho e regressos até 27 de Setembro

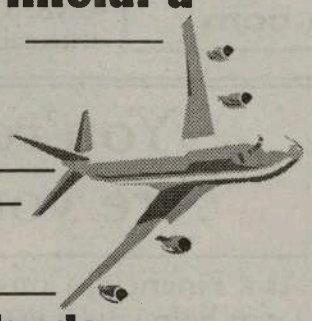

"OFERTA ESPECIAL"

Combine Funchal e Ponta Delgada pagando uma tarifa única

CONTACTE JÁ O SEU AGENTE DE VIAGENS

EXIJA A SATA EXPRESS

517 COLLEGE STREET, SUITE 215, EM TORONTO

Tel.: 416-515-7188

Leilão de arte em Oakville

A Oakville Art Society, em Oakville, realiza o seu 35º leilão de arte, com obras de vários artistas plásticos nacionais e internacionais, onde se inclui o artista português, aqui residente, Paiva de Carvalho.

OAKVILLE ART SOCIETY

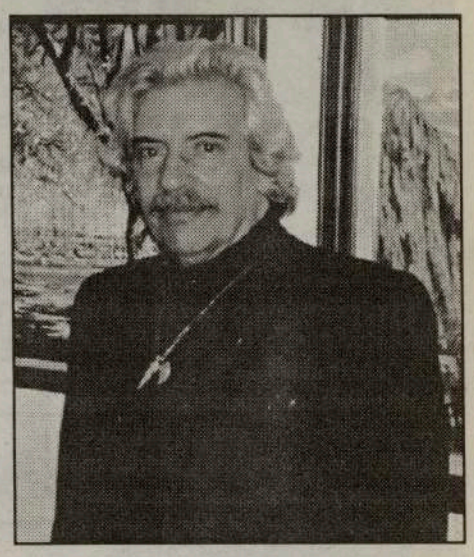

Este leilão representa uma oportunidade para os coleccionadores e apreciadores de arte, de adquirir cerâmicas, esculturas e pinturas originais e terá lugar no sábado dia 7 de Abril de 2001 e o leilão começa às 19h30 na Oakville Centennial Gallery, 120 Navy St. A entrada é grátis.

Os interessados poderão apreciar os trabalhos em pré-exposição a partir de dia 13 de Março. O pintor Paiva de Carvalho participa neste leilão com dois quadros.

Batatas com Bacalhau...
Preparado por bom cozinheiro
Olha que não é nada mau,
Mas... com Azeite AZEITEIRO!

YOUTH CORNER

Where Am I Going?

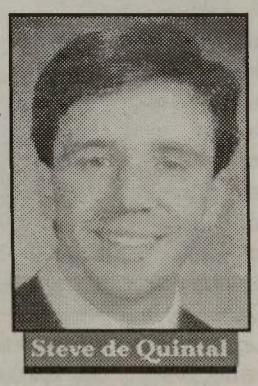
Steve de Quintal

I was recently challenged with this: to take some time and think about who do I want to be when I am 80 years old? What do I want people to say about me? Who will I want to have there? How would I have made a difference in their lives? Why would they be there? This isn't a discussion of being popular. This is a matter of being true to people you care about. Yes, their opinions do matter, people do matter.

We are not only about ourselves, we are about the people we share our lives with. You know we fill our time with so many different things. But do we prioritize our activities, do we do what is important, what will make a difference in the long run. Our bodies and minds are amazing creations and they can do amazing things.

It's matter of laying out plans and getting to them. For example, say I want my friends to say I was loyal, trustworthy, caring, considerate. Then I have to make sure I am doing my best, to be that always. Of course no one is perfect but I have to try mybest. If I want people such as my family there, I have to make sure I treasure them and don't take them for granted. Just because I'm blood, it won't mean much if I don't take the time to be close to them. Prioritize, yes life has many interesting options, but isn't family one of them. You know we complain about different things but do we do anything to make a difference. No matter what your complaint is, figure out why you are complaining. If there is something you can do to change it, then do it. If not don't waste precious resources complaining about it. Face all problems, out of who you want to be. Do you want to be someone who gossips, sulks, complains, cries that it is not fair.

Sometimes, things may not appear to be quite fair, so if there is something you can do about it, then do it! Otherwise try not to waste your time. Finally, this is not an argument of judgement.

This is something that only each individual need decide for themselves. We don't know each others circumstances. Therefore we can never judge. I am nothing without my community and I ask for your assistance as always to help keep me to my true track: I want to make a difference.

Steve De Quintal
If you should have any questions or comments please don't hesitate to contact me at GOTOBUTTON BM_1_ sdequintal@oise.utoronto.ca or at 416-530-9967.

Música/Óbito:

Morreu maestro Nóbrega e Sousa

O compositor e maestro Nóbrega e Sousa, de 87 anos, morreu terça-feira cerca das 12:00 no lar da Casa do Artista, na Pontinha, vítima de problemas cardíacos, disse à Agência Lusa fonte da família.

Foi autor de centenas de composições sobretudo na área da música ligeira, duas delas vencedoras do Festival da Canção, nomeadamente "Sobe, Sobe Balão Sobe" (1979), cantada por Manuela Bravo, e "Sol de Inverno" (1965), por Simone de Oliveira.

Carlos de Melo Garcia Correia Nóbrega e Sousa, conhecido por maestro Nóbrega e Sousa, encontrava-se há cerca de dois meses no lar da Casa do Artista.

CONCORD
FURNITURE & APPLIANCES

A equipa da Concord Furniture, deseja a todos os clientes e amigos uma SANTA E FELIZ PÁSCOA e ao mesmo tempo oferece o especial de Páscoa de 23 peças por $1388.88

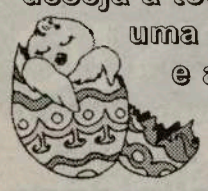

Apoia
VENUS CREATIONS
venuscreations2001.tripod.com

1551 Eglinton Ave. W. ¤ Tel.: 416-789-1493
920 Bloor St. W. ¤ Tel.: 416-538-6788
00100

Addison on Bay

GMC
BUICK CADILLAC PONTIAC

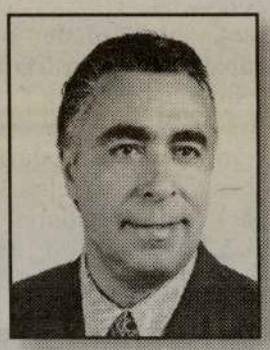

Addison on Bay e Joe da Costa oferecem na compra de um carro novo ou usado preços sensacionais e financiamento excelente

Visite Joe da Costa, representante português da Addison on Bay, e saiba porque é que mais de 7000 clientes preferem os seus serviços

25 anos ao serviço da comunidade

1.9% em alguns modelos novos
Especial de 90 dias:
não dá nada de entrada,
não faz pagamentos nem paga juros.

Na compra de carro novo a Addison oferece o primeiro pagamento até $500.00

Reembolsamento de $1000.00 a estudante recém formados ou finalistas

832 Bay Street, em Toronto (a norte da College St.)
Telefone: 416-964-3211
0024

Fátima Ferreira, 30 anos de carreira

O Canadian Madeira Club-Madeira House Community Centre, em Toronto, homenageou a brilhante carreira de 30 anos -no Fado e na Canção- da consagrada Fátima Ferreira.

Uma festa recheada de talentosos artistas que, nesta ocasião tão especial, não quiseram deixar de felicitar a sempre jovem artista.

Tudo começou com um saboroso jantar do Chefe Branco e das senhoras voluntárias do clube e, depois, com uma noite longa de homenagens e cantigas, uma daquelas noites que não é fácil esquecer. Sem preocupações de escolha, a noite "artística" iniciou-se com o bem ensaiado e colorido Rancho da Associação Cultural do Minho de Toronto, que pôs toda a gente aberta à festa e à participação. A seguir, desfilaram e encantaram quem teve o privilégio de os escutar na esgotadíssima sala de festas da Casa da Madeira, a Isabel Sinde, o Avelino Teixeira, a Liz Rodrigues e a Sarah Pacheco que, como habitualmente, fechou em dueto com sua mãe Milú Pacheco.

Após um curto intervalo, passou-se ao fado. Variações e acompanhamento de Gabriel Têves e Tony Melo, e as vozes de Avelino Teixeira e Armando Jorge. Armando Jorge, que juntou o seu fado ao fado de Fátima Ferreira -nas cantigas e na vida-, elogiou-a e agradeceu-lhe todo o apoio e amor demonstrados nos seus anos de convívio íntimo.

Para finalizar, em apoteose, a subida ao palco de Fátima Ferreira, sob uma trovoada de aplausos. Ela brindou o seu público com uma mão cheia de fados -Ahh, fadista!, gritavam da plateia- e, por último, as suas canções de maior êxito.

Esteve impecável e bonita. Dois belos vestidos da estilista Maura Miranda, muitos ramos de flores de vários amigos do meio, placas de reconhecimento da ACAPO, por intermédio do presidente do Conselho de Presidentes, Joel da Naia, do amigo e artista Avelino Teixeira, e um sem número de felicitações e beijinhos. O presidente do clube e mentor da iniciativa, Salomé Gonçalves, explicou aos presentes como tudo nasceu e elogiou não só a artista como, acima de tudo, a amiga do clube, pois, Fátima Ferreira, nunca se negou a colaborar com o Canadian Madeira Club desde sempre. Fátima Ferreira, comovida e feliz, por entre cantigas e prendas, foi agradecendo a Deus e aos amigos toda a felicidade que possuía, frisando que "valeu a pena e que cantará até que a voz lhe dôa"... 30 anos de carreira, de êxitos, de profundas amizades.

Parabéns, Fátima Ferreira. Que os anos nunca te pesem e que a tua garganta continue tão límpida e forte como até aqui.

JMC

CENTRAL ONTARIO REGIONAL COUNCIL OF CARPENTERS, DRYWALL AND ALLIED WORKERS

COMUNICADO

Hugh Laird, Director do Executivo da Associação de Empreiteiros de Sistemas de Interior, e Ucal Powell, Secretário e Tesoureiro Executivo do C.O.R.C.C.D.A.W., por parte do seu afiliado Drywall Acoustic, Lathing and Insulation, Local 675, comunicam que:

-Os membros do Sindicato e a Associação acabam de rectificar radicalmente a indústria de construção residencial.

-Assim, haverá estabilidade nas relações de trabalho na Indústria de Drywall Residencial para os próximos 3 anos. O acordo proporciona aumento de salário, assim como benefícios e melhorias nas pensões para os trabalhadores.

-O Local 675 assumiu o seu compromisso para com compradores e contratadores de manter estabilidade e harmonia na indústria. Os trabalhadores de Drywall permanecerão no trabalho de modo que os negócios de casas e apartamentos prossigam dentro dos prazos estabelecidos.

O novo acordo garante a continuação de uma melhor qualidade de nível na indústria. Ambos, Local 675 e seus contratadores, trabalharão juntos num espírito de cooperação e respeito mútuos para que o êxito seja total.

Para outras informações podem contactar o Senior Business Rep., César Rodrigues, pelo telefone: 416-749-0672, ou Hugh Laird: 416-746-4722, Director do Executivo.

Portugal, um país de desconfiados

Os portugueses são mais desconfiados do que os seus parceiros europeus e têm perdido a confiança em instituições como os tribunais, a Segurança Social e o sistema educativo. Isto é, pelo menos, o que se pode concluir de um estudo europeu sobre valores sociais, realizado de 1999, e que foi discutido na capital portuguesa.

Dos mil inquiridos, 90% considera que "todo o cuidado é pouco" nas relações interpessoais enquanto apenas 10% defende que se "pode confiar". Isto apesar de 78% dos portugueses revelarem que, supostamente, não mentem, uma vez que não consideram justificável mentir-se nem no próprio interesse. Segundo o estudo, comparativamente aos dados recolhidos em 1990 verifica-se que, nos últimos dez anos, os portugueses ficaram mais desconfiados (mais 10%) e que, relativamente à média dos Estados-membros da União Europeia (UE), Portugal regista uma percentagem 28% superior de desconfiança nas relações interpessoais. O estudo revela que nos últimos dez anos os portugueses perderam confiança nos tribunais, na segurança social e no sistema educativo. No entanto, verifica-se que aumentou o crédito concedido ao conjunto das instituições visadas, com exemplos no Parlamento (mais 6%), sindicatos (mais 8%), Comunicação Social (mais 14%), Forças Armadas (mais 9%) e Igreja (mais 9%). Numa escala em que o "1" significa "nunca é justificável" e o "10" "sempre justificável", 78% dos inquiridos nacionais consideraram que mentir no próprio interesse não é justificável, contra 5% que acham que é muitas vezes ou sempre justificável. O conjunto dos europeus é ligeiramente mais permissivo que os portugueses, com 67% a considerar que "não é justificável mentir no próprio interesse" e 5% a defender que é muitas vezes ou sempre justificável. Aceitar um suborno é igualmente condenável pelos portugueses e pelo conjunto dos europeus inquiridos, com cerca de 90% das respostas nesse sentido. O estudo dos valores europeus foi criado em 1978 pela Fundação Europeia para o Estudo dos Valores com o objectivo de estudar quer a existência de eventuais sistemas comuns de valores na Europa Ocidental, quer as eventuais mudanças dos valores nas sociedades europeias. Portugal participou pela primeira vez no estudo em 1990 e repetiu a experiência em 1999, com este inquérito desenvolvido por uma equipa de investigadores do Instituto de Ciências Sociais da Universidade de Lisboa coordenada por Manuel Villaverde Cabral e Jorge Vala, cujos resultados serão objecto de divulgação e discussão. O trabalho de campo decorreu no mês de Novembro de 1999 e foi desenvolvido pela Euroteste.

0102

0101

Anuncie no jornal
O MILÉNIO
Contacte a nossa secção de publicidade
Tel.: 416-538-0940

Comunidade

Festas, sábado, 7 de Abril

-Festa do 25o. aniversário do Lusitânia de Toronto. Parabéns!
-Baile da Pinha na Casa do Alentejo, com o conjunto Santa Fé.
-O Sporting C.P. de Toronto realiza um baile de aniversário com o conjunto Eclipse e corte simbólico do Bolo.
-Festa no Angrense de Toronto a favor da Dança da Casa do Povo de Porto Judeu, da Ilha Terceira.
-Festa da Juventude da ACAPO, com os conjuntos "Filhos da Mãe", "Half Full" e "No Mesure". Prémios, baile com o DJ Peter Ferreira e muita animação. Info: 416-536-5961.
-A Associação dos Amigos de Rabo de Peixe realiza a Dança da Páscoa no salão da Igreja de Santa Helena, em Toronto. Variedades com Décio Gonçalves, bailinho de Rabo de Peixe e baile com o DJ-Street Sound. Info: 416-536-3364, ou 416-654-9313.
-Festa de aniversário do Graciosa C. Centre. 21 anos de bons serviços. Parabéns!
-Noite Regional-Homenagem aos Baleeiros, no Asas do Atlântico Sports & Social Club. Exposições, artesanato, palestras, folclore e a tradicional Chamarrita. Dos Açores, participam Cláudio Lopes, Presidente da Câmara Municipal das Lajes do Pico e, o tocador de música regional, Manuel Ermelindo (Canarinho).
-Jantar da Comissão Organizadora do 9o. Encontro de Professores de Português dos EUA e Canadá, no Dundas Banquet Place, em Toronto. Info: 416-652-6334.

Páscoa, sábado, dia 14

-Fim de semana Pascal, dias 14 e 15 de Abril, no Europa Convention Centre, em Mississauga. Variedades com Tessa Alves, Nancy Costa, Duo Latin Touch, Nelson Câmara e João Cabral. Informações e reservas: 416-534-5520. Folar para todos.

Domingo, dia 15

-Páscoa feliz com a Casa Cultural de Vila do Conde no salão de festas do Europa Catering. Almoço tradicional, benção Pascal, amendoas e prémios. Reservas: 416-653-6227, ou 416-254-6581.
-Baile da Páscoa da Irmandade Portuguesa do Divino Espírito Santo da Paróquia de St. Catherine of Siena. Danças pascais à moda da Terceira.
-A Casa dos Poveiros Varzim S.C. of Toronto, realiza a sua festa de Páscoa, no salão da St. Clair Church. Info:416-588-1797, ou 654-7353, ou 247-1046.
-A Associação Cultural do Minho de Toronto realiza a sua Festa da Páscoa, com almoço tradicional, o Beijar da Cruz, folclore com o rancho ACMT e baile com Os Panteras. Reservas: 416-781-9290, ou 654-4442, 261-1396 e 656-6021.
-Festa da Páscoa da A.M. de Barcelos no 1573 Bloor St., em Toronto, pelas 13h00. Actuação de Otília de Jesus, som e luz do DJ-Zip Zip. Informações e reservas: 416-530-1662.

Festa de beneficência

Maria de Lurdes Ourique, residente na Praia da Vitória, ilha Terceira, de visita à sua filha em Toronto, foi acometida de doença súbita e encontra-se em estado de coma no hospital de St. Joseph em Toronto.
A fim de auxiliar a fazer face às altas despesas hospitalares, a sua filha Monica Ourique dirigiu-se ao Vitória Sports Club of Toronto a pedir ajuda.
"O Milénio" soube, através do seu presidente da direcção José Rocha, que o Vitória Sports Club vai realizar um jantar com variedades, no sábado dia 7 de Abril, na sua sede, 1166 Dundas St. West.
Participam neste jantar os cantores Jorge Adriano e José Adriano e haverá baile com DJ. O preço é de apenas $5.00 dólares por pessoa. Para mais informações telefone para: 416 534-4417.

Azeite AZEITEIRO
o sabor verdadeiro

Horácio Domingos Wholesale
Domingos Meat Packers Ltd.

O único matadouro português de suinos no Canadá. Uma filial de Horácio Domingos Wholesale.

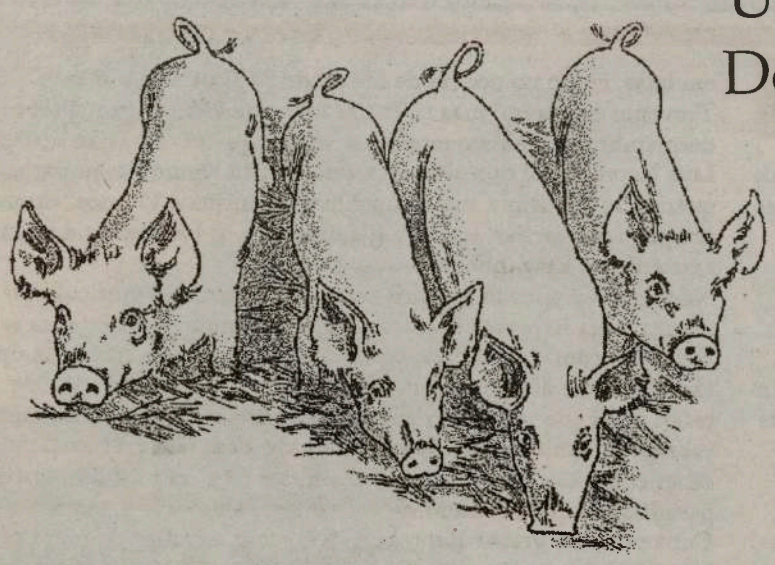

Horácio Domingos

Tel: (416) 762-5503 ou 1-800-935-4441

Guitarra portuguesa de Mariano Rego no ROM

Como é do conhecimento de uma parte da comunidade, a guitarra portuguesa do saudoso Mariano Rego encontra-se em exposição no ROM- Museu Real do Ontário, em Toronto, doado pelo próprio.

Esta guitarra portuguesa de 1900, com a inscrição "José Marciano da Silveira/José Guitarrista Funchal Madeira Island" faz parte da colecção do ROM, no 100 Queen's Park, e está ao dispôr dos estudiosos e interessados. A Dra. Manuela Marujo, numa das suas visitas ao ROM, adquiriu o bonito postal da guitarra de Mariano Rego e ofereceu-nos para expôr na Galeria dos Pioneiros Portugueses.
Agradecemos a gentileza.
Agora, que se fez a festa-homenagem a Mariano Rego para angariação de fundos para Bolsas de Estudo a estudantes de música que queiram dedicar-se à guitarra nacional, vem a propósito relembrar esta guitarra que tantos momentos de satisfação espiritual nos deu dedilhada pelos dedos ágeis do virtuoso Mariano.
Que Mariano Rego, por intermédio das "Bolsas de Estudo" prossiga tão útil aos portugueses como o foi em vida.

Dinis Cruz
nova gravação no mercado

O conhecido autor, compositor e intérprete Dinis Cruz, gravou um novo trabalho, cujo título é, "Na vida é melhor ser criança". Com excepção

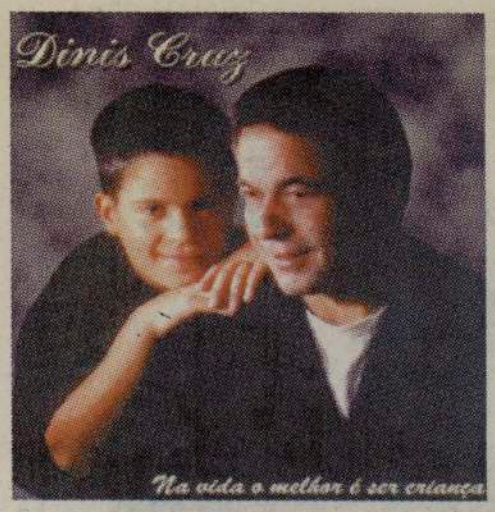

dos temas "Amigo" e "A nossa canção", que teve a colaboração de Jack Sebastião e Jó Furtado, respectivamente, Dinis Cruz assinou todas as outras canções, "O trabalho", "Mistério", "O teu corpo", "O lavrador" e "O princípio e o fim" e o tema que dá título ao trabalho. O trabalho foi gravado no estúdio Midi Digital, do Nelson Câmara, que também foi o responsável dos arranjos musicais.
A jovem Lindsey Câmara deu voz aos coros e, os arranjos de "Na vida é melhor ser criança", são de Ricardo Paes.
Este trabalho de Dinis Cruz é uma homenagem aos mais pequenos e, na capa, faz-se acompanhar do seu filho, a sua maior riqueza.
Por isso o seu desabafo natural, com a canção, "Na Vida o Melhor é Ser Criança". Mas quem consegue ser criança toda a vida? Era bom, mas o crescer e o perder a inocência infantil fazem parte da vida do homem e da mulher...
Dinis Cruz está de parabéns com este seu novo trabalho.

"Sonhos de Portugal"
DE CAMBRIDGE, EM FORMA

Os jovens componentes da banda "Sonhos de Portugal", de Cambridge, Nelson Vicente (voz), Steve Rego (guitarra), Mike Oliveira (viola baixo), Manny Rego (bateria) e Danny Braga (teclados), gravaram um novo trabalho, com produção, gravação e mistura de Hernani Raposo e, arranjos, de Hernani Raposo e Danny Braga.
A colega e amiga Sarah Pacheco deu a sua participação especial nos temas "On The Internet" e "O Brilho do Teu Olhar".
As cantigas são da autoria de Tony Starlight, Milú Pacheco, Edna Guimarães-Raposo e Hernani Raposo, Manuel Rodrigues e dos SDP.
Um conjunto de cantigas festivas, bem equilibradas, cheias de ritmo,

que vão animar muitas noites portuguesas.
Os jovens do SDP estão em boa forma.
Os CD's e cassetes d'os "Sonhos de Portugal", de Cambridge, estão à venda nos estabelecimentos portugueses da especialidade.

Foi como foi

Luís Represas vive um ano de números redondos: vai fazer 40 anos de vida em Novembro e completa 20 de carreira. Mas nem por isso tem vontade de fazer grandes balanços. Foi como foi, como diz a canção.

Pois é, Luís Represas, o rapaz dos Trovante, está quase quarentão. Mas mantém a pele lisa, os sinais na face, o cabelo escuro quase pelos ombros e o mesmo olhar de sempre. Garante não saber o que é isso da depressão dos 40 de que alguns amigos seus falam. «Pode ser presunção minha mas julgo que ao fim destes anos todos consegui guardar a ingenuidade, a capacidade de acreditar, o gosto pelos desafios...por outro lado aprendi a ter algumas precauções», diz. De 1990 data o último álbum dos Trovante (ou «do Trovante», na boca dos seus ex-membros), Um Destes Dias... O título fazia supor que ia acontecer alguma coisa e, de facto, o grupo que marcou definitivamente a música popular portuguesa do pós-25 de Abril não resistiu à última década do século. O fim não foi doloroso. Não houve propriamente saltos e pinotes, ninguém bateu em latas, como no poema de Mário de Sá Carneiro que os Trovante cantaram, mas cada um foi à sua vida. O grupo foi-se desmembrando lentamente até perceber que já não fazia sentido. Luís Represas foi dos últimos a sair. Sentiu algum desamparo quando se viu sem a sua companhia dos últimos 17 anos, «houve um pequeno vacilar, um quase deixar cair os braços, uma angústia existencial». Essa indecisão durou pouco.
Num gesto arriscado e pouco comum no mercado musical português, Luís Represas decidiu seguir o caminho sozinho sem se intimidar com o peso do sucesso dos Trovante. «Tomei uma opção radical de me afastar, mesmo fisicamente, de qualquer tipo de referências que pudessem exercer uma pressão sobre mim; houve, sobretudo, um trabalho de redescoberta», conta. «Precisava de saber como era eu a funcionar sozinho e não em prol dum artista pesadíssimo que se chamava Trovante». Descobriu-o, primeiro em Cuba onde foi gravar Represas (1993) com arranjos do pianista Miguel Nuñez e, já este ano, em Lisboa com Cumplicidades onde colaboram Bernardo Sassetti, Sérgio Godinho, Joaquim de Almeida e Davy Spillane. Para saber mais novidades acerca de Luís Represas pode consultar o seu "site" na internet: www.luis-represas.com.

Actriz não quis o filho de Ronaldo

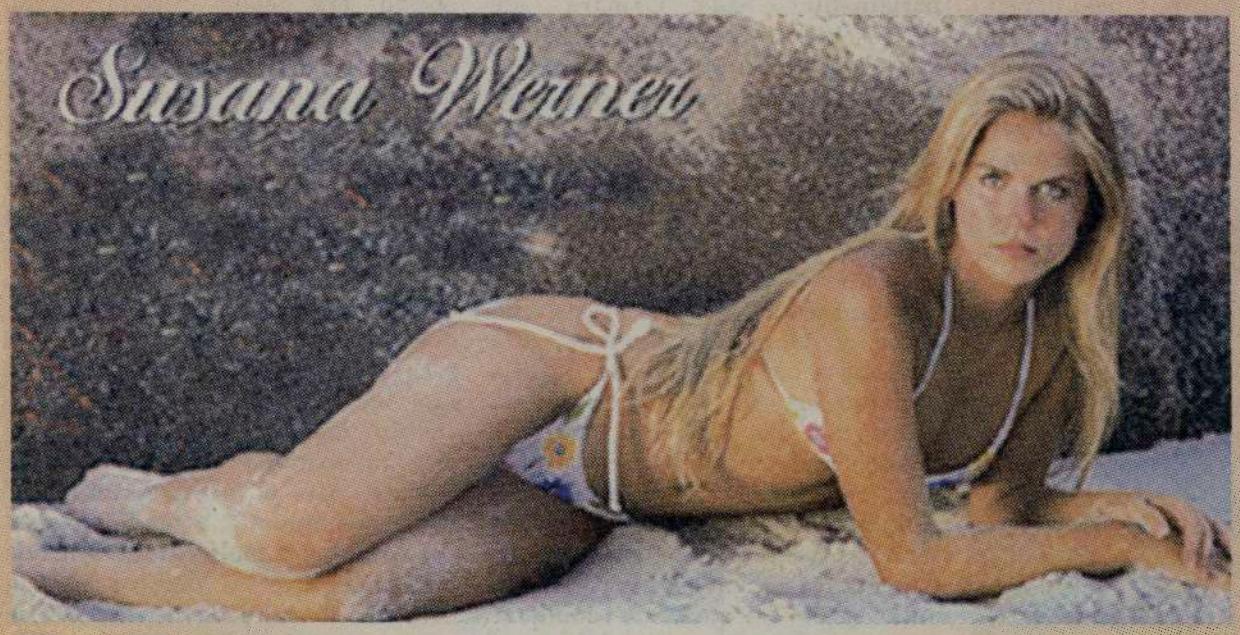

Modelo e actriz, Suzana Werner teve um ano 2000 em cheio. Firmou-se como apresentadora do programa desportivo "Surreal", criado por ela mesmo para o Sport TV; fez uma novela na Globo e cobriu as Olimpíadas de Sydney. O bom desempenho de todos estes projectos valeu-lhe um contrato de três anos com a TV Globo.

Aos 23 anos de idade, Suzana diz que já não tem tempo para brincadeiras e quer namorar a sério. Nos momentos livres corre para a praia onde passa grande parte do seu tempo na prática de surf. Continua a gostar de Ronaldo, achando-o uma pessoa fantástica e que ambos estão felizes pois ambos fazem o que querem. Suzana confessou-se feliz por, praticamente após a sua separação de Ronaldo, este ter sido pai, dizendo que, se quisesse, poderia ter sido ela a ser a mãe dos seus filhos. A actriz confessou que tanto um como outro evitam o contacto assíduo pois, uma vez que ambos são muito conhecidos, as pessoas poderiam começar a inventar histórias o que iria prejudicar a sua vida. Suzana Werner diz que o namoro com Ronaldo poderia ainda ter tido outras consequências que poderiam destruir todos os seus sonhos, devido à muita fama de Ronaldo.

Assim, continua, ela é hoje a Suzana Werner e ele o Ronaldo.

Schwarzenegger

De actor a governador da Califórnia

Os republicanos da Califórnia, na tentativa de deter o domínio democrata naquele estado, apostaram no actor Arnold Schwarzenegger para o governar, mas o "Exterminador" ainda não se decidiu.

Desde que Ronald Reagan o fez há 35 anos, nenhum outro actor alcançou com sucesso um cargo estadual na Califórnia.

O partido republicano da California está moribundo. Daí que os seus membros e simpatizantes, desesperados, tenham implorado a Schwarzenegger para se candidatar a governador da Califórnia nas próximas eleições.

"É o candidato perfeito e tudo o que os republicanos da Califórnia necessitam. A maior estrela de cinema do mundo, tem uma grande fortuna e é um republicano que acredita naquilo em que nós acreditamos", foi a explicação apresentada por Brian Todd, um delegado de Bakersfield que participou na convenção anual do partido, no mês passado em Sacramento.

Gray Davis, o actual governador democrata do estado, vai candidatar-se à reeleição e, por isso, no congresso republicano já começaram a distribuir t-shirts com a frase mais famosa do actor "Hasta la vista baby", do filme O Exterminador.

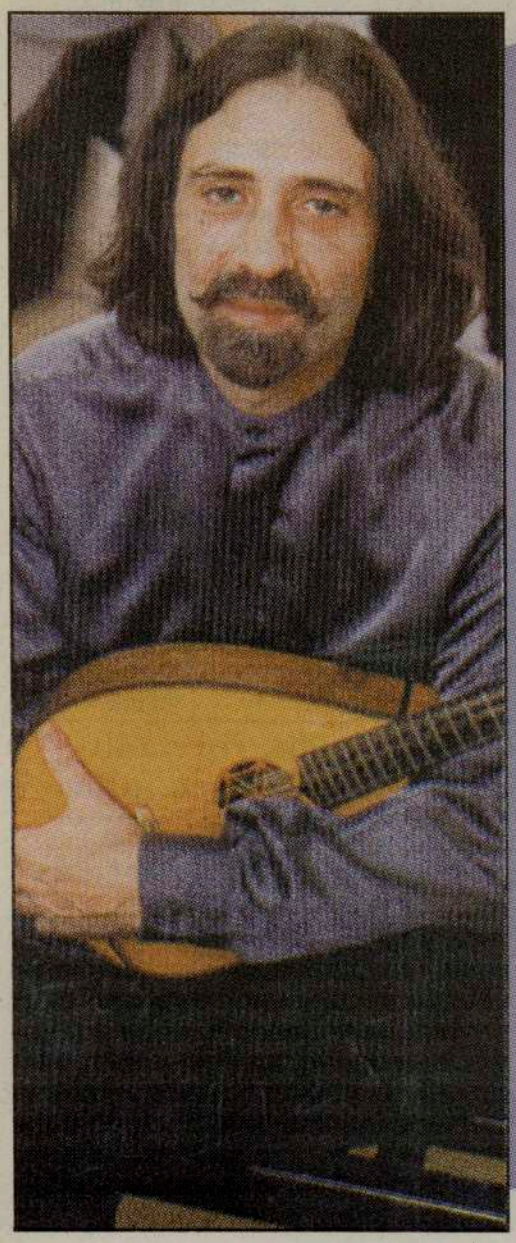

Rituais

Novo projecto de Júlio Pereira

Seis anos depois do seu último disco, Rituais marca o regresso de Júlio Pereira, no começo de uma nova fase em que se vira para a utilização das novas tecnologias digitais, aproveitando as potencialidades que estas lhe conferem para a manipulação e colagem de sons. "Hoje em dia é quase como se nós nos pudéssemos 'samplar' a nós próprios", afirma, "o computador dá-nos a possibilidade de construirmos um objecto e depois brincarmos com ele, manipulá-lo, fazer a nossa própria construção narrativa".

Estas novas ferramentas permitiram-lhe passar a trabalhar de um outro modo, gravar diversos instrumentos e depois fazer um trabalho de corte-e-costura ou neste caso "copy and paste".

Para ele já não estamos no tempo em que os registos musicais eram essencialmente estáticos; para a grande revolução musical do fim-de-século foi o que define como o "conceito de DJ" em que os discos passaram a servir de matéria para novas sonoridades.

A ideia para este projecto surgiu após ele ter adquirido uma câmara digital e começado a familiarizar-se com "software" de imagem e som. Isso levou-o a pensar em fazer algo que não se circunscrevesse apenas à música, mas se estendesse também a outras áreas, como a fotografia e a dança.

"O início do projecto Rituais diferia de todos os outros porque não tinha temas compostos. Comecei tudo como um pintor abstracto que dá a primeira pincelada. Depois afasta-se, olha e é levado pela própria pincelada a acrescentar mais qualquer coisa e aí por diante. Neste caso em termos paralelos comecei com o ritmo.

Júlio Pereira lamenta que em Portugal, mais de um quarto de século sobre o 25 de Abril, se mantenha uma série de complexos contra este tipo de experiências: "sério-sisudo" é a expressão que usa para definir a maneira como tratamos as coisas ligadas ao passado.

O projecto Rituais abrange ainda uma exposição multimédia com fotografias digitais de Júlio Pereira.

Pode recolher mais informações no endereço www.juliopereira.pt.

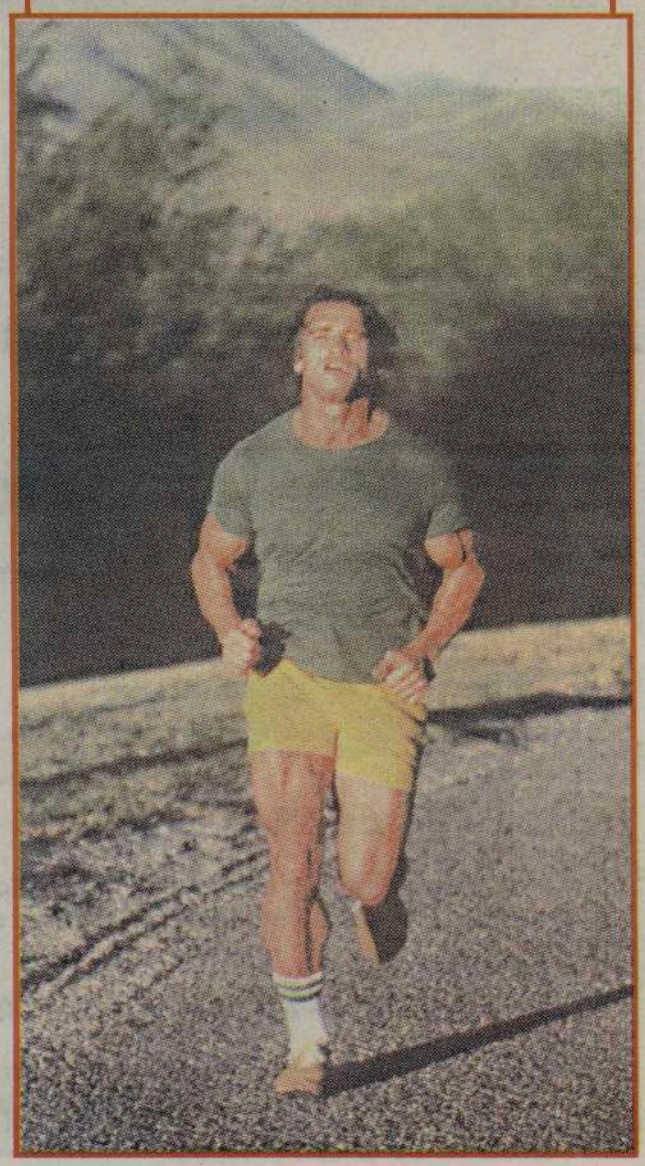

Seita americana prepara primeiro clone humano

Processo não é proibido nos EUA e Congresso estuda legislação, mas raelianos poderão ignorar quaisquer interdições

O aparecimento do primeiro clone humano poderá estar próximo. Sabia-se já que uma equipa liderada pelo médico americano de origem cipriota, Panos Zavos, e pelo italiano Severino Antinori, está a desenvolver pesquisas nesse sentido, e era também público que uma seita americana, os raelianos, planeava uma clonagem, mas a confirmação deste último caso renovou agora as preocupações de legisladores americanos e de cientistas, na sequência de uma audição parlamentar na Câmara de Representantes. Nesta audição, dedicada a uma avaliação do problema, dado que a clonagem humana não é expressamente proibida por lei nos EUA, a directora da empresa Clonaid, ligada aos raelainos, afirmou claramente estar a trabalhar desde Dezembro nesse projecto. A audição parlamentar destinou-se a preparar legislação sobre a clonagem humana, um processo a que o Presidente Bush já declarou opor-se, e a afirmação da directora da Clonaid, Brigitte Boisselier, desencadeou de imediato uma reacção da Food and Drug Administration (FDA), a autoridade sanitária dos EUA, que advertiu que tal tentativa não poderia ser feita sem autorização, a qual, de qualquer forma, não seria concedida. A Clonaid está a desenvolver estudos, num laboratório secreto, para clonar um humano, a partir do material genético preservado de um bebé que morreu aos dez meses, após uma operação cirúrgica. A clonagem é feita a pedido dos pais do bebé e esse material genético será introduzido num ovócito da mãe da criança, cujo núcleo será retirado. O embrião assim obtido será depois introduzido no útero da mãe. A própria directora da Clonaid perdeu também um filho e já declarou querer cloná-lo, afirmando, tal como o fazem Zavos e Antinori, que para se evitar qualquer malformação no feto basta examinar os embriões a serem implantados na mãe hospedeira. Mas essa tarefa é tanto mais difícil quanto se sabe que, para a clonagem da ovelha Dolly, houve 267 tentativas falhadas. Tanto o chefe da equipa que criou a Dolly, Ian Wilmut, como um reputado cientista americano, Rudolf Jaenisch, alertam, no número de hoje da revista Science, para a "irresponsabilidade" da clonagem humana, tendo em vista os riscos de malformações e de problemas diversos, desde a elevada taxa de mortalidade de fetos e de recém-nascidos de mamíferos já clonados a problemas relacionados com deficiências renais, do sistema circulatório e imunitário, etc.
O Congresso dos EUA poderá agora proibir a clonagem. Mas talvez chegue tarde de mais.

Investigadores avaliam a Ciência que podem fazer em Portugal e no exterior

Portugal é um país de contrastes onde coexistem, também no mundo da Ciência, áreas e instituições que registaram grandes progressos no apoio à investigação com outras onde há muito a fazer para incentivar devidamente o esforço dos cientistas.
A opinião é de Nuno Crato, doutorado em Matemática/Estatística que ensinou e desenvolveu investigação nos Estados Unidos durante 12 anos.
O cientista comentou as dificuldades que, em seu entender, a actividade científica ainda enfrenta a nível nacional.
"De momento, Portugal quase nada tem a oferecer que não exista, e melhor, noutros países", disse, acrescentando que "não nos podemos iludir pelo facto de haver alguns académicos de origem estrangeira entre nós". Nuno Crato é membro fundador do Fórum Internacional de Investigadores Portugueses, que se vai reunir pela 3ª vez, entre sábado e terça-feira, na Universidade do Algarve. Durante o encontro deste ano, "vai haver apresentações de áreas científicas e a discussão de temas de política de investigação", explicou Nuno Crato. "O grande objectivo é dar voz a jovens investigadores portugueses", continuou, esclarecendo que se pretende que os cientistas no país e no estrangeiro se encontrem, se conheçam, saibam o que uns e outros estão a fazer nas suas áreas de investigação. Tudo porque, para além da falta de reconhecimento que muitas vezes enfrentam os investigadores portugueses, considera o matemático, é necessário um maior contacto entre a comunidade científica nacional e estrangeira.

Motores de busca na net não chegam para as encomendas

O crescimento exponencial da Web - alguns especialistas afirmam que existem neste momento qualquer coisa como 550 mil milhões de páginas na Net - tem como efeito uma maior dificuldade em encontrar alguns sites. Mesmo através dos melhores e mais utilizados motores de busca, como o Yahoo ou o Alta Vista, começa a não ser possível chegar a todo o lado. Cada um deles cobre milhão e meio de sites, o que significa que há uma imensidade deles que fica de fora do auxílio prestado pelos motores de busca. Os especialistas chamam a esta imensidão de sites, não cobertos pelos muitos motores de busca, a "Web invísivel" ou a "Web profunda". E alguns afirmam que ela representará, a prazo, o fim dos motores de busca, cada vez que for mais acentuado o fosso entre a realidade que eles cobrem e a "Web profunda". E prevêem que, no futuro, o acesso aos sites na Net possa funcionar como funciona hoje a televisão por cabo: o assinante escolherá um menu de sites a que quer ter acesso. É a pensar nisso que alguns motores de busca se estão a preparar, assumindo alguns nichos de mercado. Por exemplo: motores que dão acesso só a sites económicos ou científicos, ou de desporto.

York Volkswagen

Drivers wanted

Filipe Gomes
Departamento de vendas

Jo Carvalho
Serviço de Oficina

Golf

Jetta

Passat

New Beetle

Modelos de 2001 a preços competitivos

Grande exposição de automóveis usados com garantia.
Venha ver todos os modelos disponíveis e conduzir o carro dos seus sonhos.

Tel: 416-741-7480 • Fax: 416-741-7809

1950 Wilson Ave., Weston
(ao Norte da 401, entre a Jane e a Weston Road)

0103

MÉDIUM MONA
CONSELHEIRA ESPIRITUAL

Fala-lhe de como foi o seu passado, revela-lhe o seu presente e dir-lhe-á como será o seu futuro

Ajuda em todos os problemas da vida grandes ou pequenos, tais como:
AMOR; CASAMENTO; SAÚDE; FINANÇAS; NEGÓCIOS; EMPREGO.

Faz desaparecer a energia negativa e obstáculos de qualquer género.Restaura a sorte e a felicidade, especialisada em reunir a família e apaixonados, 40 anos de experiência. Ela dirigir-se-á aos seus amigos e inimigos pelos nomes de cada um.

ESPECIAL
2 leituras por $15.00 e uma pergunta grátis
Tel.: 416 222-8201
Yonge & Finch

Publicidade "online" vai explodir em breve

O mercado mundial da publicidade online deverá atingir qualquer coisa como 33 mil milhões de dólares no ano 2004, segundo um relatório da empresa de consultadoria Cap Gemini Ernst & Young. De acordo com este estudo, o aumento exponencial do mercado publicitário na Rede será, sobretudo, resultado do investimento de empresas tradicionais (e não, em primeira linha, das da nova economia), que deverá aumentar a uma média de 71 % por ano. Em 2004, metade dos investimentos publicitários destas empresas deverão estar centrados na Web. O relatório da Ernst & Young ("Business redefined: connecting content, applications and costumers") foi elaborado na sequência de uma série de entrevistas a mais de 120 empresários das principais companhias mundiais de telecomunicações. Sessenta e seis por cento dos empresários consultados consideraram que as ligações de Internet por banda larga serão um factor-chave para o desenvolvimento de novos serviços na Rede. Este aumento exponencial da publicidade online será uma importante fonte de rendimento para as empresas de fornecimento de conteúdos, em áreas como o entretenimento e a informação, ou noutras aplicações, como os negócios ou o home banking. A importância dos conteúdos foi realçada por todos estes empresários, considerando que os gestores desses conteúdos serão igualmente decisivos para a criação dos valores para que o relatório aponta. Aliás, os operadores na Internet terão muito mais valor e poderão ser mais beneficiados, quanto mais serviços online prestarem.

O incontornável fim das borlas

A era das borlas na Internet poderá estar a chegar ao fim, pelo menos nos sites que disponibilizam serviços ou conteúdos, uma situação catalisada também pela quebra nas receitas publicitárias.

Dos jogos online aos leilões, das enciclopédias à troca de ficheiros musicais, os cibernautas vão começar a ter de abrir os cordões à bolsa se quiserem continuar a beneficiar de serviços que até aqui lhes eram oferecidos. O Napster terá marcado o início desta nova era. O site que permitia, até há duas semanas, a troca gratuita de ficheiros musicais entre mais de 56 milhões de utilizadores foi obrigado pela justiça dos Estados Unidos a colocar filtros nos títulos protegidos pela lei dos direitos de autor e de distribuição. A Bertelsmann, gigante alemão para o sector da música, não perdeu a oportunidade e, após retirar a queixa que mantinha contra o site, associou-se ao Napster em Outubro de 2000, anunciando agora que a partir do Verão irá começar a cobrar uma taxa de subscrição mensal. Também a prestigiada Enciclopaedia Britannica, até agora integralmente disponível em www.britannica.com, vai deixar de ser gratuita, tendo a empresa decidido instaurar uma subscrição para quem queira aceder aos conteúdos. Outras vítimas recentes desta nova política são os fãs de basebol, que até aqui podiam acompanhar gratuitamente os encontros das suas equipas favoritas na Internet. Mas a partir da próxima época, que se inicia já este mês, a Liga de Basebol norte-americana vai instaurar uma taxa de subscrição de 9,95 dólares (cerca de dois mil escudos) pelas transmissões áudio no site. "Penso que as pessoas vão começar a pagar, como parece confirmar o ambiente pós-Napster que vivemos actualmente", constatou recentemente o número dois da empresa Real Networks, Larry Jacobson. "Até agora as pessoas não pagavam nada na Internet, em parte porque ninguém lhes pedia", sublinha.

WWW

- sites da semana -

Natureza

A vida selvagem on line

Se é um amante da natureza, dê uma vista de olhos no site da National Geographic (NG). No endereço electrónico www.nationalgeographic.com encontra uma enorme variedade de informações sobre a vida selvagem, desde mapas, vídeos de observações directas, imagens, entre outras coisas. Aqui também pode aceder às publicações da NG, como a Traveler ou a Adventure. Ainda um link curioso "Eye in the sky", onde pode observar o estado do planeta do ponto de vista dos satélites: poluição, camada de ozono ou conflitos humanos.

ROCK PORTUGUÊS

A modesta "home" dos Xutos & Pontapés

Se há heróis no chamado rock português eles são certamente os Xutos & Pontapés, uma verdadeira banda de culto à escala nacional. Também eles já estão na Internet, com várias páginas, entre elas a oficial www.xutos.pt. Uma página onde podemos saber todas a história desta banda, a discografia completa e tudo o que sobre eles já foi publicado. Há ainda lugar para o inevitável clube de fãs e, "last but not the least", para a agenda da digressão de 2001, verdadeiramente imperdível para quem queira seguir de perto a carreira da banda de Tim e Zé Pedro.

ANIMAÇÃO

Personagens divertidas e animadas

Agora uma sugestão animada para toda a família e que pode consultar juntamente com os seus filhos: o site dos desenhos animados Looney Cartoons. Em www.looneycartoons.com estão personagens animadas como o Bugs Bunny, o Duffy Duck ou o Pepe Le Pew. Aqui veja, num ambiente muito colorido e divertido, as fotografias destes bonecos, os clips sonoros ou as imagens animadas. Conheça estas personagens, as suas características e as aventuras em que embarcam e que fazem as delícias de muitas pessoas, dos mais novos aos mais velhos.

CARTOONS

www.scoobydoo.com

Este é o site oficial de Hanna Barbera. Nele vai encontar uma série de brincadeiras. Para além da animação, pode descobrir as últimas novidades do Scoobydoo, o cão mais engraçado dos desenhos animados. A colecção dos links leva-o a viajar pelo mundo da fantasia. Não perca os jogos disponíveis. www.scoobydoo.com

HORÓSCOPO

CARNEIRO - 21/03 A 20/04

Tenha cuidado, pode sentir alguma inquietação e agir precipitadamente neste momento. É possível que esteja mais nervoso do que é costume devido a discussões, ou porque alguém constantemente o importuna.

TOURO - 21/04 A 20/05

Cultive a sua relação amorosa e a sua relação com a natureza. Em ambas poderá obter satisfações e vai sentir-se mais disponível para dar e receber. A sua natural capacidade de sedução e envolvimento ficará mais actuante.

GÊMEOS - 21/05 A 20/06

Uma relação desarmoniosa entre Marte e Mercúrio irá criar-lhe um momento de menor capacidade de controlo, de concentração ou de trabalho. Poderá, também, sentir-se mais disperso ou distraído.

CARANGUEJO - 21/06 A 21/07

Momento propício para novos investimentos, que virão a ter uma rentabilidade assegurada. Para tanto, ajuste a direcção dos seus interesses, bastando-lhe uma apreciação global do que pretende alcançar.

LEÃO - 22/07 A 22/08

Neste momento tente fazer uma pausa em tudo aquilo que pede acção e prontidão e, vire-se para o mundo dos afectos e das relações. Procure tirar um tempo e vá a um concerto, a uma exposição ou a um museu.

VIRGEM - 23/08 A 22/09

Marte em conflito com Mercúrio faz com que a sua mente trabalhe mais depressa, tornando-o receptivo a todos os estímulos exteriores. Neste momento seja bom juiz, nas suas discussões com aqueles a quem ama.

BALANÇA - 23/09 A 22/10

Terá maior necessidade de se afirmar, de mostrar quem é e o que sente na realidade. O seu lado romântico e apaixonado estará mais acentuado, dando maior brilho à sua vida amorosa.

ESCORPIÃO - 23/10 A 21/11

Será uma semana fértil em oportunidades para situações românticas. No entanto, nem todas serão para explorar. Analise previamente a concretização de qualquer relacionamento, para não ter depois horas amargas, e acabar por dizer que só ganhou... experiência.

SAGITÁRIO - 22/11 A 21/12

Você estará mais sensível à reacção dos outros. Qualquer luta, neste momento pede-lhe um esforço maior. Estará com mais aptidão para conduzir melhor um assunto delicado, pois o seu tacto diplomático estará mais actuante.

CAPRICÓRNIO - 22/12 A 20/01

Com a passagem da Lua pela Casa VI, poderá sentir uma mais agradável sensação de bem-estar na sua rotina diária e de prestar ao seu corpo as necessidades de que ele carece.

AQUÁRIO - 21/01 A 19/02

Através da posição de Marte pode sentir-se mais agressivo, tenso ou com menor capacidade de tacto. O seu instinto de afirmação, poderá ser posto à prova nesta altura, ou mesmo sensibilizar a sua relação afectiva ou a sua comunicação com os outros, de um modo geral.

PEIXES - 20/02 A 20/03

Não abuse do seu físico. Tudo tem um limite, descanse, procure recuperar as energias que tem despendido. Trave o despertador, durma, até o próprio organismo dizer "já chega".

Embora estas duas imagens pareçam idênticas, possuem 7 diferenças. Tente descobri-las e divirta-se!

7 DIFERENÇAS

por: Jamie Iria

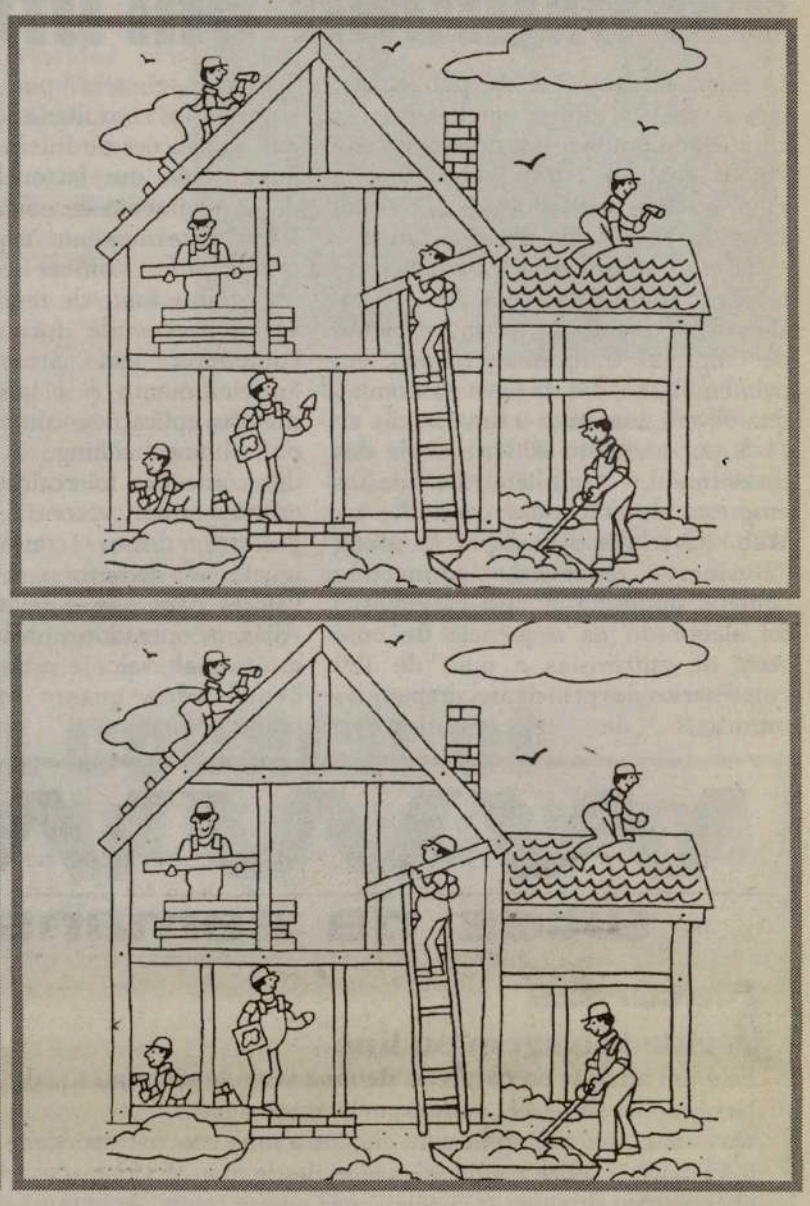

AÇORES

Câmara de Ponta Delgada interdita deposição de vísceras na lixeira

A Câmara Municipal de Ponta Delgada decidiu interditar a deposição na lixeira do concelho de vísceras dos animais abatidos na ilha de São Miguel ao abrigo do programa comunitário de combate à BSE, anunciou a autarquia.

Segundo fonte autárquica, a decisão, já comunicada à secretaria regional da Agricultura, decorre da constatação de que o volume de resíduos animais depositados na lixeira das Murtas "quase duplicou" nas últimas semanas.

Além disso, a Câmara Municipal de Ponta Delgada não recebeu "qualquer informação oficial sobre a eventual perigosidade das vísceras para a saúde pública", assim como "possíveis cuidados especiais a ter no processo da sua deposição", refere a mesma fonte.

O secretario do sector, Ricardo Rodrigues, rejeitou pronunciar-se enquanto não tiver em sua posse a deliberação da autarquia, mas adiantou que os produtores de gado de São Miguel não estarão de acordo com a decisão.

No final de Março, o Governo açoriano garantiu que o encaminhamento para a lixeira das vísceras dos bovinos abatidos na ilha, no quadro da estratégia da União Europeia de combate à doença das "vacas loucas", sempre esteve previsto e respeita o regulamento comunitário aplicável.

Um porta-voz da secretaria da Agricultura adiantou, na altura, que as vísceras são alvo de um tratamento especial antes da sua entrega na lixeira de Ponta Delgada.

PUB

100% Jovem * Canal 2 de Festival Português * sextas-feiras 9 pm - 12 am

Música | Cinema | Jogos | Entrevistas | Biografias

Reino Unido:

O novo fenómeno Hear'Say continua a liderar top de singles

O fenómeno pop que abala actualmente o panorama musical britânico, Hear'Say, manteve-se na semana passada, pela terceira consecutiva, no primeiro lugar da tabela dos singles mais vendidos no Reino Unido com a canção "Pure And Simple". As Hear'Say, um quinteto formado por Noel, Myleene, Danny, Kym e Suzanne, foram as vencedoras do programa de televisão britânico de descoberta de novos valores na música, "Popstars", cuja versão portuguesa estreia brevemente na "SIC". Os dez singles mais vendidos na semana passada no mercado discográfico britânico foram os seguintes (entre parênteses a posição na semana anterior):

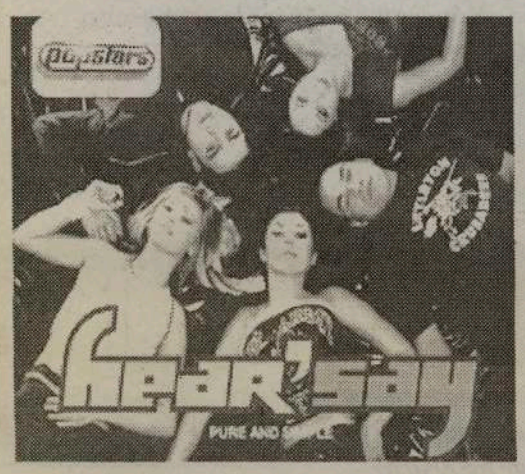

1. (1) "Pure And Simple", Hear¥Say.
2. (2) "It Wasn¥t Me", Shaggy (com Ricardo "RikRok" Ducent).
3. (-) "Butterfly", Crazy Town.
4. (6) "Clint Eastwood", Gorillaz.
5. (3) "Uptown Girl", Westlife.
6. (-) "Salsoul Nugget (If U Wanna)", M&S presents Girl Next Door.
7. (4) "Whole Again", Atomic Kitten.
8. (7) "Teenage Dirtbag", Wheatus.
9. (9) "I'm Like a Bird", Nelly Furtado.
10. (5) "Mr. Writer", Stereophonics.

MusicNet une gigantes da edição

A AOL Time Warner, a EMI, a Bertelsmann e a Real Networks anunciaram a criação do MusicNet, uma plataforma comum de distribuição de música na Net por subscrição.
O acesso ao MusicNet será possível a partir de diversos sites temáticos, incluindo alguns que não pertencem a empresas associadas ou às editoras envolvidas na parceria. A RealNetworks, líder mundial na produção de software de música e vídeo para uso na Net e a AOL-Time Warner vão disponibilizar os seus serviços ainda este ano, algo que a Vivendi Universal e a Sony Music também já anunciaram, quando em Fevereiro assinaram um acordo que deu origem a uma plataforma semelhante à MusicNet, as denominada Duet.
A importância do acordo agora anunciado foi explicada por Dick Parsons, co-director da AOL Time Warner, para quem "isto inaugura uma nova era, a da distribuição maciça, segura, prática e interactiva de música na Internet". A tecnologia da Real Networks permitirá a distribuição dos títulos das três editoras, que perfazem 40 por cento da oferta mundial de música. As obras de Bjork, Eric Clapton, Whitney Houston, Madonna ou Santana estão nos catálogos do MusicNet.

Modalisboa:

Fátima Lopes estreia-se na Alta Costura

A apresentação da primeira colecção de Alta Costura e joalharia de Fátima Lopes e o regresso de José António Tenente em dia do seu aniversário, marcaram a segunda jornada da 16ª Modalisboa (Outono/Inverno).

A capital portuguesa viu finalmente a nova faceta da criadora madeirense, lançada em Paris. Nem o diamante, desenhado pela própria "designer", faltou a fechar o desfile. Uma colecção onde os vestidos longos em seda e rendas bordadas mostram um lado mais "couture" da etiqueta Fátima Lopes, embora os decotes arrojados, as rachas e as micro-peças com forte conotação sensual, continuam a ser a pedra de toque, sobretudo na colecção de pronto a vestir, onde abundam os cabedais. Na colecção de homem, apenas o brilho dos "blazers" acrescenta alguma novidade, mantendo-se as calças de linhas direitas e amplas, com bainhas descaídas. Em dia do seu aniversário natalício (35 anos), José António Tenente brindou a ModaLisboa com um interessante espectáculo de moda, a que não faltou uma chuva de papelinhos brilhantes e o apoteótico encerramento, com a recreação de um concurso de danças de salão. Os manequins, com números nas costas, encontravam os seus pares, ao som de uma banda sonora a dar um "swing" muito especial ao desfile, marcado pelas imagens de moda "retro", a lembrar os loucos anos 20. A inspiração oscila entre o romantismo do Século XX, aliado ao espírito neoromântico do início da década de 80, com destaque para as aplicações de fios de missangas brilhantes e saias duplas, com cortes assimétricos. Miguel Flôr também voltou a insistir do seu tema favorito, a "reinvenção do clássico", com a maior novidade a recair do alargamento da paleta de cores: tons cinza azulados e castanhos, negro e verde ácido. O dia fechou com as propostas de Manuel Alves e José Manuel Gonçalves, com a dupla a apostar na austeridade e nos pormenores artesanais para criar imagens de ambiência urbana, com visuais sóbrios, mantendo o toque "couture".

Classificados

Precisa-se

Local 30, "Roofers Section"

Necessita de operários
com experiência para trabalhar
nos telhados.
Ordenado de sindicato e com todos
os benefícios conhecidos.

Tel.: 416-299-7260

**Empregado de balcão para talho, com alguma experiência no corte de carnes.
Contacte Carlos Tel.: 416-651-5194**

**Precisa-se de pessoa para trabalhar ao balcão em Bar/Café.
Tel.: 416-516-3770**

**Cozinheira para a área de Mississauga.
Tel.: 905-270-5060.**

**Pedreiro para companhia de jardinagem.
Contactar Many. Tel.: 416-837-2320.**

Carpinteiros para casas novas. Contactar Victor Tel.:905-789-5824 ou Jack Tel.:416-656-2668.

Empregado de balcão em regime de Part-Time ou Full-Time, para um Talho, para mais informações diriga-se ao 1042 Bloor.

VENDE-SE CASA

Na zona da Creditview e Britania em Mississauga. A casa com 3.000 Sq Feet com garagem dupla e o lote com 44 ft por 110 ft. Tem 4 quartos, 1 cozinha, 3 c/ banho, 1 sala de jantar, 1 sala de estar e 1 quarto de serão (family room). Chão em madeira, excepto cozinha, com mármore.

Tel.: 416-678-2009

Empregada de balcão para loja de pronto a vestir.Contactar Teresa. Tel.: 905-615-1402.

**Pessoal para fazer limpeza na área de Mississauga.
Tel.: 416-461-8748.**

Jardineiros e pedreiros, para companhia de jardinagem, Tel.: 905-318-4464.

**Pessoal para fazer limpeza na área de Mississauga.
Tel.: 905-455-5414.**

**Senhora ou menina para uma lavandaria pública em Brampton, em regime de Part Time ou Full Time, que fale inglês.
Tel.: 416-255-5901 ou 905-453-4109.**

**Pessoal para Companhia de Jardinagem.
Tel.:416-399-9694 ou 905-858-3848.**

Empregado para instalação de armários de cozinha com experiência. Tel.:416-763-7177.

**Pessoal para fazer limpeza, na área de Mississauga.
Contactar Bill. Tel.: 1-800-786-7559.**

**Empregados para a construção com experiência e pedreiros.
Contactar Evaristo. Tel.: 416-295-2992.**

Empregadas para caixa registadora, condutor e empregado para armazém, para companhia em Toronto. Tel.: 416-531-2401.

**Vendedor de automóveis.
Tel.: 905-625-1420**

Assine e divulgue

O MILÉNIO

Assinatura anual no Canadá, por apenas $48, GST incluido, para os EUA $75 e Europa $130.

Nome: _____

_____

Morada: _____

_____

C. Postal: _____

Tel: ( ) _____

Para nos enviar a sua assinatura, oportunidade de emprego ou qualquer outra informação:

**FAX: (416) 538-0084
TEL: (416) 538-0940
E-mail: info@omilenio.com
Correio: 1087 Dundas St. W.
Suite #103
Toronto, On, M6J 1W9**

Culinária

Borrego com Ervilhas

INGREDIENTES:

1,5 kg de borrego (costelas, pescoço)
2 cebolas
1 ramo de salsa
3 colheres de sopa de banha
sal e pimenta
1 kg de ervilhas

CONFECÇÃO:

Corta-se a carne de borrego em bocadinhos regulares (para guisar). Faz-se um refogado com as cebolas e a salsa e finamente picadas e a banha, não o deixando apurar muito. Junta-se a carne, tempera-se com sal e pimenta e deixa-se cozer juntando uns pinguinhos de água. Quando a carne estiver cozida, introduzem-se as ervilhas e deixam-se cozer, juntando mais uns pinguinhos de água, se for necessário. Acompanha-se com salada de alface segada (como caldo verde) temperada com azeite, vinagre, água e hortelã ou coentros.

SOBREMESA:

Folar de Páscoa

INGREDIENTES:

1 kg de farinha
30 gr de fermento de padeiro
1 dl de água morna
400 gr de açúcar
2 ovos
2,5 dl de leite quente
50 gr de manteiga
sal
raspa da casca de 2 limões
ovos cozidos com casca de cebola

CONFECÇÃO:

Peneira-se a farinha para uma tigela, faz-se uma cova no meio e deita-se aí o fermento esfarelado, que se rega com água morna. Cobre-se o fermento com um pouco de farinha, envolve-se a tigela num pano de flanela ou cobertor e deixa-se levedar cerca de 15 minutos. Depois, mistura-se a farinha com o fermento, juntam-se o açúcar, os ovos, um a um, mexendo sempre, e o leite morno, no qual se derreteu a manteiga, o sal e a raspa dos limões. Amassa-se tudo vigorosa e longamente. Abafa-se a massa novamente e deixa-se levedar perto de uma fonte de calor pelo o menos 2 horas. Retira-se a massa em bocados, a que se dá uma forma redonda, dobra-se ao meio e, com os dedos passados por azeite, molda-se em forma de ferradura. À medida que se vão tendendo, dispõem-se em tabuleiros, deixando os folares crescerem. Na altura de irem ao forno, enterram-se os ovos cozidos na massa (um, dois, ou três por folar). Levam-se a cozer em forno bem quente (220ºC) durante 15 a 20 minutos.

Azeite
AZEITEIRO
Ao dispor o dia inteiro

Festival Português - Canal 2

Consigo 24 Horas por dia

Sanyo DC-C10

$245.00*

Audio System, Digital Tunning 3-CD Changer, AM/FM/SMO, Double Cassette, Remote Control

Panasonic RX-D11

$160.00*

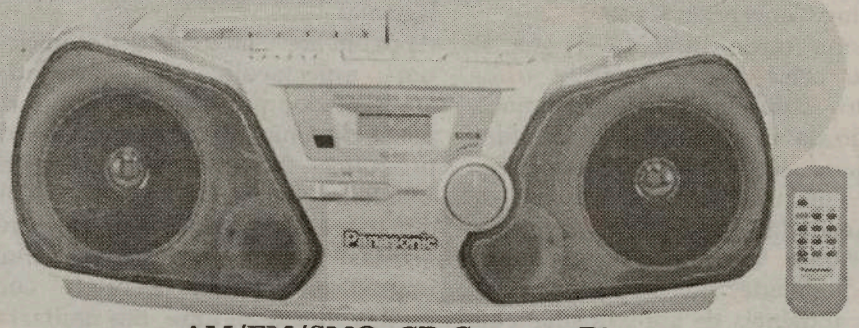

AM/FM/SMO, CD-Cassette Player com Remote Control

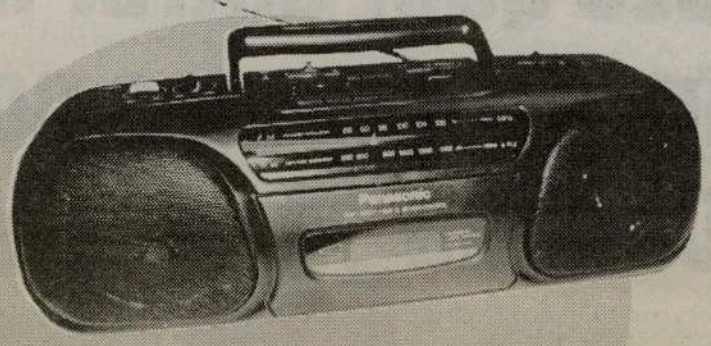

Panasonic RX-FS430

Stereo Radio/Cassette Recorder

$125.00*

Sanyo MCD-Z190

$150.00*

CD Portable, Digital Radio AM/FM, Cassette Recorder

Citizen JTR 1819

Portable Radio AM/FM Cassette/Recorder Player

$90.00*

General Electric

$55.00*

Portable Radio AM/FM /SCMO

**Plus GST & PST*

Informações pelo tel: (416) 537-1088

Estes rádios estão à venda nos seguintes locais:

EM TORONTO: Viseu Electric - 896 College St. Tel: 531-2847 * Portugal Mix - 1191 Dundas St. West Tel: 534-4114 * Manata - 846 Dundas St. West Tel: 603-9572 * Artnova Furniture Plus - 992 Bloor St. west Tel: 532-1133 * Advanced Electronics - 1332 Dundas St. W. Tel: 537-7606 **EM MISSISSAUGA:** Nova Pastry & Bakery - 3635 Cawthra Rd. Tel: (905) 279-3206 * Vi-Ana Gifts - 289 Dundas St East Unit 4 Tel: (905) 279-9997 * Elifaz Bakery 607 LakeshoreRd. E. 905-278-2392 **EM BRAMPTON:** Concord Furniture - 280 Rutherford Rd. Tel: (905) 455-8818 **EM HAMILTON:** - Alves Meats - 157 Macnab St. N. Tel: (905) 528-0165 **EM LONDON:** Acadia Travel 366 Hamilton Rd. 519-432-3797 * Internacional Gift Shop, 416 Hamilton Rd. 519-675-0446 * Atlantic Sea Fish Market, 708 Hamilton Rd. 519-452-7511 * Ocean Food Center, 778 Hamilton Rd. 519-452-1220 * Francisco de Almeida 519-685-1452 **EM KITCHENER:** Legacy Travel 585 Queen St. S. 519-745-3233 **EM CAMBRIDGE:** Beiros Supermarket 50 Ainslie St. S. 519-621-6950

0003

HOMENAGEM A MARIANO REGO

POR: AVELINO TEIXEIRA

Realizou-se no passado Domingo, 1 de Abril de 2001, a tão divulgada e merecida homenagem a Mariano Rego, o saudoso, peculiar e flanboiante músico (Mestre da Guitarra Portuguesa, adjectivo que lhe era vulgarmente atribuído, no Oásis Catering Convention Centre.

Foi uma tarde inolvidável que se iniciou pelas catorze horas e trinta minutos com um apetitoso almoço, seguido da apresentação de um vídeo intitulado Recordando Mariano Rego que se encontra disponível nas casas de especialidade.

Seguiram-se depois alocuções por individualidades que se encontravam numa audiência de aproximadamente 300 pessoas nomeadamente José Eustáquio, presidente da Aliança dos Clubes, o professor da Universidade de Toronto José Carlos Teixeira, Mário Silva vereador da Câmara Municipal de Toronto, Nélia Pedro de Gente da Nossa, Ana Sanca em representação do cônsul-geral de Portugal em Toronto, que não pouparam os elogios ao homenageado.

Após estas breves intervenções, procedeu-se então ao ponto alto da tarde com o descerramento de uma pintura a óleo de Mariano Rego, executada pelo ilustre pintor, oriundo de Ilha Graciosa, Hildebrando Silva, que ao usar da palavra disse que teria demorado cerca de dois anos a execução do seu minucioso trabalho. A pintura foi finalmente ofercida à viuva do homenageado, Maria da Luz Rego que, com a emoção não pôde conter as lágrimas.

Após um breve intervalo deu-se início a um espectáculo de variedades apresentado, profissionalmente, pelo poeta, dinâmico locutor e produtor do programa Voz da Amizade, de London, Euclides Cavaco, espectáculo que teve a participação de trinta e três artistas, que ao desfilarem num improvisado palco decorado com muitas flores e uma das guitarras eléctricas de Mariano Rego, não resistiram à tentação de aludirem, com certa nostalgia, ao perecido amigo Mariano Rego.

O sucesso deste maravilhoso espectáculo de variedades, com o maior elenco artístico até hoje verificado num palco da nossa comunidade, segundo a opinião pública, não teria sido possível sem a participação do Tony da Silva, Produções TNT, que com a combinação de efeitos luminosos tornou ainda mais brilhante a actuação dos artistas que numa apoteose final, posaram para as câmaras dos órgãos de informação, que mais uma vez deram incondicionalmente o seu apoio a este acontecimento, aos quais o comité organizador está profundamente grato.

Embora passasse já das vinte e duas horas quando o espectáculo terminou, podia-se notar um ar satisfatório em todas as pessoas que quiseram estar presentes, homenageando um açoreano que com as suas guitarras soube granjear a simpatia de todos aqueles que tiveram o ensejo de o ver e escutar.

A informação do total da receita proveniente deste acontecimento, bem como os donativos de alguns comerciantes da comunidade portuguesa (tendo-se a ainda a esperança da adesão de muitos outros), será dada oportunamente aos órgãos da informação local.

MARINO'S LAKESHORE AUTOMALL

www.marinosautogroup.com

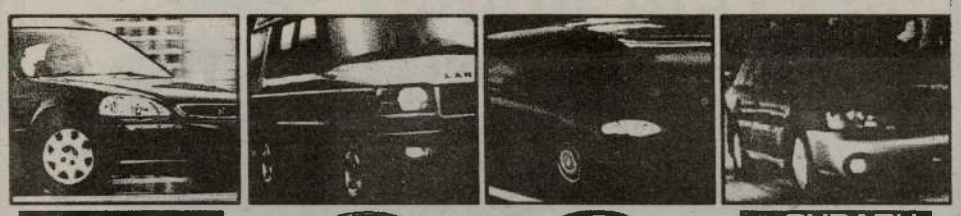

HONDA
LAKESHORE HONDA

LAND-ROVER
LAND ROVER METRO WEST

WESTEND HYUNDAI

SUBARU
MARINO'S FINE CARS

Também uma Grande Variedade de Carros Usados de Todas as Marcas.

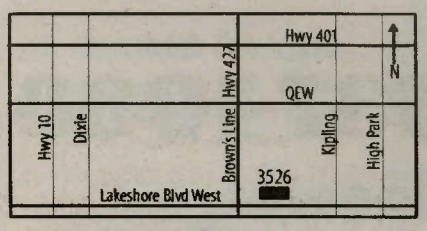

3526 Lakeshore Blvd. West
Etobicoke, ON M8W 1N6
(Between Browns Line & Kipling)
Phone: (416) 252-5055
Cell: (416) 816-5417
Fax: (416) 251-5906
e-mail: subaru.sales@marinosautogroup.com

Visite os nossos Dealer e pergunte pelo Pedro De Oliveira que terá o prazer em servi-lo na sua lingua.

BES quer entrar nos investimentos no Canadá

Toronto - O Banco Espírito Santo, desde há seis anos com um escritório de representação em Toronto, está a estudar o "melhor caminho" para entrar no mundo dos investimentos também no Canadá.

A afirmação é de José Manuel Espírito Santo, administrador executivo daquela instituição bancária, que ontem de manhã esteve reunido com representantes da Comunicação Social de expressão portuguesa em Toronto.

Aquele administrador, que se fez acompanhar de Luís de Vasconcelos, director do Departamento de Residentes no Estrangeiro, historiou a vida do Banco, sobretudo depois do período de 1975 a 1982, em que aquela instituição financeira esteve nacionalizada.

"Quando retomámos o controle iniciámos logo o caminho para as comunidades portuguesas espalhadas pelo mundo", acabando com a designação de Departamento da Emigração e adoptando "um nome que é mais consentâneo com as realidades de tantos e tantos portugueses espalhados pelo mundo e que são, na maior parte dos casos, muito mais do que emigrantes", disse José Manuel Espírito Santo.

Com representações, designadamente no Canadá, Estados Unidos, Brasil, África do Sul, França, Suíça e Alemanha, o BES tem 606 agências espalhadas por todo o Portugal, "cobrindo pelo menos 94 por cento do poder de compra do país" e permitindo novos e mais determinantes avanços para os países onde existem portugueses, frisou.

"A semente lançada em Toronto está a ser fertilizada e a crescer, por forma a dar força a um estudo que estamos a fazer para irmos ainda mais longe" disse, por seu turno, Luís de Vasconcelos, ao acentuar que o actual escritório de representação "está a acompanhar o crescimento da comunidade, a anotar as oportunidades, testando acordos de financiamento e acompanhando o andamento geral dos bancos canadianos".

"O sistema é, de facto, para crescer", garantiu à Lusa José Manuel Espírito Santo.

Soube-se ainda durante a conferência de Imprensa, que o BES acaba de adquirir a Caixa Económica da Misericórdia de Ponta Delgada, que ficará com a designação de Banco Espírito Santo e das Misericórdias de Ponta Delgada.

O objectivo é de acompanhar de perto, mesmo no mundo, os muitos milhares de portugueses de origem açoriana, espalhados um pouco por toda a parte, disse Leonel Ramos, o representante em Toronto do Banco.

SAÚDE EM SUA CASA

O ARREPIO

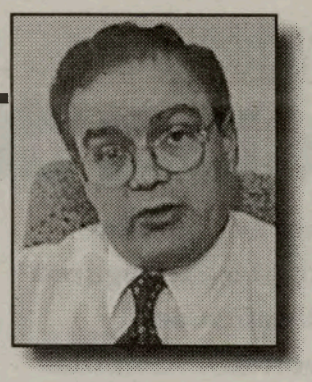

Por: Dr. César Nunes Cordeiro, médico

O arrepio é uma sensação repentina que começa algures dentro do corpo e se espalha a toda a superfície: à pele e aos cabelos; os músculos ficam contraídos e os cabelos erectos, numa sensação desagradável de que existe algo, dentro ou fora de nós, a perturbar o nosso corpo. O arrepio pode ser um sintoma de doença, muitas vezes associado à febre; pode ser causado pelo frio; ou pode ser provocado pela frieza dos outros quando entra em choque com o calor dos nossos sentimentos.

No dia 29 de Março, de 2001; que se fixe bem esta data porque pode ser uma data funesta na História do Mundo; estava eu, depois de um dia de trabalho, a ver calmamente o noticiário televisivo da CBC, quando senti subitamente um arrepio. Aconteceu quando o presidente dos E.U.A., George W. Bush, estava a declarar que as regras estabelecidas internacionalmente para controlar a poluição da atmosfera eram um estorvo para a economia da América, e por isso ia abandonar o acordo de Quioto, um compromisso acordado e assinado pela administração Clinton. Foram as palavras, dum homem poderoso, dando mais importância ao poder e riqueza da América, do que à qualidade de vida e saúde do homem do futuro, o que originou, na minha mente, uma reacção de arrepio. A causa do horror foi a frieza, não só emocional, mas também intelectual, do homem mais poderoso do mundo; foi o sentir-me impotente perante a força do dinheiro, comprador não só de empresas e máquinas de guerra, mas também de tenentes, generais, e supremos presidentes. Estava ali um presidente supremo, a não querer pensar no futuro das pessoas; só a tentar contentar a força ambiciosa do dinheiro, coisa capaz de eleger políticos, e fabricar outros presidentes, para moldar o destino deste mundo.

O acordo de Quioto, assinado no Japão em 1997, foi um compromisso dos países industriais do mundo, a reduzirem a produção e descarga na atmosfera dos gases poluentes capazes de originar o efeito de estufa. Esses gases, o mais abundante de todos o anidrido carbónico resultante das combustões industriais, ou fogos florestais, vão modificar a atmosfera e, com o tempo, criar uma capa isoladora capaz de receber o calor do sol mas não o deixar sair, tal como acontece nas estufas usadas em agricultura. O Globo Terrestre ficará, pela deposição de anidrido carbónico, transformado numa imensa estufa; a temperatura subirá; as zonas temperadas ficarão desertas; e o nível de água dos mares subirá, inundando terrenos e alagando cidades litorais. Se o poluir da atmosfera continuar sem controlo e não for travado, daqui a muitos anos, Nova York ficará debaixo de água; a antiga capital do império do dinheiro, poderá ser vítima da decadência desse mesmo império. Os topos dos seus prédios, que arranharam céus por tantos anos, ficarão sem vidas numa cidade fantasma, talvez para atestar o desprezo do homem por si próprio. Essa imagem arrepiante, com pedaços de arranha céus petrificados na vastidão do mar, não é uma imaginação surrealista; poderá ser o nosso futuro real se não houver qualquer intervenção.

O acordo de Quioto foi um dos primeiros passos num caminho de esperança pelo futuro da humanidade. Agora surgem de chofre as palavras do Presidente, arrepiantes, como uma sentença de morte vinda do Texas a dizer ao mundo: - Só a nossa riqueza e poder nos interessa; o resto do mundo que se dane. Eu que fui sempre bastante optimista, e acreditei na vontade e poder criador do homem para mover o progresso da História e ultrapassar as barreiras da ignorância, alienação, e prepotências, senti uma dor pungente no meu reduto, ainda forte, da esperança. É tão triste ver os poderosos: os que mais responsabilidades deviam ter no mundo, a ignorarem as gerações vindouras. A saúde, liberdade, e felicidade, que muitos ainda não puderam ter, mas que será possível se houver solidariedade e compaixão humanas, deviam ser prioridades num estado verdadeiramente democrático. Mas o que vejo é o dinheiro a comprar tudo: políticos, consciências, até mesmo a razão, e o homem comum a deixar-se humilhar olhando para o chão. Contudo, ainda me resta muita esperança de que o homem, um dia, em vez do chão, fite bem de frente o firmamento, e diga aos chefes que comandam o vil metal: - Já basta, nunca mais, não tenho medo!.

Se o homem adquiriu poder mental para sair das cavernas e da selva, não pode agora, depois de alguns milénios de progresso, ser vítima de ouros que alimentam e exploram, os seus instintos de seres racionais, mas algumas vezes irracionalmente primários. No princípio era só o homem a competir com outros animais; depois vieram as distinções de sacerdotes, chefes de guerra, de reis e de herdeiros, a clamar poderes e propriedades. Nos últimos dois séculos, com os novos conceitos de democracia, os corações filantrópicos encheram-se de esperança: podiam ser, finalmente, a paz, o esperanto, a comuna, ou talvez a vitória do amor. Para alguns foi só a Utopia; para outros um optimismo de momento. O desanuviamento, que parecia ter trazido ao homem a consciência da loucura dos armamentos nucleares, foi um repouso reconfortante que durou muito pouco tempo. O poder do dinheiro tinha conquistado os economistas neo-liberais, que entregaram as suas teorias a Regan, Tacher, e a outros líderes políticos mundiais, e estes puseram-nas em prática na economia global, baseada no princípio de que da miséria também se faz riqueza. Emprestou-se muito dinheiro a juros aos países pobres, e eles ficaram mais endividados: impotentes na sua dependência. As empresas maiores comem as menores, e o homem forte aniquila o fraco, na mesa do negócio, ou do jogo, vicio, droga, e outras prepotências. É a lei da a selva humana no império do dinheiro!.

Ainda há esperança para a Terra?: ....- Sim,....talvez. O homem, ao ver que vai morrer, acordará um dia; mas poderá acordar já muito tarde, e as coisas que se fazem, desfazem-se, ou fazem-se outra vez. O valor do dinheiro acaba com a morte, e o homem vive apenas uma vez. Por isso o tempo urge para dizer sim à nossa esperança..... Poderemos acabar, se ficarmos parados, à espera dum talvez!

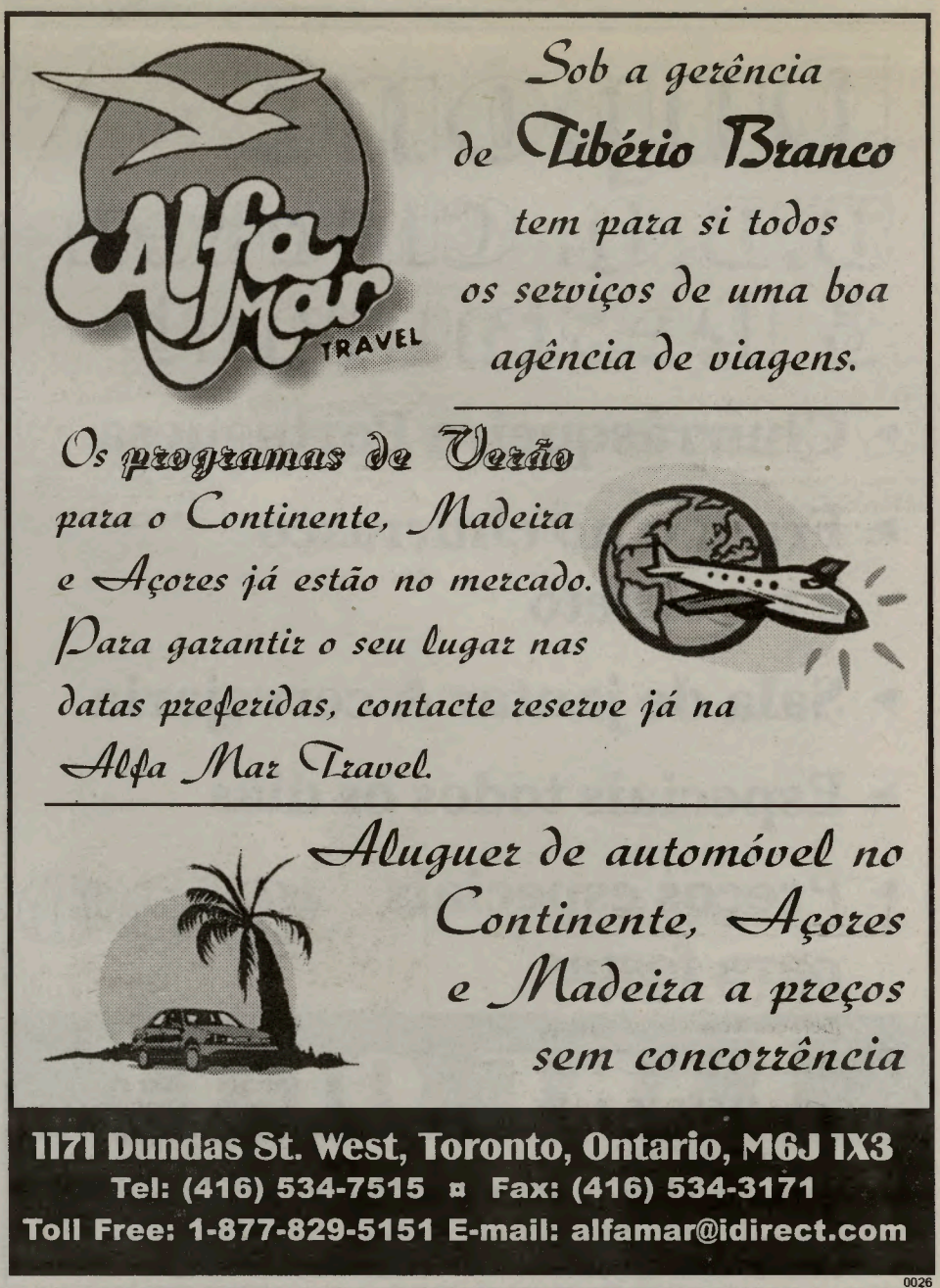

Manuel Vilarinho:

"Doença do Benfica não passa de repente"

O presidente encarnado, que segunda-feira inaugurou a Casa do Benfica de Alpiarça, voltou a sublinhar que os sócios e simpatizantes têm um papel importante na recuperação financeira e desportiva do clube da Luz

Manuel Vilarinho, embora continue a traçar um quadro negro quando analisa o actual momento do Benfica, está certo de que o clube irá recuperar os seus tempos de glória. "O Benfica está doente e grandes males não passam de repente.
É preciso estarmos conscientes de que muitos dias destes ainda irão acontecer, mas temos a esperança de que serão cada vez menores no futuro. O antídoto é trabalho, alguma habilidade e a necessidade de encararmos as coisas com outro sentido", afirmou segunda-feira o presidente encarnado. Manuel Vilarinho, que segunda-feira passou cerca de três horas em Alpiarça, onde inaugurou a Casa do Benfica da localidade,

sublinhou que a actual debilidade do clube foi gerada por erros cometidos no passado, ainda que não tenha particularizado nomes. "A alma do Benfica é fortíssima, mas está fraca. Amoleceram-nos o orgulho de ser benfiquistas e pouco faltou para que destruíssem o Benfica. Mas vamos ressuscitar", destacou. "Temos de mudar a maneira de estar à frente do clube.
Os campeões nascem da humildade e não da bazófia", acrescentou.
O presidente encarnado, nas intervenções feitas em Alpiarça, solicitou a ajuda de todos os benfiquistas para recolocar o clube no caminho da estabilidade e das vitórias desportivas.
Manuel Vilarinho, inclusive, lembrou que a participação de sócios e simpatizantes é fundamental para o sucesso das operações de aumento de capital da SAD encarnada e da criação da SGPS do clube. "É imperioso que todos participem neste momento, não só pelo dinheiro, mas para demonstrarmos ao País e ao mundo que estamos unidos, para além da confiança que poderemos transmitir aos investidores externos", frisou.

Taça UEFA

Barcelona - Simão Sabrosa convocado, três meses depois

Barcelona - Simão Sabrosa, o avançado português do FC Barcelona, figura na lista de convocados do treinador do FC Barcelona, Lorenzo Ferrer, para o jogo de quinta-feira com o Liverpool, para a Taça UEFA.
Após três meses de baixa por lesão, devido a uma ruptura muscular, Simão Saborosa regressa à equipa principal do FC Barcelona para a importante partida de quinta-feira.
A lista dos jogadores convocados por Lorenzo Ferrer é a seguinte: Reina, Dutruel, Frank de Boer, Sergi, Puyol, Gabri, Petit, Guadiola, Xavi, Cocu, Luís Enrique, Rivaldo, Overmans, Zenden, De la Peña, Simão Sabrosa, Alfonso, Dani e Kluivert.

Fernando Couto sob suspeita

O internacional português Fernando Couto, jogador da Lazio, da I Liga italiana de futebol, é um dos suspeitos de ter acusado positivo num controlo "antidoping" efectuado após o encontro com a Fiorentina, no dia 28 de Janeiro, o qual foi ganho pelos romanos (4-1). A Comissão Médico-Desportiva da federação italiana havia anunciado a existência de um teste positivo, mas só quarta-feira comunicou que o mesmo diz respeito ao referido jogo. E, sabe-se, Couto foi um dos futebolistas sorteados para o controlo, tal como o seu companheiro de equipa Roberto Baronio, pelo que um deles é o culpado.
O jogador português recusou comentar a situação, remetendo uma declaração para quinta-feira, presumivelmente para negar qualquer envolvimento no caso.
A própria Lazio confirmou que em causa está um dos seus jogadores, embora também tenha anunciado a divulgação de um comunicado para quinta-feira, onde irá esclarecer o assunto. Seja como for, o defesa português tem um defensor no médico do clube, Andrea Campi, que põe as mãos no lume por ele. "Estou seguro que Fernando Couto nada tomou, nem administrado por nós nem por sua iniciativa. Estamos surpreendidos, pois só damos vitaminas e sais minerais aos nossos jogadores", sublinhou. A substância encontrada é a nandrolona, um esteróide anabolisante que já comprometeu atletas como o cubano Javier Sotomayor ou o velocista britânico Lindford Christie.

Dupont
B.B.Q. Chicken
& Restaurant
▸ Churrasqueira Portuguesa
▸ Frango no churrasco e no espeto
▸ Sala de jantar & cervejaria
▸ Especiais todos os dias
▸ Preços especiais para festas
Páscoa Feliz
TAKE OUT!
Tel.: 416-536-2905
1519 Dupont St. Toronto, Ont.

DINHEIRO $ DINHEIRO
▸Linhas de crédito
▸1ª 2ª e 3ª Hipotecas
▸Pagamento de dívidas
▸Limpamos mau crédito
▸Planos de financiamento para negócios em funcionamento ou novos
TELEFONE HOJE MESMO, FALE COM REBECCA E PERGUNTE-LHE COMO CONSEGUIR DINHEIRO EM 24 HORAS
416-221-1167
0098

Itália:

Fiorentina propõe multa de mais de 5.000 contos a Toldo

A Fiorentina, da primeira liga italiana de futebol, anunciou a intenção de propor à Comissão Arbitral uma multa de 5.600 contos (28.000 euros) ao guarda-redes Francesco Toldo, pelas declarações deste a anunciar a sua saída do clube no final da época.
As declarações de Toldo, com contrato até 2005 com a equipa onde militam os internacionais portugueses Rui Costa e Nuno Gomes, foram publicadas pelo diário italiano "Gazzetta dello Sport" e não foram desmentidas pelo jogador.
Francesco Toldo referiu ao diário milanês que o vice-presidente do clube, Mario Sconcerti, lhe tinha indicado que a transferência se consumaria no final da temporada, algo que o dirigente negou.

Sub-21:

"Porto 2001" com Irlanda, Eslováquia, Finlândia e Portugal

O Torneio Internacional de Futebol de Sub-21, ente ano denominado "Porto 2001", vai decorrer de 11 a 14 de Abril com a participação das selecções da Finlândia, Eslováquia, República da Irlanda e Portugal.
A 19ª edição do habitual torneio da Páscoa promovido pela Associação de Futebol do Porto (AFP), em colaboração com a Federação Portuguesa de Futebol (FPF), decorrerá nos estádios do Padroense, Varzim, Sonhos, Valonguense, Pasteleira e Trofense.
O torneio principia a 11 de Abril com a realização do Eslováquia-Finlândia, pelas 16:00 horas, no Estádio dos Sonhos, em Ermesinde, ficando a jornada concluída com o Portugal-Republica da Irlanda, pelas 18 horas, no Estádio do Varzim.

Futebol brasileiro está a ser vasculhado de alto a baixo

Nem o "rei" Pelé consegue escapar, enxovalhado, na investigação governamental

A recente crise irá fazer com que o futebol brasileiro nunca mais seja o mesmo. De forma inédita, estão em curso duas comissões parlamentares de inquérito (CPI): uma na Câmara e outra no Senado. Com isso, diversos problemas já foram levantados e inúmeras irregularidades anunciadas publicamente. O presidente do Vasco da Gama, deputado Eurico Miranda, corre dois riscos: de ser processado por corrupção e até de perder o mandato parlamentar. Foi pedida a quebra de sigilo bancário do presidente do Flamengo, Edmundo Silva, e, igualmente, de presidentes de outros grandes clubes, como São Paulo e Corinthians. Está a ser apurada a participação de empresários brasileiros na venda de jogadores para a Europa, com uso de passaportes falsos da União Europeia _ embora, nesse caso, esteja mais ou menos claro que o crime maior é de clubes europeus e não de brasileiros. Também um ex-presidente do Flamengo, Kleber Leite, teve problemas, ao não saber explicar como um cheque seu, de 70 mil dólares, foi parar à contabilidade de outro clube, o Sport Recife.

Santa Clara joga domingo cartada importante

Ponta Delgada - Perseguido por Vitória de Setúbal, Penafiel e Maia, o Santa Clara precisa de ganhar domingo ao Felgueiras para manter seguro o projecto de regresso à I Liga do futebol português, acalentado desde o início da época. A oito jogos do final do campeonato da II Liga, a equipa açoriana, em segundo lugar da classificação a um ponto do Varzim, não poderá perder domingo em casa, sob pena de ver os seus mais directos adversários aproximarem-se perigosamente dos lugares que garantem a subida.
A formação de Carlos Manuel é perseguida pelo Setúbal e Penafiel, ambas com menos dois pontos, e Maia, quinto na tabela classificativa, com 46, menos três do que a equipa açoriana.
Invencíveis no seu reduto, onde totalizam 13 vitórias em outros tantos jogos, os "encarnados" de Ponta Delgada denotam, porém, dificuldades em amealhar pontos nos terrenos adversários, nos quais já perderam sete vezes, vencendo apenas dois jogos.
Até final da temporada, a formação da ilha de São Miguel tem de se deslocar quatro vezes ao Continente para cumprir os compromissos com Ovarense, Imortal, Freamunde e União de Lamas, partidas que, em termos teóricos, se mostram favoráveis, aos açorianos.
No estádio de São Miguel, além do Felgueiras, Leça e Académica, o encontro mais importante está agendado para o início de Maio, quando o Santa Clara receber o Varzim, num encontro que oporá os actuais primeiros dois classificados da II Liga.
Um jogo que poderá resolver as contas para a equipa de Carlos Manuel, que assim ficará associado à subida, pela segunda vez, do Santa Clara à I Liga. Na temporada 1999-2000, a formação treinada por Manuel Fernandes, actualmente técnico do Sporting, classificou-se no último lugar no ano de estreia no escalão maior do futebol nacional.
Quando estão disputadas 26 jornadas, o Santa Clara somou 15 vitórias, cinco empates e seis derrotas, como resultado dos 46 golos marcados e 30 sofridos. Com Brandão a liderar a lista dos melhores marcadores com 24 tentos, possui o segundo melhor ataque e a terceira melhor defesa.

Passaportes falsos

RFEF suspende licenças a Bartlet, Moya e Barata

A Federação Espanhola de Futebol (RFEF) suspendeu esta semana as licenças dos argentinos Gustavo Bartlet (Rayo Vallecano) e Carlos Daniel Moya (Granada, da segunda divisão) e do brasileiro João Maria Menezes "Barata" (Tenerife), confirmou o organismo federativo.
A suspensão provisória das licenças de "Barata" e de Moya produz-se como consequência da confirmação da falsidade dos passaportes italianos dos futebolistas, que lhes permitia actuar como comunitários, pelo consulado de Itália em Madrid.
O caso de Bartlet tem contornos diferentes, mas aponta para um fim semelhante: segundo concluiu o consulado italiano, o passaporte do argentino é legal, mas os documentos apresentados para a sua obtenção são falsos.
As suspensões dos futebolistas são passíveis de recurso a dirigir à RFEF, que se reunirá no próximo dia 20 de Maio.
Na última reunião, o organismo decidiu manter a suspensão do paraguaio Delio César Toledo (Espanhol), mas retirou a do guarda-redes argentino do Alaves, Martín Herrera.

Aqui veio o Manuel
Que provou azeite AZEITEIRO
Deixou escrito num papel
Que em qualidade é o primeiro

Cristina e Fernanda têm para vós um serviço completo e sério em tudo que diga respeito a serviços e viagens.

O Verão é connosco!

Aproveitem os ESPECIAIS DE VERÃO para o Continente, Madeira e Açores. Lembrem-se que esgotam rapidamente!

Use também os serviços especializados de Happy Travellers para o preenchimento do seu INCOME TAX.

Tel.: 416-531-5000

Visite a Happy Travellers na Galeria Shopping Centre, na Dufferin e Dupont, em Toronto

0014

TODO-O-TERRENO:

Rali TT Terras d'El Rei

Vitória para Carlos Sousa

A dupla, Carlos Sousa/Vítor Jesus, foram os vencedores do rally Baja Terras d'El Rei.

Carlos Sousa, ao volante de uma Mitsubishi Strakar, beneficiou dos azares de Rui Sousa, numa Nissan Pick Up Navara, para vencer o Rali Terras d'El Rei, primeira prova do Campeonato Nacional de todo-o-terreno. O quinto classificado do Dacar'2001 conquistou a vitória perto do final do evento, beneficiando de um furo e de um espectacular despiste de Rui Sousa, o grande animador da primeira prova da temporada. "Durante o primeiro dia tivemos problemas de direcção, que conseguimos resolver. Parti com confiança e estávamos a rodar muito perto. Depois, quando ele teve o furo, aproveitei para passar para a frente", disse Carlos Sousa. O segundo posto do evento foi ocupado pelo actual detentor do ceptro, João Vassalo, que se estreou ao volante de uma Mitsubishi Strakar, enquanto o terceiro lugar ficou entregue a João Serra, num Toyota Land Cruiser privado. Por seu lado, Rui Sousa, que dominou a prova desde o prólogo até abandonar vítima de um capotanço, acusa o vencedor da prova algarvia de comportamento anti-desportivo. "Depois de termos reparado o furo, recuperámos de imediato e andámos quase 100 quilómetros colados ao piloto da Mitsubishi, que nunca facilitou a ultrapassagem. Um comportamento pouco digno para quem é apanhado e deve deixar passar quem é mais rápido", defendeu. "Um pouco mais à frente, e percebendo que nos estava a travar para permitir a recuperação do seu companheiro de equipa, acabámos por ter um acidente que nos impediu de continuar", referiu Rui Sousa. Nas duas rodas, Rodrigo Amaral conseguiu a sua terceira vitória no Terras d'El Rei, completando a prova com 3.33 minutos de vantagem sobre Mário Patrão, segundo classificado, e 6.26 minutos sobre Victor Azevedo, terceiro.

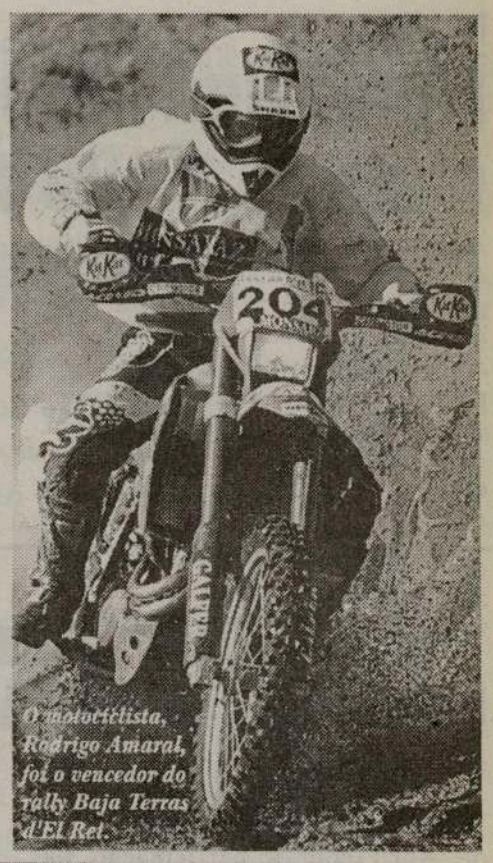

O motociclista, Rodrigo Amaral, foi o vencedor do rally Baja Terras d'El Rei.

OTTAWA

"IV Games of La Francophonie"

De 14 a 24 de Julho de 2001, vão decorrer na região de Ottawa-Hull os "IV Games of La Francophonie"-os jogos dos francófonos, com os responsáveis a procurar atingir o máximo na organização dos jogos, na qualidade dos atletas e nas vertentes culturais.
A organização prevê a inscrição de 52 países com os seus melhores atletas.
No atletismo, os "IV JOGOS FRANCÓFONOS" vão contar com os melhores atletas dos países convidados e dos medalhados dos Jogos Olímpicos de Sidney e dos Campeões Mundiais de Pista Coberta de Lisboa. Os atletas mais destacados estarão 10 dias depois no Mundial de Atletismo de Edmonton.
Para mais informações visite o Web site : www.jeux2001.ca, ou telefone, para: 613-749-5389.
De 14 a 24 de Julho, participe nos IV GAMES OF La FRANCOPHONIE, em Ottawa-Hull.
Mentalizem-se para os Jogos Olímpicos'2008, em Toronto.

Foi vítima de acidente? Ficou magoado?

CONSULTA GRÁTIS

Nós somos um grupo de especialistas experientes em acidentes pessoais. Um grupo dedicado e trabalhador que se compromete consigo e por si.

Não volte a ser prejudicado por algumas companhias de seguros. Nós protegemos os vossos direitos.

Temos como missão fazer o melhor e providenciar todos os cuidados aos clientes. Procurar dar o máximo por um preço razoável e respeitar os desejos dos clientes.

Rizzotto Ipacs LLP-Lawyers
5464 Dundas St. W. Toronto
Ontário M9B 1B4

Fale com Eduardo Furtado. Ele fala a sua língua.
(416) 239-8990

BOCAS DO DESPORTO

"Não há campeões sem sorte", sempre ouvi dizer.
O jogo de selecções entre Portugal e a Holanda, para o Mundial'2002, mostrou que a "estrelinha da sorte" (como diria o saudoso Pedroto) andou com os nossos. Será que é indicativo que vamos ser campeões do mundo?

O problema é que o resultado do jogo Portugal-Holanda favoreceu a República da Irlanda que, ao bater a Andorra, ficou na frente com os mesmos pontos de Portugal...
Como os irlandeses empataram na Luz, 1-1, estão em vantagem para receber a selecção portuguesa em Dublin... Lá estamos nós a fezer contas "de sumir"!

O benfiquista Escalona, argentino de nascimento e com "costela" de italiano, vai ter de provar à Associação Nacional de Futebol Chileno, como conseguiu a nacionalidade italiana! Mais um caso de falsificação de documentos? Escalona ou... escandalona?

Hajry, que deixou Marrocos há 14 anos para vestir a camisola do Benfica, depois do Farense e, actualmente, seu director-desportivo, é bem capaz de voltar ao país natal para ser o adjunto de Humberto Coelho, seleccionador nacional de Marrocos.
É engraçado como Portugal e os portugueses têm sido "ponto de encontro" entre o marroquino, Portugal e... Marrocos. Como não há fumo sem fogo...

Os judocas portugueses João Pina e Inês Cavalleri, campeões portugueses e cheios de ambições, apaixonaram-se e vão casar. Óptimo, tudo bem. E se por acaso se se zangarem, como é que é? Vão "judocar-se" um com o outro? O João Pina está em grande forma e já "carimbou" o passaporte para os Campeonatos da Europa e do Mundo de Judo. E, ela, anda lá por perto...

O Toronto Raptors vai em digressão à Europa, no mês de Outubro. Os europeus vão ter oportunidade de ver "ao vivo" a equipa sensação da NBA e, o famoso Vince Carter, vencedor do Concurso de Afundanços do All-Star'2000 e o actual 4o. classificado como marcador, média de 27.9 pontos por jogo! Sensacional.

Na companhia de grandes craques como Zico, Bebeto, Jairzinho, Michael Schumacher (da Fórmula 1, sim, senhor!) entre muitos outros, o RONALDO voltou a jogar após um ano de paragem.
O ainda jogador do Inter de Milão, "estreou-se" num jogo de beneficência da UNICEF -Projecto Criança Esperança e... marcou 5 golos! O resultado foi de 10 a 9, favorável à equipa de Ronaldo.
Teria sido um jogo de andebol?

ATLETISMO:

Meia-Maratona de Lisboa

Grande corrida de Chepkemei e Kiplagat

"Dei a táctica ao Clube do Stress. Penso para o ano correr a micro-maratona, que serão cerca de 10 metros... Agora a sério, acho esta organização muito importante, emblemática e com repercussões internacionais, nomeadamente em três níveis:

O nível da alta competição, que ficou expresso com o estabelecimento da melhor marca mundial feminina, o espírito da festa popular, a adesão espontânea de dezenas de milhares de pessoas e a solidariedade.

A participação do presidente da República e de outras individualidades a correr por uma causa nobre mostra que o desporto é uma escola de civismo, de valores morais, de referências, de integração social. Esta competição foi uma festa de solidariedade", foram as declarações do Ministro da Juventude e Desporto, José Lello.

As quenianas Susan Chepkemei e Lornah Kiplagat, as duas mulheres mais rápidas em meia-maratona, foram as grandes animadoras da clássica prova lisboeta, relegando para segundo plano a "cinzenta" corrida masculina. Esperava-se mais do queniano Paul Tergat e do sul-africano Hendrick Ramaala, que vinham à "meia" de Lisboa para atacar a melhor marca mundial, numa corrida planeada com rigor, com "lebres" para os melhores andamentos. Mas cedo se percebeu que a corrida não ia para menos de uma hora (a melhor marca de sempre é de Tergat, feita em Lisboa há um ano) e as atenções viraram-se para a liderança das mulheres, uns metros mais atrás. Na prova feminina, sim, "as coisas prometiam", com Kiplagat, Chepkemei e também a etíope Derartu Tulu em ritmo "endiabrado", para melhor marca da distância.

A queniana Tegla Loroupe, hepta-vencedora em Lisboa, não aguentava o ritmo delas.

Chepkemei ganhou com excepcionais 1:05.44, tirando mais de três minutos ao seu recorde pessoal.

Kiplagat, considerada a melhor estradista em 2000, confirmou estar em plano ascencional, terminando com 1:06.34, uma melhoria pessoal de 22 segundos, que lhe deu para "trepar" para segunda melhor de sempre.

Na prova masculina não houve tantas surpresas - a não ser os tempos fracos... - e Tergat e Ramaala discutiram o triunfo até o final.

Desta feita, inverteram a ordem de entrada de 2000 e o sul- africano ganhou, depois de dois bem sucedidos ataques já na aproximação aos Jerónimos. António Pinto foi o único português que acompanhou Ramaala e os quenianos até mais tarde, só descolando aos 18 quilómetros. Não poupou críticas à organização e à escolha dos andamentos, realizando a pior prestação (1:01.16) dos últimos três anos e terminando em 8º.

A atleta queniana Susan Chepkemei que venceu a corrida, ladeada por Lornah Kiplagat, também queniana, que ocupa o segundo lugar, e por Derartu Tuluk, da Etiópia, vencedora do terceiro lugar, durante a cerimónia do pódio, Meia Maratona de Lisboa.

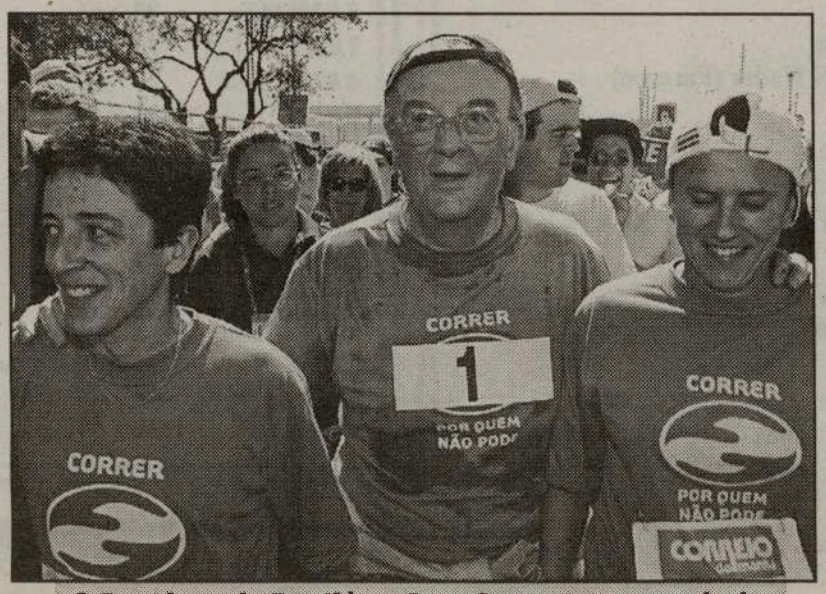

O Presidente da República, Jorge Sampaio, acompanhado pelas atletas Rosa Mota e Susana Feitor, durante a Meia Maratona de Lisboa que decorreu nas ruas da Cidade

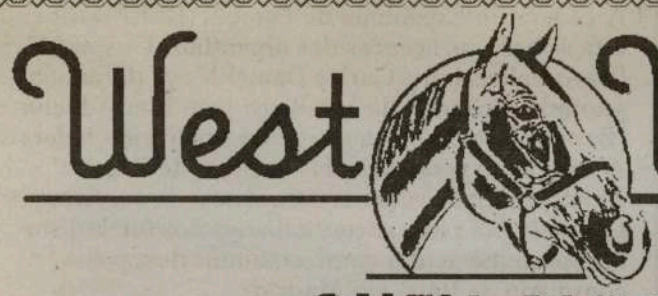

1785 St. Clair Ave., West, Toronto

CHEV-OLDS

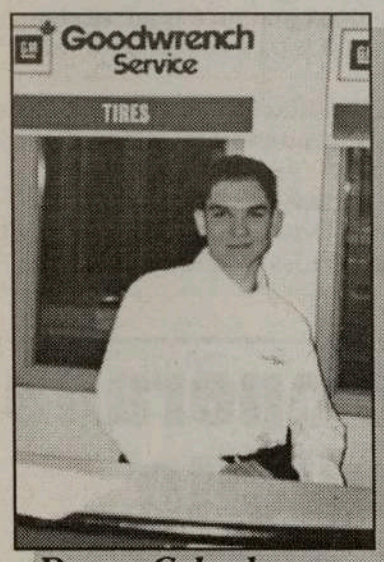

Danny Cabral

Agora ao serviço da Secção de Assistência da West York Chev-Olds está o técnico DANNY CABRAL. Danny fala português e está pronto a responder a todas as perguntas que tenha sobre os nossos Serviços de Assistência.

João Ferreira é o nosso especialista em limpeza de automóveis em detalhe, com mais de 25 anos de experiência e fala português. Telefone para marcar a próxima limpeza total do seu automóvel

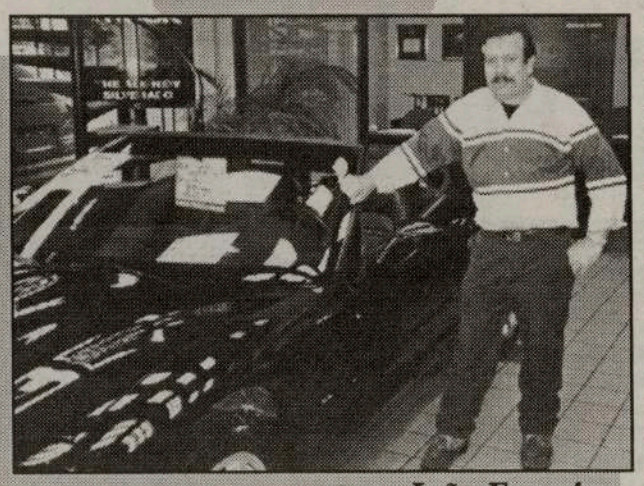

João Ferreira

Tel.: (416) 656-1200
ext.: 414

Web: www.westyorkchev.com
E-mail: service@westyorkchev.com

I Liga
PORTUGUESA DE FUTEBOL PROFISSIONAL

Classificação

Equipas	J	V	E	D	M	S	P
1 BOAVISTA	26	16	8	2	47	15	56
2 SPORTING	26	16	4	6	49	29	52
3 SP. BRAGA	26	14	8	4	44	31	50
4 FC PORTO	25	15	4	6	49	23	49
5 BENFICA	26	13	6	7	43	29	45
6 BELENENSES	26	11	7	8	30	25	40
7 BEIRA-MAR	26	11	5	10	33	35	38
8 P. FERREIRA	26	9	10	7	32	25	37
9 UNIÃO LEIRIA	26	9	10	7	31	33	37
10 SALGUEIROS	26	11	3	12	31	40	36
11 FARENSE	26	9	8	9	29	32	35
12 MARÍTIMO	25	9	7	9	25	25	34
13 ALVERCA	26	9	5	12	36	42	32
14 GIL VICENTE	26	6	6	14	22	34	24
15 GUIMARÃES	26	5	8	13	32	44	23
16 CAMPOMAIOR.	26	4	10	12	23	44	22
17 EST. AMADORA	26	3	5	8	21	43	14
18 DESP. AVES	26	2	8	16	19	47	14

Resultados
(26ª jornada)

Marítimo - Boavista, 1-1
Campomaior. - Benfica, 1-1
Salgueiros - Sp. Braga, 3-4
P. Ferreira - Belenenses, 2-2
Farense - Estrela Amadora, 2-0
V. Guimarães - U. Leiria, 0-1
Gil Vicente - Desp. Aves, 1-0
Alverca - FC Porto, 1-3
Sporting - Beira-Mar, 2-1

Próxima jornada
(27ª jornada)

Sporting Braga - Paços Ferreira
União Leiria - Sporting
Belenenses - Campomaiorense
Benfica – Marítimo
Beira-Mar - Alverca
Desportivo Aves - Salgueiros
Boavista - Farense
E. Amadora - Vitória Guimarães
FC Porto - Gil Vicente

Melhores Marcadores

18 golos
Renivaldo Jesus "PENA" (FC Porto)

17 golos
Pierre VAN HOOIJDONK (Benfica)

15 golos
HASSAN Nader (Farense)

14 golos
João Tomás (Benfica)
Miki FEHER (Braga)

13 golos
Alberto ACOSTA (Sporting)

12 golos
RAFAEL Dias (Paços Ferreira)

9 golos
Eric Gomes "GAÚCHO I" (E. Amadora)
Marcos Nangi "MARCÃO" (Belenenses)

II Liga
PORTUGUESA DE FUTEBOL PROFISSIONAL

Classificação

Equipas	J	P
1 VARZIM	26	50
2 SANTA CLARA	26	49
3 VIT. SETÚBAL	26	47
4 PENAFIEL	26	47
5 MAIA	26	46
6 NACIONAL	26	44
7 RIO AVE	26	43
8 ACADÉMICA	26	37
9 NAVAL	26	37
10 LEÇA	26	36
11 UNIÃO LAMAS	26	36
12 OVARENSE	26	33
13 ESPINHO	26	28
14 CHAVES	26	27
15 FELGUEIRAS	26	26
16 MARCO	26	26
17 FREAMUNDE	26	19
18 IMORTAL	26	18

Resultados

Académica - Marco, 4-1
Varzim - Sporting Espinho, 1-2
União Lamas - Vitória Setúbal, 1-1
Nacional - Santa Clara, 2-1
Felgueiras - Rio Ave, 2-2
Ovarense - Desp. Chaves, 2-1
Leça - Maia, 1-2
Imortal - Naval, 2-2
Freamunde - Penafiel, 4-1

27ª Jornada

Maia - Imortal
Vitória Setúbal - Nacional
Santa Clara - Felgueiras
Rio Ave - Ovarense
Desportivo Chaves - Leça
Naval - Varzim
Sporting Espinho - Freamunde
Penafiel - Académica
Marco - União Lamas

Lesão de João Pinto indigna leões

João Pinto não jogará em Leiria, ante a União, pois sofreu uma pancada nas costas no jogo com o Beira Mar que vai forçá-lo a permanecer em repouso. Terça-feira, os dirigentes leoninos não esconderam a sua indignação face ao sucedido, manifestando-se chocados com a forma como o jogador vai ficar afastado da competição. O líder da SAD, Miguel Ribeiro Teles, foi o primeiro a revelar-se extremamente desagradado com o caso. "Estive no Departamento Médico e falei com o próprio jogador, que me disse ter sido vítima de uma joelhada. E logo me confirmaram ser necessária uma pancada muito violenta para que tal sucedesse. Fiquei impressionado e sensibilizado, pois acabei de ver a lesão e considero que é preciso denunciar isto. Sinto pena pelo modo como o João Pinto vai ficar afastado do jogo de Leiria." E, mantendo o tom de indignação, Ribeiro Teles acrescentou: "Estou preocupado com o João Pinto face à gravidade da sua lesão, quase não pode andar porque sofreu uma pancada tão violenta e tudo isso passou em claro."

Passaportes falsos
RFEF suspende licenças a Bartlet, Moya e Barata

A Federação Espanhola de Futebol (RFEF) suspendeu esta semana as licenças dos argentinos Gustavo Bartlet (Rayo Vallecano) e Carlos Daniel Moya (Granada, da segunda divisão) e do brasileiro João Maria Menezes "Barata" (Tenerife), confirmou o organismo federativo.
A suspensão provisória das licenças de "Barata" e de Moya produz-se como consequência da confirmação da falsidade dos passaportes italianos dos futebolistas, que lhes permitia actuar como comunitários, pelo consulado de Itália em Madrid.
O caso de Bartlet tem contornos diferentes mas aponta para um fim semelhante: segundo concluiu o consulado italiano, o passaporte do argentino é legal, mas os documentos apresentados para a sua obtenção são falsos.
As suspensões dos futebolistas são passíveis de recurso a dirigir à RFEF, que se reunirá no próximo dia 20 de Maio.
Na última reunião, o organismo decidiu manter a suspensão do paraguaio Delio César Toledo (Espanhol), mas retirou a do guarda-redes argentino do Alaves, Martín Herrera.

NBA

Resultados de terça-feira

BOSTON 82, MIAMI 77
CHARLOTTE 103, NEW JERSEY 88
NEW YORK 94, ORLANDO 82
INDIANA 85, PHOENIX 81
TORONTO 100, PHILADELPHIA 85
LA LAKERS 96, UTAH 88
DETROIT 110, CHICAGO 83
DALLAS 109, HOUSTON 97
SAN ANTONIO 107, SEATTLE 89
DENVER 94, PORTLAND 92
MILWAUKEE 107, SACRAMENTO 101

Conferência Oriental
Divisão Central

	V	D	PCT
MILWAUKEE	47	27	.635
CHARLOTTE	42	32	.568
TORONTO	41	33	.554
INDIANA	34	40	.459
DETROIT	28	46	.378
CLEVELAND	26	47	.356
ATLANTA	23	51	.311
CHICAGO	12	61	.164

Calado operado a apendicite

Calado foi operado de urgência a uma apendicite aguda às 3 horas da madrugada de terça-feira. A intervenção cirúrgica decorreu no Hospital de São Francisco Xavier, no Restelo, onde o jogador está internado, não se sabendo ainda a data em que terá alta. O médio já se queixava há algum tempo de dores, mas devido ao futebol adiou ao máximo a operação. Calado terá agora de ter muito repouso, de modo a regressar em pleno. Refira-se que, além do médio, Van Hooijdonk, Escalona e Sérgio Nunes também não participaram no treino de terça-feira.

Campeonato Nacional de Futebol - II divisão B

Classificações (Zona Norte)

CL	EQUIPA	J	P
1	MOREIRENSE	28	64
2	FAMALICÃO	28	52
3	FC PORTO B	27	52
4	VIZELA	28	48
5	LEIXÕES	27	45
6	PAREDES	28	45
7	INFESTA	28	44
8	S. JOÃO VER	28	40
9	SP.BRAGA B	28	39
10	CANELAS	28	36
11	ESPOSENDE	28	36
12	VILANOVENSE	28	31
13	ERMESINDE	28	31
14	LOUROSA	28	30
15	SANDINENSES	28	30
16	FÁFE	28	29
17	BRAGANÇA	28	28
18	GONDOMAR	28	28
19	TROFENSE	28	27
20	PEVIDÉM	28	24

Resultados

Sandinenses - FC Porto "B", 1-0
Famalicão - Bragança, 1-0
Esposende - Trofense, 1-0
Gondomar - Pevidém, 2-0
Ermesinde - Leixões, 0-0
Infesta - Sp. Braga "B", 2-4
Fafe - Canelas Gaia, 0-2
Moreirense - Vizela, 2-1
Vilanovense - Paredes, 1-2
Lourosa - São João Vêr, 3-0

29ª Jornada

São João Vêr - Sandinenses
FC Porto "B" - Famalicão
Bragança - Esposende
Trofense - Gondomar
Pevidém - Ermesinde
Leixões - Infesta
Sp. Braga "B" - Fafe
Canelas Gaia - Moreirense
Vizela - Vilanovense
Paredes - Lourosa

Classificações (Zona Centro)

CL	EQUIPA	J	P
1	OLIVEIRENSE	27	61
2	SANJOANENSE	27	55
3	SP.COVILHÃ	26	54
4	FÁTIMA	26	45
5	SP.POMBAL	27	44
6	FEIRENSE	26	43
7	TORREENSE	26	43
8	AC.VISEU	26	41
9	OLI.BAIRRO	27	37
10	U. COIMBRA	26	35
11	MARINHENSE	27	34
12	VILAFRANQUEN	27	33
13	ALCAÍNS	26	32
14	CALDAS	27	28
15	ARRIFANENSE	27	28
16	ÁGUEDA	27	24
17	TORRES NOVAS	26	23
18	CUCUJÃES	27	19
19	LOURINHANENS	26	17

Resultados

Sp. Pombal - Sp. Covilhã, 0-1
Oliveirense - Académico de Viseu, 2-1
Águeda - Torreense, 0-1
Vilafranquense - Torres Novas, 1-3
Sanjoanense - Marinhense, 3-0
Feirense - Arrifanense, 1-1
Fátima - Oliveira do Bairro, 0-0
Lourinhanense - Cucujães, 4-1
União de Coimbra - Caldas, 1-0
Folga: Alcaíns

29ª Jornada

Sp. Covilhã - Oliveirense
Académico de Viseu - Águeda
Torreense - Vilafranquense
Torres Novas - Sanjoanense
Marinhense - Feirense
Arrifanense - Fátima
Oli. do Bairro - Lourinhanense
Cucujães - União de Coimbra
Caldas - Alcains
Folga: Sp. Pombal

Classificações (Zona Sul)

CL	EQUIPA	J	P
1	PORTIMONENSE	28	54
2	LOULETANO	28	50
3	U.MADEIRA	28	48
4	SEIXAL	28	47
5	ATLÉTICO	28	46
6	MACHICO	28	46
7	BARREIRENSE	28	44
8	ESTORIL	28	43
9	CAM.LOBOS	28	42
10	OLHANENSE	28	41
11	OPERÁRIO	28	40
12	BENFICA B	28	38
13	CASA PIA	28	37
14	MARÍTIMO B	28	35
15	CAMACHA	28	34
16	SPORTING B	28	34
17	MICAELENSE	28	27
18	ORIENTAL	28	24
19	SESIMBRA	28	22
20	LUS.ÉVORA	28	16

Resultados

Micaelense - Atlético, 2-0
Seixal - Operário Desportivo, 0-0
C. de Lobos - Lusitano de Évora, 3-0
Olhanense - Barreirense, 1-0
Louletano - Camacha, 3-1
União da Madeira - Oriental, 2-1
Casa Pia - Portimonense, 0-1
Sporting "B" - Sesimbra, 1-1
Marítimo "B" - Estoril-Praia, 3-1
Machico - Benfica "B", 2-1

29ª Jornada

Benfica "B" - Micaelense
Atlético - Seixal
Op. Desportivo - Câmara de Lobos
Lusitano de Évora - Olhanense
Barreirense - Louletano
Camacha - União da Madeira
Oriental - Casa Pia
Portimonense - Sporting "B"
Sesimbra - Marítimo "B"
Estoril-Praia - Machico

Campeonato Nacional de Futebol - III divisão

Série A

CL	EQUIPA	J	P
1	TAIPAS	26	56
2	SERZEDELO	26	49
3	JOANE	26	49
4	MARIA FONTE	26	48
5	LIMIANOS	26	39
6	VIANENSE	26	37
7	AMARES	26	37
8	FÃO	26	36
9	TER. BOURO	26	35
10	VALENCIANO	26	35
11	VILAVERDENSE	26	33
12	MONÇÃO	26	33
13	MONTALEGRE	26	31
14	MIRANDES	26	29
15	MERELINENSE	26	29
16	NEVES	26	25
17	CABECEIRENSE	25	24
18	P. SALGADAS	25	12

Vianense - Cabeceirense, 2-2
Merelinense - Mirandês, 1-0
Maria da Fonte - Montalegre, 3-1
Valenciano - Serzedelo, 1-0
Fão - Joane, 1-1
Amares - Limianos, 1-1
Pedras Salgadas - Terras Bouro, 1-1
Taipas - Neves, 2-1
Vilaverdense - Monção, 0-1

Série B

CL	EQUIPA	J	P
1	VILA REAL	26	50
2	DRAGÕES SAND	26	47
3	P. RUBRAS	26	46
4	ESMORIZ	26	41
5	REBORDOSA	26	41
6	TIRSENSE	26	39
7	T.MONCORVO	26	39
8	AVINTES	26	37
9	RIBEIRÃO	26	37
10	AMARANTE	26	37
11	LOUSADA	26	35
12	PEDROUÇOS	26	33
13	LAMEGO	26	33
14	FIÃES	26	31
15	RIO TINTO	26	30
16	P.BRANDÃO	26	25
17	S. MARTINHO	26	22
18	LIXA	26	21

Lousada - Ribeirão, 2-1
Rio Tinto - Torre Moncorvo, 1-1
Vila Real - Dragões Sandinenses, 0-3
Paços Brandão - Esmoriz, 0-1
Lixa - Pedrouços, 1-1
São Martinho - Fiães, 1-3
Tirsense - Lamego, 3-1
Pedras Rubras - Rebordosa, 1-1
Amarante - Avintes, 3-0

Série C

CL	EQUIPA	J	P
1	SOURENSE	26	56
2	OL.HOSPITAL	26	50
3	VALECAMB.	26	48
4	CESARENSE	26	47
5	ESTARREJA	26	41
6	S. ROQUE	26	41
7	P.CASTELO	26	39
8	GAFANHA	26	36
9	MANGUALDE	26	32
10	F.ALGODRES	26	32
11	AVANCA	26	31
12	ANADIA	26	31
13	MIRANDENSE	26	30
14	SATÃO	26	30
15	OL. FRADES	26	30
16	GOUVEIA	26	22
17	GUARDA	26	21
18	LOUSANENSE	26	10

Fornos Algodres - Lousanense, 1-1
Avanca - Satão, 1-0
Ol. Frades - Mangualde, 0-0
Valecambrense - Cesarense, 1-1
Sourense - São Roque, 3-2
Guarda - Anadia, 0-0
Penalva Castelo - Estarreja, 1-0
Gafanha - Gouveia, 1-0
Mirandense - Oliveira Hospital, 0-0

Série D

CL	EQUIPA	J	P
1	BENFICA CB	26	63
2	EST.PORTAL.	26	54
3	BENEDITENSE	26	51
4	PORTOMOSENSE	26	44
5	PORTALEGRENS	26	42
6	FAZENDENSE	26	39
7	PENICHE	26	37
8	SERNACHE	26	37
9	BIDOEIRENSE	26	31
10	SERTANENSE	26	31
11	U.TOMAR	26	31
12	CARANGUEJEIR	26	29
13	ALMEIRIM	26	29
14	U. SANTARÉM	26	27
15	MIRENSE	26	27
16	FERROVIÁRIOS	26	26
17	BOMBARRALENS	26	20
18	ALCANENENSE	26	20

Caranguejeira - Sernache, 0-2
Almeirim - Alcanenense, 4-1
Portomosense - Peniche, 1-0
U. Santarém - Portalegrense, 1-1
Bombarralense - Benfica C. Branco, 0-0
Est. Portalegre - Mirense, 7-0
União Tomar - Fazendense, 2-1
Ferroviários - Beneditense, 1-5
Sertanense - Bidoeirense, 1-1

Série E

CL	EQUIPA	J	P
1	OL.MOSCAVIDE	26	55
2	MAFRA	26	50
3	ODIVELAS	26	50
4	1º MAIO	26	39
5	AG.CAMARATE	26	39
6	RIB.BRAVA	26	39
7	S.VICENTE	26	38
8	CORUCHENSE	26	37
9	PONTASSOLENS	26	37
10	ALCOCHETENSE	26	36
11	SINTRENSE	26	35
12	PORTOSANTENS	26	32
13	CALIPOLENSE	26	32
14	SACAVENENSE	26	32
15	SAM.CORREIA	26	29
16	LOUREL	26	29
17	ELVAS	26	25
18	FANHÕES	26	17

Águias Camarate - Pontassolense, 5-3
Samora Correia - Alcochetense, 2-1
São Vicente - Sacavenense, 3-0
Olivais e Moscavide - 1º Maio, 1-0
Sintrense - Lourel, 1-4
Calipolense - Coruchense, 1-0
Mafra - Elvas, 2-0
Odivelas - Portosantense, 5-0
Ribeira Brava - Fanhões, 2-0

Série F

CL	EQUIPA	J	P
1	PADERNENSE	26	53
2	AMORA	26	51
3	OURIQUE	26	48
4	ESP. LAGOS	26	46
5	JUV. ÉVORA	26	42
6	PINHALNOVENS	26	42
7	VASCO GAMA	26	40
8	ESTRELA VN	26	39
9	LUS. VRSA	26	37
10	QUARTEIRENSE	26	36
11	BEJA	26	36
12	FUT. BENFICA	25	35
13	ALMANSILENSE	26	35
14	F. BARREIRO	26	30
15	PESCADORES	25	25
16	CASTRENSE	26	24
17	ALMADA	26	21
18	PALMELENSE	26	14

Beja - Futebol Benfica, 0-0
Amora - Castrense, 1-1
Almansilense - Pescadores, 2-3
Palmelense - Vasco Gama, 1-4
Lusitano VRSA - Pademense, 1-1
Esperança Lagos - Quarteirense, 1-0
Almada - Fabril Barreiro, 1-0
Ourique - Est. Vendas Novas, 2-1
Juv. Evora - Pinhalnovense, 1-0

Pedro Barbosa renova por três épocas

Pedro Barbosa será jogador do Sporting nas próximas três temporadas. O acordo de verbas entre o médio da equipa de Alvalade e a administração da SAD está alcançado e falta apenas que o jogador coloque a sua assinatura no novo vinculo para que a renovação seja anunciada oficialmente. O que deverá suceder nos próximos dias.

Depois de algumas semanas de conversações, em que chegou a aventar-se a possibilidade de Pedro Barbosa trocar o Sporting pelo Benfica ou pelo FC Porto, a administração da SAD decidiu aceitar a proposta salarial apresentada pelo médio, no inicio do mês, quando se reuniu com Miguel Ribeiro Teles. O novo presidente da sociedade que gere o futebol leonino teve, aliás, um papel fundamental no desbloquear do processo que conduziu ao acordo. Mais que não seja por não ter deixado correr o tempo e ter pegado no "dossier" – juntamente com os de Rui Jorge e Nélson – logo no dia seguinte ao da sua tomada de posse.

FESTA DO DESPORTO ESCOLAR na Madeira

Tal como nos anos anteriores, a Secretaria Regional da Educação, através do Gabinete Coordenador do Desporto Escolar, realiza a grandiosa FESTA DO DESPORTO ESCOLAR, com a presença de milhares de alunos, oriundos das escolas da Região Autónoma da Madeira. Para honrar a decisão tomada na Reunião Permanente do Conselho das Comunidades Madeirenses e, tal como já aconteceu no passado ano, alunos da diáspora madeirense vão de novo participar. Assim, os estudantes madeirenses do Canadá vão estar representados na Festa do Desporto Madeirense por uma equipa masculina de futebol de 5, dirigida pelo treinador Júlio Gouveia.

Este ano, do Canadá, apenas se desloca uma equipa devido às novas directrizes da organização.

Os jovens madeirenses estudantes, com talento futebolístico, com idades compreendidas entre os 16 e os 19 anos de idade, podem contactar o treinador Júlio Gouveia, pelo telefone: 416-315-3599.

As inscrições terão de ser entregues no Gabinete Coordenador até 10 de Abril.

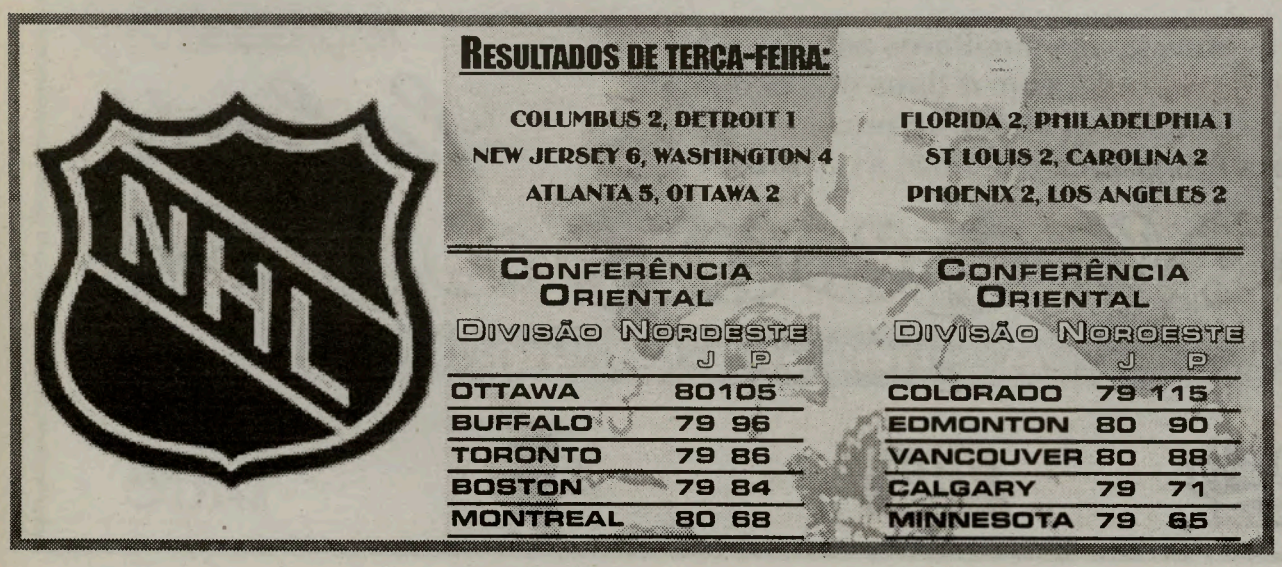

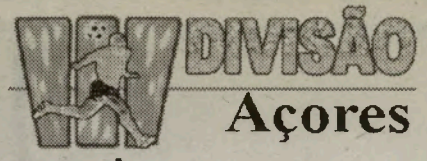

3ª jornada:

Madalena - Lusitânia, 1-3
Santo António - Praiense, 3-0
Folga: Santiago

1. Lusitânia	3	46
2. Madalena	2	41
3. Praiense	2	35
4. St. António	3	36
5. Santiago	2	31

As equipas transitam com a totalidade dos pontos conquistados na primeira fase.

4ª jornada:

Praiense - Madalena
Santiago - Santo António
Folga: Lusitânia

Despromoções:

3ª jornada:

Flamengos - Juventude Lajense
(falta de comparência da Juventude Lajense.)
Angrense - Vila Franca, 3-0
Folga: Vilanovense

1. Angrense	3	28
2. Flamengos	1	17
3. Vila Franca	2	16
4. Vilanovense	2	16
5. Lajense	2	14

As equipas transitam com a totalidade dos pontos conquistados na primeira fase.

4ª jornada:

Vila Franca - Flamengos
Vilanovense - Angrense
Folga: Lajense

Sporting-Beira Mar, 2-1

Ode à eficácia em jogo de nervos

Os três golos surgiram de enxurrada, em seis minutos, como se algum Deus do rigor defensivo se tivesse distraído a fazer outra coisa qualquer que não o controlo deste desafio.
O Sporting teve que sofrer bastante para vencer o Beira Mar, a equipa-revelação da segunda volta da I Liga. Ainda assim, feitas as contas, o resultado chegou-lhe para recuperar o segundo lugar da classificação e para aumentar a pressão sobre o Boavista, agora apenas a quatro pontos de distância, quando ainda faltam oito jogos para o fim da época. Graças ao empate (1-1) do Boavista na sempre difícil deslocação à Madeira, FC Porto e Sporting de Braga, que venceram os seus respectivos encontros, aproximaram-se do guia da I Liga de futebol, embora sem fazerem perigar a sua liderança.

O FC Porto ganhou por 3-1 no campo do Alverca, também quase sempre espinhoso para os chamados "grandes", e é agora terceiro com 49 pontos, menos sete que o Boavista, mas com um jogo em atraso, aquele que terá de disputar exactamente no recinto do Marítimo, o adversário com o qual os "axadrezados" empataram nesta 26ª jornada.
Com o triunfo de domingo, os "dragões" não só conquistaram dois pontos à equipa da frente, como ainda puseram termo a um percurso de quatro meses sem um única vitória fora de casa e negativamente preenchido por cinco derrotas e um só empate. O sensacional Sporting de Braga, sábado foi ganhar, sem contestação, ao campo do Salgueiros, num jogo cujo resultado, 3-4, diz alguma coisa sobre a forma como decorreu, embora o golo da vitória bracarense só tenha sido apontado aos 92 minutos.
De qualquer modo, o líder não saiu diminuído do Estádio do Barreiros, no Funchal, antes pelo contrário, já que esteve a vencer até aos 80 minutos - golo de Sanchez aos 45 -, momento em que um remate providencial de Bakero permitiu aos locais igualar o marcador, quando o triunfo dos visitantes parecia já assegurado.
Por seu lado o Sporting de Braga começou por liderar a contagem de nada menos de sete golos, obtendo o primeiro logo aos 07 minutos, por Odaír, mas o Salgueiros não acusou o toque e aos 22 igualava por intermédio de Pedrosa.
Os minhotos não alteraram a sua toada ofensiva, antes pelo contrário, e Zé Roberto, aos 27 e aos 33 minutos, colocou a equipa de Manuel Cajuda com dois golos de vantagem, resultado que se manteve até ao intervalo.
O Salgueiros, porém, não é equipa que se considera derrotada antes do apito final do árbitro e aos 51 minutos Bodunha colocou o marcador em 3-3, depois de já antes, aos 48, ter ele próprio reduzido para 2-3.
A equipa da Luz é quinta da tabela com 45 pontos, a uns abissais 11 de distância do Boavista e a caminho de não se qualificar para nenhuma prova europeia.

O seu adversário desta jornada, o Campomaiorense, está na zona de despromoção, pois é 16º e antepenúltimo com 22 pontos, ainda que à sua frente estejam o Guimarães com 22 e o Gil Vicente com 24, totais que está ao seu alcance ultrapassar.
Na jornada de domingo, o Vitória de Guimarães experimentou uma vez mais o gosto amargo da derrota em casa (0-1) desta feita frente à União de Leiria, nona da tabela com 37 pontos, e, cúmulo da mala pata, graças a um espectacular golo de Paulão na própria baliza, marcado aos 86 minutos, quando o final da partida já se antevia.
Estrela da Amadora e Desportivo das Aves, derrotados pelo Farense (2-0) e pelo Gil Vicente (1-0), respectivamente, parecem irresistivelmente condenados à descida.

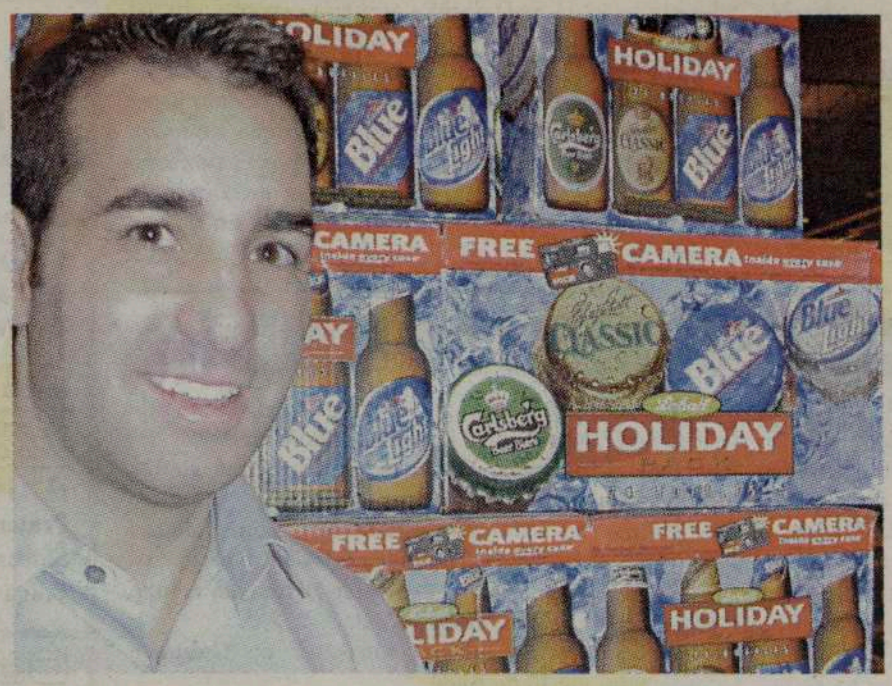

BOB RAPOSO
novo representante de vendas da
Labatt
para a comunidade portuguesa, deseja a todos uma
Feliz Páscoa

Para as suas festas familiares adquira uma "24 Holiday Pack", com 4 tipos de cerveja diferentes e com a oferta de uma Câmara fotográfica em todas as caixas.

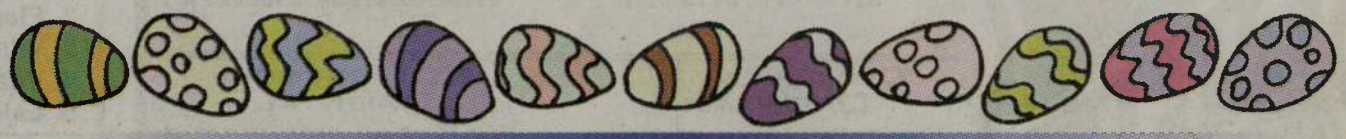

As nossas cervejas