PÁG. 12

Bid-2008 impressiona Comité Olímpico Internacional

PÁG. 10

ÊXITO NA ANGARIAÇÃO DE FUNDOS PARA O RANCHO DE A. M. BARCELOS

PÁG. 10

DR. FRANCISCO FERNANDES SEC. REG. EDUCAÇÃO DA MADEIRA VISITA TORONTO

BANCO ESPIRITO SANTO
TORONTO REPRESENTATIVE OFFICE
860-c COLLEGE STREET WEST
TORONTO, ON M6H 1A2
TEL.416-530-1700 FAX: 416-530-0067
1-800-794-8176 E-MAIL: BESERTOR@IDIRECT.COM
WWW.BES.PT
0002

CANADIAN PUBLICATION MAIL AGREEMENT #1414526

O MILÉNIO

PORTUGUESE-CANADIAN NEWSPAPER • THURSDAY 15th March, 2001 • ANO III EDIÇÃO Nº 122 • PREÇO: 50¢ INCL. GST

SANJOANINAS em marcha

A Comissão de Festas SANJOANINAS'2001 esteve em Toronto em contacto directo com a comunidade, na divulgação das festas e da cidade de Angra do Heroísmo. Como habitualmente, o Presidente da Câmara Municipal de Angra do Heroísmo -cidade Património Mundial, Sérgio Ávila, também se deslocou à América do Norte com a Comissão das Sanjoaninas'2001.

▶ *Página 7*

Miss MADEIRA'2001 beleza e juventude

Miss Cathy Gonçalves impondo a faixa à Miss Madeira 2001, Dina Costa.

Na sede-social do Canadian Madeira Club-Madeira House Community Centre, decorreu a eleição da Miss Madeira'2001, um espectáculo cheio de beleza e juventude, perante uma plateia que soube participar na festa com todo o apoio e exuberância que a noite exigia.

▶ *Página 8*

Aniversário do PS - Toronto e início da JS local

A Secção do PS-Toronto, comemorou o seu 2o. aniversário, com um jantar-convívio no New Casa Abril, com a presença dos convidados, o Deputado Vitor Caio Roque e o Secretário Nacional para a Organizção JS, Eduardo Galamba.

▶ *Página 6*

Azeite AZEITEIRO - fiel amigo o ano inteiro!

Coluna

sem vértebras

Se não entenderem como grave, pelo menos é surpreendente ou ridículo! Escolham.
Rodava na Dundas St., pouco depois da Lansdowne, quando fui forçado a parar pelo carro da frente, um carro da polícia, daqueles que diz pomposamente, "To Help and Protect", pois o polícia-conductor, saíu do veículo para ir à loja...buscar café!?... Escrevi "buscar café" porque, normalmente, não o compram, segundo me contaram.
Não me foi possível fazer a ultrapassagem porque, às oito da matina, o tráfego é intenso. Pouco depois, o polícia-conductor regressou ao carro, sorridente, com dois cafés na mão. Um para si e outro para a loura colega que ficara aconchegada no carro. Nem me olhou...
Arrancou o carro e eu, naturalmente, seguiu-o. Foram bebericando o café e conversando. Já junto da Caldense, um veículo estava parado, com as luzes a tremelicar. Pararam. O grandalhão polícia-conductor saíu do carro e começou a escrever a respectiva multa... Saíu da Padaria uma senhora com o saquinho do café e bolos na mão e, ao ver o polícia, dirigiu-se-lhe e, pediu-lhe clemência, concerteza, pois, não ouvi o diálogo. Nem pensar nisso! O autoritário defensor da Lei nem pestanejou. Após o "papelinho amarelo" no vidro do carro, preso no limpador. A senhora, desolada, meteu-se no seu carro e partiu. O polícia-conductor-multador, impante, voltou ao seu veículo, riu para a companheira-polícia, que gracejou alguma coisa, e foram-se... Fiquei um pouco mais parado. Que raio de moral tem um filho da mãe destes -cuja mãe não tem culpa, claro!-, para agir como o fez? Ele pode parar onde quer e lhe apetece para comprar café e os outros não? "To Help and Protect"?
A cegueira do poder transforma os homens e mulheres. Uma reles farda e um boné faz de um homem ou de uma mulher, "donos e senhores" dos outros...
Arranquei para o meu serviço, monologando sobre a sorte de não ter o vício de beber café...

JMC

TU CÁ TU LÁ *com os leitores*

Olá, caríssimos amigos!

Cada vez temos mais solitações dos mais variados sectores.
Bom, como "quem corre por gosto não cansa" vamos continuar abertos e ao dispôr, sem olhar a cores ou credos...
Vamos começar por salientar aniversários de clubes e colegas de informação, dos quais temos conhecimento.

No próximo dia 24 de Março, sábado, o PENICHE C.C. de TORONTO realiza a sua festa comemorativa dos seus 20 anos de história.
A efeméride vai ser comemorada no salão de festas da Casa do Benfica, no 1 Robina Avenue/St. Clair, em Toronto. O som e baile a cargo do DJ Nazaré Praia e exibição de folclore com o Rancho da Casa. Reservas pelo telefone: 416-536-7063. Aos amigos de Peniche (sem malícias, 'tá bem!) enviamos saudações e desejos de um aniversário feliz e... muitos mais!

A direcção do mais antigo jornal de língua portuguesa no Canadá, A VOZ DE PORTUGAL, honrou-nos com um covite para participarmos nos festejos do seu 40o. aniversário. É obra, parabéns!
Quarenta anos não são "dois dias"! É uma caminhada longa e digna de registo.
Os festejos terão o seu ponto mais alto na "soirée" comemorativa no sábado, dia 28 de Abril, no auditório Le Plateau, 3700 Calixa Lavallée, em Montreal. A abertura será feita com um Porto de Honra, pelas 19h00.
Os nossos sinceros agradecimentos aos colegas de A Voz de Portugal, paralelos ao desejo de continuação de sucesso em prol da comunidade e dos países que servem. Se for possível, diremos presente!

O conhecido ASAS DO ATLÂNTICO Sports & Social Club Inc., vai homenagear os BALEEIROS com uma Noite Regional, na sua sede-social, sábado, dia 7 de Abril, com o início da festa às 18h00 e o serviço de um Pico de Honra e aperitivos regionais.
Seguir-se-á o jantar com as tradicionais Sopas do Espírito Santo. No salão de festas terão oportunidade de apreciar exposições, artesanato, ouvir palestras, aplaudir o folclóre e a famosa Chamarrita do Pico.
São convidados especiais nesta noite de Homenagem aos Baleeiros, Claudino Lopes, Presidente da Câmara Municipal das Lajes do Pico e Manuel Ermelindo (Canarinho), tocador de música regional.
Uma festa de se "lhe tirar o chapéu". O nosso obrigado à Presidente de Direcção do Asas do Atlântico, Lucília Simas, pelo convite enviado.

Os nazarenos de Leamington visitam Toronto. Já não era sem tempo! Vão exibir-se na sede-social da Casa do Benfica, em Toronto, no dia 31 de Março, pelas 20h00. Apareçam e levem vossos trajes típicos da Nazaré. Haverá exposição de trabalhos do artista nazareno Mário Salsinha, exibições dos Ranchos Senior e Infantil dos Nazarenos e desfile de trajes.
Ainda, a peça de teatro "Fruto da Morte", de Fernando Ybarra. Ouvirão vozes nazarenas a interpretar os temas musicais. Informações e reservas: 416-653-6227, ou 416-658-0683, ou 416-654-6357, ou 416-653-6370.
Façam desta noite nazarena na Casa do Benfica, a noite de todos nós! Alegria, danças e cantares não vão faltar, bem à moda da Nazaré.

Este fim-de-semana temos teatro-revista à portuguesa!
A revista "AS CALCINHAS AMARELAS", com Maria Tavares, João Rodrigo, Paula Marcelo, Licínio França, Mena Leandro, Emília Silva e Pepita Cardinalli. Sexta-feira, dia 16, no Portuguese Cultural Centre of Mississauga, pelas 21h00.
No sábado, dia 17, nos Leões de Kitchener.
Domingo, na Casa do Alentejo, em Toronto, com a primeira sessão às 14h00 e, a segunda sessão, às 18h00.
Se gosta de rir, então não deixe de ver a revista à portuguesa "As Calcinhas Amarelas"...
Os bilhetes estão à venda nos clubes mencionados.

O Cônsul Geral de Portugal, Dr. João Perestrello, e os Leitorados do Instituto Camões, convidam a Comunidade a visitar a exposição de leitura e textos "PALAVRAS DA TERRA", na Galeria Almada Negreiros, no Consulado de Portugal, em Toronto. A exposição estará patente ao público até dia 27 de Março.

A escola de computadores "U can 2 Canada Ltd", do especialista Jacinto Simões, vai lançar no próximo dia 17, no 1807 da Eglinton Ave., West, suite 300, o "Curso Completo de Computadores Para Principiantes de Todas as Idades", em português e em inglês.
Ao Jacinto Simões agradecemos o convite e felicitamo-lo pela iniciativa.

Bom, como se costuma dizer, para a semana há mais.
Ciao.

JMC

Azeite
AZEITEIRO
Ao dispor o dia inteiro

O MILÉNIO
CANADIAN PUBLICATION MAIL AGREEMENT #1414526

O MILÉNIO - Semanário
Propriedade de Heart Communications Inc.
1087 Dundas St. West, Suite # 103,
Toronto M6J 1W9
Ontario-Canada
Tel: (416) 538-0940 Fax: (416) 538-0084
E-mail: info@omilenio.com

Publisher - Frank Alvarez
Director - José Mário Coelho
Subdirector - Alberto Elmir
Chefe de Redacção - José Mário Coelho
Subchefe de Redacção - Domingos Melo
Paginação Electrónica - Jamie Iria
Colaboradores:
Maria Fernanda, Maria C. Lusitana, Luís Fernandes, Ana Fernandes, Dr. César Cordeiro, Denise Guimarães, Dra. Aida Baptista e Valéria Sales.

Correspondentes:
Eduardo Saraiva (Lisboa), João Lima (Ilha Terceira), Gustavo Sousa Sá (Porto).

Publicidade: Manuel Gonçalves, Bill Farsalas, Bon Falcone, Maggie Medeiros, Bruno Lopes.

Bureau em Hull e Ottawa:
José Soares.
90 Boulevard Mont-blue Hull- Quebec, J8Z 1J4.
Tel: 819-777-2091. Fax: 819-777-6561

400 Internamentos em 2000 nas Casas de Saúde das Ilhas

Cerca de 400 indivíduos com problemas de alcoolismo receberam tratamento em 2000 nas duas casas de Saúde dos Açores, a funcionar em S. Miguel e Terceira, apurou a Agência Lusa.

Segundo Fernanda Rosa, da Comissão Organizadora das Jornadas de Alcoologia da Casa de Saúde de Angra do Heroísmo, que decorrem a 22 e 23 na ilha Terceira, esse número, numa população que ronda os 240 mil habitantes, revela um problema de dimensão "preocupante".

Embora admitindo o desconhecimento real da incidência do alcoolismo na região, onde as "famílias procuram escondê-lo o máximo de tempo possível", a médica psiquiátrica sublinhou haver indicadores de um aumento da doença entre "os jovens e particularmente nas mulheres." Dados recolhidos por Aires Gameiro, responsável pela Casa de Saúde de São Miguel, num estudo realizado nos Açores e Madeira confirmam a preocupação de Fernanda Rosa, indicando que do total de pessoas referenciadas com problemas de alcoolismo, 16 por cento são jovens entre os 15 e 18 anos. Fernanda Rosa sublinhou que "no passado a maioria das pessoas que procuravam auxilio médico tinham entre os 40 e 50 anos, situando-se actualmente na faixa etária dos 20 e 30 anos os que evidenciam sinais profundos de dependência alcoólica". Para enfrentar o problema, os responsáveis pelas duas principais instituições de tratamento de alcoólicos dos Açores defenderam a implementação de medidas de prevenção que passam "pela educação para a saúde nas escolas , menos publicidade sobre o prazer das bebidas e aumento da fiscalização". Nesse quadro, Aires Gameiro sublinhou as implicações negativas de nova legislação que atribui às polícias municipais a responsabilidade pela fiscalização dos bares que servem bebidas a menores de 18 anos, uma vez que nos Açores não existe este tipo de polícia. As jornadas sobre álcool programadas para a ilha Terceira vão debater as "Consequências psiquiátricas do Alcoolismo","A vida sexual do alcoólico", a "Neuropatia Alcoólica","Demência Alcoólica","A atracção dos jovens pelo álcool" e "Contributo dos meios de comunicação social". Formas de tratamento e diversas patologias associadas ao consumo excessivo de álcool são outros dos temas em análise.

Agressão na via pública por motivos passionais

Um indivíduo foi agredido com gravidade, no centro da cidade de Ponta Delgada alegadamente por motivos passionais.

Cerca das 10h00 um casal que se dirigia para o local de trabalho foi abordado ainda no interior da viatura em plena rua Machado dos Santos e atacado pelo ex-companheiro supostamente por motivo de ciúme. Munido de uma aneleira (um objecto de metal que se coloca entre os dedos e que permite aumentar a potência do golpe) o agressor feriu com gravidade a face do ofendido e partiu dois vidros laterais tendo rachado um terceiro, frontal, da viatura ligeira. O ataque ocorreu na via pública sem interferência da população. A fúria do agressor e a rapidez do acto foram as razões apontadas pelas testemunhas oculares para a não interferência. A vítima ficou prostrada no passeio à espera da polícia e da ambulância com o apoio da companheira. Era então grande o aparato na rua Machado dos Santos. Dezenas de populares assistiam ao desenrolar dos acontecimentos e o trânsito foi interrompido. Agentes da Polícia de Segurança Pública ocorreram à rua Machado dos Santos cerca de oito minutos após a ocorrência. Segundo o comandante Machado da Silva "seria possível chegar mais cedo, embora este tempo de reacção não seja mau". Machado da Silva especifica que "não se está perante um caso de violação da segurança pública, mas de violência passional". Defende inclusive que Ponta Delgada "é das cidades mais seguras da Europa". Ainda de acordo com o responsável da PSP, diariamente noventa e nove agentes patrulham as ruas da principal urbe açoriana e arredores, um número "razoavelmente bom", diz. De qualquer modo, Machado da Silva admite que em função de alguns agentes terem entrado na idade da reforma e outros concluído a comissão na ilha de São Miguel, "gostaria, tal como todos os comandantes, de possuir mais homens ao serviço". A polícia ajudou a vítima a entrar para a ambulância que seguiu para o Hospital de Ponta Delgada. Após ter recebido tratamento hospitalar, este deslocou-se à esquadra para dar nota do atentado.

DINHEIRO $ DINHEIRO
▶ Linhas de crédito
▶ 1ª 2ª e 3ª Hipotecas
▶ Pagamento de dívidas
▶ Limpamos mau crédito
▶ Planos de financiamento para negócios em funcionamento ou novos
TELEFONE HOJE MESMO, FALE COM REBECCA E PERGUNTE-LHE COMO CONSEGUIR DINHEIRO EM 24 HORAS
416-221-1167
0098

Artnova FURNITURE PLUS
Manuel da Silva
ATENÇÃO
ARTNOVA FURNITURE PLUS teve uma inundação no seu armazém...
O seguro deu autorização para liquidar o inventário com imperfeições, até 75% de desconto
Aproveite também os preços reduzidos no restante inventário...
As boas ofertas não serão recusadas...
O prejuízo de Artnova é o seu lucro...
Visite o armazém de ARTNOVA FURNITURE PLUS, de 18 a 25 de Março, no 420 Gilbert Ave., em Toronto
0096

Pequenas histórias de GENTE grande

O seu destino esteve sempre ligado a uma bola de couro. Pontapeou o couro com o prazer de um menino pequeno que nunca larga o seu brinquedo favorito.

Armando Correia Dias nasceu na Freguesia de Santa Isabel, Campo de Ourique, Lisboa, em 19 de Janeiro de 1935. Escola Primária, futebol e a aprendizagem da profissão de batechapas, foram a sua meninice. Iniciou a carreira futebolística nos infantis do Atlético Clube de Portugal, em Alcântara. Nos júniores, Correia Dias foi finalista do Regional de Lisboa, em 1952-53 e 1953-54, perdeu na primeira e venceu a segunda, ao Belenenses, por-3-2, com os três golos apontados por si. No Nacional de júniores, o Atlético foi eliminado pela CUF. Estreou-se na primeira categoria, com 18 anos, pela mão do treinador Mário Imbelloni, isto em 1954. Estreou-se contra o velho rival de Marvila, o Oriental, onde ganhou.

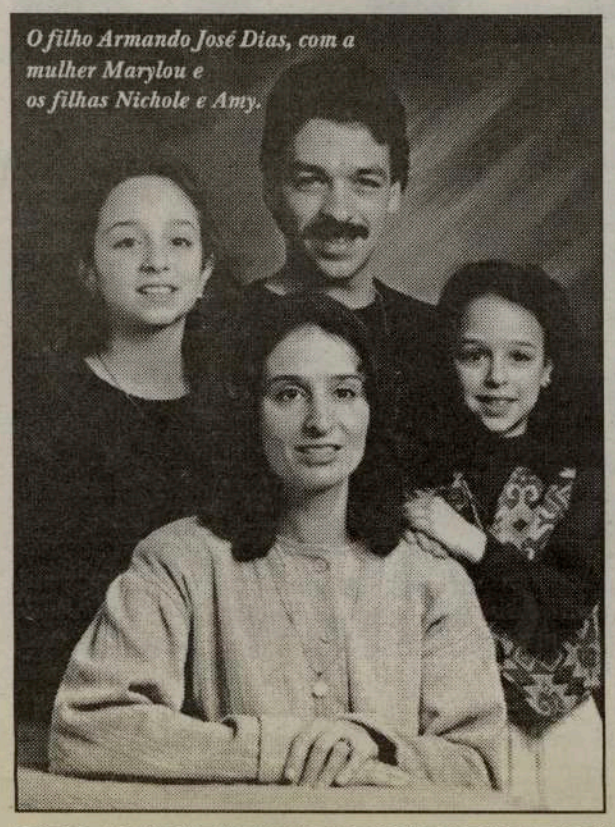
O filho Armando José Dias, com a mulher Marylou e os filhas Nichole e Amy.

Nesta altura, só não jogou na selecção por ter apenas 18 anos.

O treinador Castiglia, quando substituiu Imbelloni, manteve-o na primeira categoria do Atlético. O seu último jogo foi no Estádio da Luz, com o Benfica, quando este se sagrou campeão nacional na época de 1955/56, com Otto Glória.

Em 1957/58, Correia Dias passou a representar o Grupo Desportivo Peniche (GDP), onde jogou profissionalmente 9 épocas.

A infelicidade de perder um filho, por atropelamento, em Peniche, mudou o rumo do seu destino.

O trauma familiar obrigou Correia Dias a entrar em contacto com o seu amigo António Viola, já radicado em Toronto e que, na altura, era director do Portuguese United. Assim, Correia Dias foi o primeiro profissional de futebol a jogar no Canadá. Correia Dias chegou a Toronto no dia 22 de Outubro de 1965.

Correia Dias na Tapadinha envergando a camisola do Atlético C. Portugal.

O casal Armando Correia Dias e Rosália do Rosário Dias

A mulher de Armando Correia Dias, Rosália Aline Monteiro do Rosário Dias, chegou ao Canadá no dia 13 de Janeiro de 1966, com a filha Rosalinda do Rosário (10 anos de idade) e o filho Armando José do Rosário Dias (6 mess de vida).

Quando Correia Dias fez a inspecção médica em Lisboa, encontrou-se na ▶

Correia Dias e Frank Alvarez, com a equipa de futebol infantil do Festival PortuguêsTV. Já lá vão mais de 20 anos...

Homenagem a Mariano Rego

NO OASIS CATERING & CONVENTION CENTER
1036 LAKESHORE ROAD. EAST, MISSISSAUGA, ONT. L5E 1E4
Domingo, 1 de Abril às 2:00 horas da tarde
905-891-7777 ou 416-534-7143

Foi vítima de acidente? Ficou magoado?

CONSULTA GRÁTIS

Nós somos um grupo de especialistas experientes em acidentes pessoais. Um grupo dedicado e trabalhador que se compromete consigo e por si.

Não volte a ser prejudicado por algumas companhias de seguros. Nós protegemos os vossos direitos.

Temos como missão fazer o melhor e providenciar todos os cuidados aos clientes. Procurar dar o máximo por um preço razoável e respeitar os desejos dos clientes.

Rizzotto Ipacs LLP-Lawyers
5464 Dundas St. W. Toronto
Ontário M9B 1B4

Fale com Eduardo Furtado. Ele fala a sua língua.
(416) 239-8990

▶inspecção com o jogador do Sporting de Braga, Armando, que entretanto fora contratado pelo Padre António Cunha, de Hamilton, para jogar na equipa do Portuguese of Hamilton.

Correia Dias jogou um ano no clube dos portugueses de Toronto (Portuguese United e, depois, First Portuguese C. Club) e, na segunda época, foi convidado para jogar no Croatia. Para evitar rupturas e também porque já se sentia com "peso" nas pernas, deixou de jogar e passou a treinador dos júniores do First Portuguese, até 1974. Paralelamente, era adjunto dos treinadores principais.

A filha Rosalinda Dias Violante com o marido Fernando Violante e os filhos Brian e Nelson.

Quando o treinador Karan abandonou o First, o presidente Amadeu Vaz, convidou-o para treinador principal (1974). Recorda com saudade esse tempo e jogadores como Jorge Félix, o guarda-redes Pedro, Walter, o Testas, Rilhas, Valdemar, Vicente André, Daniel, e tantos outros, com quem criou amizades. Em 1981, participou na criação do Peniche Community Centre, sendo convidado pelo presidente Manuel da Silva, para treinador da equipa de futebol. Como lhe disseram que era "futebol a brincar", para passatempo, não aceitou, ficou o Norberto como treinador. Desde 1972 que, Correia Dias faz parte do Comité Pró-Lar de Santa Maria de Peniche em Toronto. No ano de 1981, esteve em Toronto o Cardeal António Ribeiro (já falecido), acompanhado de Monsenhor Bastos.

O Pic-nic dos amigos do Lar de Peniche foi realizado no Madeira Park. Como a equipa amadora do Peniche C. Centre estava lá a participar num torneio, voltaram a convidar o Correia Dias para treinador. Entrou, e foi campeão da Liga Portuguesa de Futebol Amador em 1981 e 1983. Em 1984, o Peniche foi de novo campeão, mas com o José Simões como treinador, em virtude de o Correia Dias ter mudado para a Secção de Cultura e Recreio do Peniche. De 1982 a 1984, o presidente do Peniche era o Rui Gomes. Em 1985, Correia Dias, Rui Gomes e José Simões, saíram do Peniche e passaram para o Niagara Soccer Club, clube com o qual foram campeões em 1985. Em 1986, o Rui Gomes foi para o First Portuguese, o José Simões para o Arsenal do Minho e o Correia Dias em justo descanso, a família precisava mais atenção...

Mas, quem nasceu com a bola ao lado do berço, tem de voltar sempre. Assim, em 1987, Correia Dias, Simões e Rui Gomes, juntaram-se de novo, no Arsenal do Minho de Toronto. Ganharam a Liga, a Taça e a Super-Taça e foram campeões do Ontário. Em representação do Ontário disputaram o Nacional em Saskatoon. Foram eliminados nos quartos-de-final pelo British Columbia.

A Comissão Pró-Lar de Santa Maria de Toronto, em Aveiro, quando participou no 25o. aniversário do Lar de Santa Maria, com um Pic-Nic Internacional, em Peniche. Nesta foto, vêem-se Monsenhor Bastos, D. António Marcelino, Bispo de Aveiro e Correia Dias, entre outros...

Em 1988, Correia Dias voltou ao Peniche C. Centre, sagrando-se campeão em 1988, 89, 90 e 91. No final de 1991, Armando Correia Dias "reformou-se" do futebol e dedicou-se à família, ao lar de Santa Maria e à sua oficina de bate-chapas. Coincidência ou não, a Liga Portuguesa acabou em 1992... Mas, felizmente, há muito futebol por aí!

Quando Correia Dias chegou a Toronto, além da bola, iniciou a sua vida profissional ligada a carros na Hertz da Oxford, como bate-chapas, durante dois anos. Em 1967, abriu a sua própria oficina, a "Dias Auto Body" na Portland St., em Toronto. 18 anos depois, em 1986, Correia Dias mudou a oficina para a Dovercourt, onde esteve até 1998. Devido a um ataque cardíaco, Armando Correia Dias vendeu a oficina de bate-chapas e reformou-se. Dedicou-se mais à família, especialmente aos netos Brian e Nelson -da sua filha Rosalinda Violante (casada com Fernando Violante), e as netas Nichole e Amy -do filho Armando José Dias (casado com Marylou Dias). Mantém o seu entusiásmo e total apoio ao Lar de Santa Maria de Peniche.

Com sua mulher Rosália, Armando Correia Dias passeia pelo Canadá, EUA e Continente. E, claro, a ver futebol...

Para o Armando Correia Dias, o mundo é mesmo uma bola!

JMC

A equipa do Peniche C. Centre, campeã da Liga Portuguesa em 1982.

Azeite
AZEITEIRO
o seu melhor companheiro

Estão a preparar o casamento para 2001?

Não percam o Especial de Inverno no renovado e alindado Europa Convention Centre, 7050 Bramalea Road, em Mississauga.

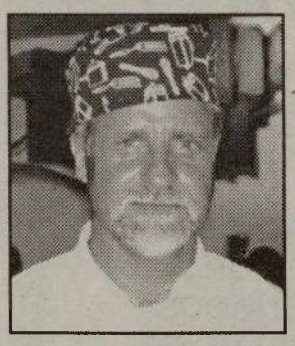

Chefe Manuel de Paulos tem um Especial de Inverno que em muito facilitará o seu casamento, baptizado ou outras quaisquer ocasiões de convívio social.

O Chefe Manuel de Paulos tem para si um serviço profissional e a exposição do Bufete com o seu toque pessoal e de qualidade garantida.

Contacte Manuel de Paulos
Não vá, telefone: 416-534-5520

0011

Aniversário do PS - Toronto e início da JS local

No jantar de convívio, o Secretário do PS-Toronto, John Dias, agradeceu a presença dos amigos e deu as boas vindas aos convidados da noite, Caio Roque e Eduardo Galamba.

De seguida, falou o Deputado Caio Roque, que enalteceu o esforço dos socialistas de Toronto e pediu ao Eduardo Galamba para que saiba apoiar e unir os jovens socialistas locais e os de Portugal.

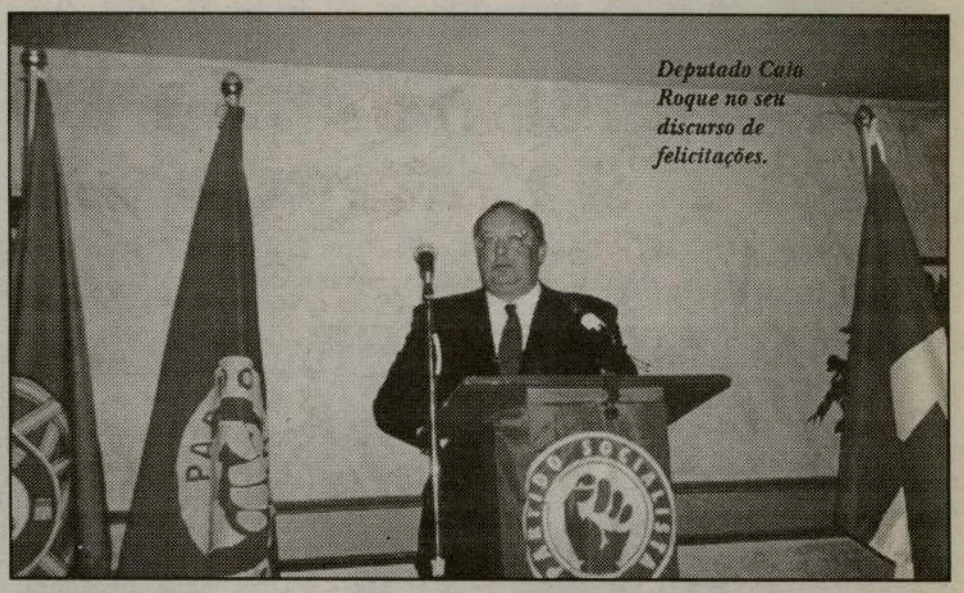

Deputado Caio Roque no seu discurso de felicitações.

Presidente de Angara do Heroismo Sérgio Ávila no jantar do PS de Toronto

A jovem Ana Bailão, a iniciadora da JS-Toronto, agradeceu o esforço do seu jovem grupo de aderentes à JS-Toronto e prometeu tudo fazer para que a iniciativa ganhe asas e todos se possam orgulhar da JS local. Por sua vez, Eduardo Galamba, expressou a sua felicidade por se encontrar em Toronto, participando no aniversário do PS-Toronto e, dando o "ponta-pé de saída", à JS torontina. Eduardo Galamba ofereceu a John Dias e a Ana Bailão medalhas comemorativas do encontro.

No sábado, na sede-social do PS-Toronto, houve o encontro entre a JS local, Eduardo Galamba e Caio Roque, onde foram acertadas as condições e metas dos jovens socialistas locais, e do apoio logístico que vão receber.

Ana Fernandes participou no encontro e registou a opinião de Eduardo Galamba.

M - Após ter estado no jantar comemorativo do 2º. aniversário do PS e após ter dialogado com os jovens da JS/Toronto e escutado os diversos problemas que os preocupam, qual é a sua impressão perante este primeiro contacto?

Eduardo - Como ponto de partida, podemos dizer que a nível de JS/Toronto estamos no bom caminho. Agora temos que criar estruturas e iniciativas para cada vez cativar mais os jovens para uma integração na vida política.

M - Na sua opinião, quais são os problemas que actualmente mais preocupam os jovens de Toronto?

E.C. - Penso que os jovens estão muito fechados entre si e nos clubes. Podíamos, por isso, criar mais laços de cultura e de língua, um maior orgulho de ser português e nesse sentido nota-se uma falta de referências e de estruturas para que os ajude a aprender mais português e sobretudo a integrarem-se.

M - Esse trabalho requer esforço de dois lados: da JS/Toronto e da JS Nacional. Assim sendo, o que é que a JS Nacional pode fazer para que se alcancem esses objectivos?

E.C. - Antes demais, convem dizer que a JS Nacional tem um quadro de deputados muito forte na Assembleia da República e nesse cenário podemos apostar muito forte em termos de apresentação de iniciativas que visem criar melhores condições para os jovens emigrantes.

M - Existe mais algum núcleo da JS fora de Portugal?

E.C. - Em termos de Europa, foi criado recentemente o núcleo de Bruxelas. Fora da Europa, este é o primeiro que surge. No entanto, vamos tentar aproveitar as estruturas do partido socialista para criar mais núcleos de JS com jovens emigrantes de modo que haja ligações com a JS Nacional.

M - Qual é a situação da JS Nacional neste momento?

E.C. - Depois de um período um pouco conturbado depois do congresso, podemos dizer que agora há condições de trabalho para se criarem iniciativas e irmos em frente.

M - Fazemos votos para que todos os planos da JS, tanto Nacional, tanto o núcleo de Toronto, consiga concretizar todos os objectivos que está presentemente a estudar. Qual é a mensagem final para os jovens luso-canadianos?

E.C. - Gostava de lhes dizer que é preciso aparecer, participar neste tipo de iniciativas. A cultura é vossa e para tal, façam parte da JS de Toronto porque vale a pena.

Foi um convívio bonito. Um convívio onde reinou a boa disposição e a fé no futuro com o nascimento da JS-Toronto.

Ana Bailão e John Dias com as medalhas recebidas das mãos de Eduardo Galamba.

Ana Fernandes e JMC

TRÂNSITO ? NOTÍCIAS ?
TEMPO ? DESPORTO ?
INFORMAÇÃO PERMANENTE

CIRV RADIO INTERNATIONAL fm 88.9 TORONTO

TORONTO'S MULTICULTURAL SUPER MIX

NOVE HORAS DIÁRIAS DE RÁDIO AO SERVIÇO DA CULTURA PORTUGUESA

SERVINDO MAIS DOZE GRUPOS ÉTNICOS AO SUL DO ONTÁRIO

AGORA EM TODO O MUNDO ATRAVÉS DA INTERNET: WWW.CIRVFM.COM

CIRV-FM.....A ESTAÇÃO DO FUTURO!!

Tel: (416) 537-1088 Fax: (416) 537-2463

FESTIVAL PORTUGUÊS RÁDIO E TELEVISÃO

SANJOANINAS *em marcha*

Houve uma Conferência de Imprensa no Pepper's Café, do conhecido amigo da festa brava, José Rodrigues, onde foi apresentado o programa.

Em contacto com Sérgio Ávila, sobre a vida política açoriana, disse-nos "que hoje há um maior equilíbrio entre a maior ilha açoriana. São Miguel, e a ilha Terceira, no que respeita a serviços e estruturas, e que a maioria deu ao Governo de Carlos César uma capacidade de acção que não possuia antes". Quanto às Sanjoaninas'2001, Sérgio Ávila explicou toda uma série de festividades e, salientou, que "a novidade do ano, é que a Tauromaquia passou a ser gerida pela Comissão de Festas das Sanjoaninas, passando a haver um maior e melhor controlo dos acontecimentos".

Notamos um entusiasmo enorme nos elementos da Comissão de Festas das Sanjoaninas'2001, quando os encontramos no almoço de despedida no Angrense de Toronto. Luis Bettencourt-Presidente das Sanjoaninas; Ildebrando Ortis-Tauromaquia e José Bendito-Coordenador das Festas, demonstraram uma confiança absoluta nas Sanjoaninas'2001, em todos os seus sectores, Cortejos e Desfiles, Tauramaquia, Espectáculos, Feira de São João, Teatro, Exposições, Desporto, Etnografia, Filarmónicas e Folclore.

"ANGRA O RETRATO DA GENTE, é o tema principal das Sanjoaninas'2001. Como sempre, Álamo de Oliveira e Carlos Alberto Moniz, criaram a marcha/2001, intitulada: Angra - O Retrato da Gente.

Curioso que, um dos directores do Angrense de Toronto, salientou-nos que iriam pôr em discussão estes convívios e entrar em acordo como os responseaveis das Sanjoaninas e com os colegas do Lusitânia de Toronto para que, no futuro, o Angrense possa também fazer a festa ao sábado, pois, ao Domingo é sempre mais difícil. O ideal será, um ano no Lusitânia, outro ano no Angrense, para dividir o "mal pelas aldeias"...

De 22 de Junho e até 1 de Julho, não percam as Sanjoaninas'2001, em Angra do Heroísmo, Ilha Terceira. Para não ser desagradavelmente surpreendido, marque já o lugar no seu agente de viagens.

Para os aficionados da festa brava chamo a atenção para a Feira de São João, com 5 dias consecutivos de touradas na Praça de Toiros da Ilha Terceira, de 23 a 27 de Junho. Cavaleiros, Novilheiros e Matadores, são: António Telles, João Carlos Pamplona, Luis Rouxinol, Mário Miguel, Sergio Aguilar, Luis Procuna, Rui Fernandes, El Tato, Finito de Córdoba, Miguel Abellan, e os Forcados Amadores Barrete Verde de Alcochete e Tertúlia Terceirense.

Mais informações, por intermédio de José Rodrigues: 416-531-3146, no Pepper's Cafe.

"Os Amigos do Teatro A.P.E.S." em Toronto

Francisco Oliveira e António Teixeira

Os simpáticos componentes e seus responsáveis do grupo "Amigos do Teatro" da Associação Portuguesa do Espírito Santo de Montreal, vão apresentar-se em Toronto com a peça de Teatro "A Vida de Médico é Boa" e um acto de variedades, intitulado, "As Ilhas dos Açores".

Uma ideia original de Francisco Oliveira e da autoria de Leonardo Aguiar. Teatro, Dança, Música, cor e alegria, é o que vos oferece o grupo "Amigos do Teatro", de Montreal.

A estreia será na Bickford School, no 777 da Bloor St., West, em Toronto, no sábado, dia 31 de Março, às 19h00.

Info: 416-530-0774.

No domingo, 1 de Abril, o grupo actuará no Oriental de Galt, às 14h00.

Divirtam-se com Teatro e Variedades pelo grupo "Amigos do Teatro", de Montreal.

Aviação:

TAP já está a receber dinheiro do empréstimo garantido pela Swissair

Lisboa - O dinheiro do empréstimo de oito milhões de contos garantido pela Swissair "já começou a entrar na TAP Air Portugal", afirmou o administrador-delegado da transportadora aérea portuguesa. Fernando Pinto explicou, na conferência de imprensa de apresentação da reestruturação das rotas da TAP, que foi firmado um acordo com o Tokio Mitsubishi Bank, através da delegação de Londres da instituição financeira japonesa. Este dinheiro vai permitir, segundo o administrador-delegado da TAP, "responder às primeiras necessidades de tesouraria da empresa".

ERVANÁRIA VITÓRIA inc.

PRODUTOS NATURAIS E MEDICINA HOMEOPÁTICA

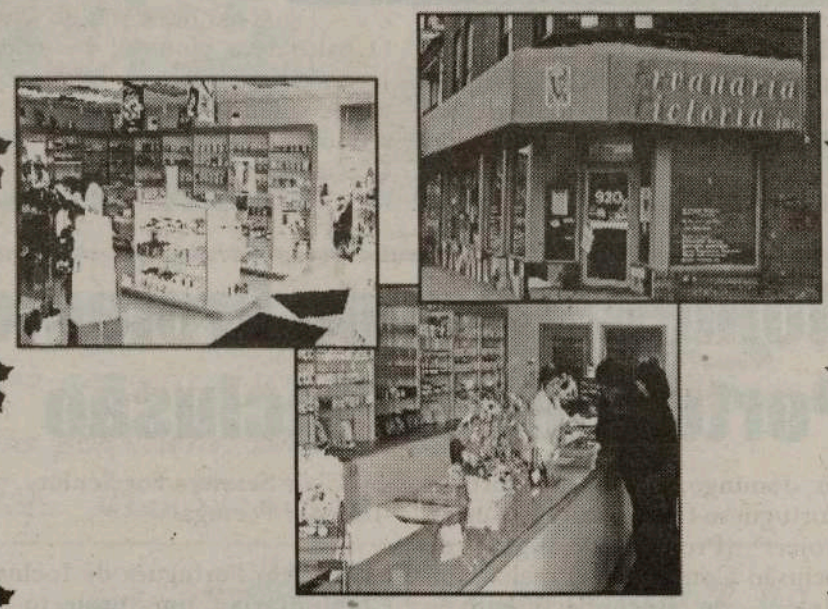

Marque uma entrevista com o Naturista Homeopata António Medeiros, já com muitos anos de experiência, que o poderá ajudar na solução dos seus problemas.

Visite-nos no 920 Dundas Street West
Telefone: (416) 603-7978

0010

Miss MADEIRA'2001 beleza e juventude

Participaram 7 concorrentes que deram "água pela barba" aos membros do juri. Foram elas, Dina Costa, de 21 anos, estudante, admiradora de Amália Rodrigues e Mel Gibson. Gosta de nadar e de arroz com feijoada e pretende uma carreira ligada à Administração de Negócios Internacionais.

Debora Abreu, de 18 anos, estudante, dançar no Rancho Madeirense. Pretende ser Cabeleireira Estilista.

Debbie Gonçalves, estudante, 18 anos, quer ser especialista de Serviços Sociais, admira John Travolta e Jennifer Lopez, tem como prato favorito Milho frito com Ovo. É componente do Rancho Madeirense.

Amanda Andrade, 15 anos, estudante, sonha ser Médica de Crianças, admira

As grandes vencedoras da noite, Debbie Gonçalves, Dina Costa, Débora Abreu e Elissa Fernandes

Chris Meneses, Jason Gouveia, Alex e Claudio Abreu, os acompanhantes das concorrentes.

Julia Roberts e Snoop Doggy Dog, adora Caldo Verde e de sair com a família e os amigos.

Elissa Fernandes, 18 anos, estudante, admiradora de Julie Andrews e Celine Dion. Pretende profissionalizar-se no Desenho de Moda e gosta de passar o tempo ajudando e ensinando crianças.

Carla Henriques, 16 anos, estudante, diverte-se com o actor Jim Carrey e com as cantigas de Lil Kim. Gosta de comida grega e de partici-par nas festas do Clube.

admiradora de Julia Roberts e dos 98 Degrees, que sonha ser Arquitecta e adora dançar no Rancho Madeirense.

Linda Canhas, estudante de 17 anos, com admiração pelo Al Paccino e pelo Stevie B, que prefere Lasagna e adora

O palco teve pinturas do Armando Jorge, ornamentação e montagem de vários voluntários, e organização das senhoras Olívia Abreu, Vanilda Gonçalves e Lourdes Ferreira.

As jovens Miss Cathy Gonçalves e a Dama Cristina Perestrelo, foram as ensaiadoras das jovens concorrentes. Um trabalho duplo para elas.

Os rapazes Alex, Jason Gouveia, Cláudio Abreu e Chris Menezes, foram os acompanhantes das jovens concorrentes e "pau para toda a obra" no palco e bastidores. O "Make-up", esteve a cargo da especialista Emily Évora.

Nas mudanças de roupas, de salientar a presença de duas vozes bem portuguesas e com sabores diferentes. João Cabral, uma voz forte e com a melodia do passado e Carlos Borges, no outro extremo, voz cheia e actual. Dois sabores para um bom gosto! Apoio sempre em cima do acontecimento do Júlio Gouveia, responsável do DJ Zip-Zip, som e luz.

Claudio Abreu juntamente com a Miss Madeira 2001, Dina Costa.

Dina Costa, Miss Madeira 2001

O Juri foi composto pelos seguintes elementos: Paula Coiro, Carmen Marinha, António Oliveira, Tito Fernandes e Abílio Ribeiro, este último, o Presidente de Juri.

As jovens desfilaram por 5 vezes: Traje desportivo (equipamento do Marítimo) e apresentação pessoal, Traje de passeio com saída de um pretenso avião chegado do Funchal, em Fato de Banho, em Jeans e, finalmente, em vestido de noite, respondendo a questões em língua portuguesa, teste sempre difícil para as jovens. Desenrascaram-se muito bem...

No final, a jovem Miss Madeira, Cathia Gonçalves, fez o seu último desfile e discurso de despedida, sendo muito aplaudida pelos presentes. Seguiu-se a cerimónia habitual de anunciar -por veredicto do Juri- as vencedoras da noite.

A escolhida entre as concorrentes Miss-Simpatia'2001, foi a jovem concorrente #6, Elissa Fernandes. A 2a. Dama, a concorrente #4, Debbie Gonçalves; a 1a. Dama, a concorrente #2, Débora Abreu e, a mais feliz da noite, a Miss MADEIRA'2001, a concorrente #1, Dina Costa. Pelos aplausos e ruideira infernal, ficamos com a sensação de que o público concordou com o Juri. Foi bonito!

Todas as concorrentes receberam um prémio em dinheiro do Clube para as despesas com roupas, também flores e taças de presença.

A nova Miss Madeira'2001, Dina Costa, recebeu duas viagens a Portugal, oferta de Vista Sol Tours, e estadia de uma semana na Madeira, oferta do Turismo-ICEP. A 1a. Dama, Débora Abreu, recebeu uma viagem à Florida, oferta de Dundas Travel & Tours. Jantar das concorrentes e petiscos, ofertas de La Bamba Restaurant e Salsicharia Garcia, respectivamente.

Perto do final da Eleição de Miss-Madeira'2001, compareceram no salão de festas, o Deputado da Emigração pelo Círculo Fora da Europa, Vitor Caio Roque, membro do PS, e o Secretário Nacional para a Organização JS, Eduardo Galamba, elementos que se deslocaram a Toronto em missão de trabalho e para participar no 2o. aniversário do PS-Toronto.

De parabéns todos os elementos que estiveram envolvidos na Eleição Miss Madeira'2001, desde os voluntários da sala à cozinha, dos artistas às concorrentes, dos dirigentes ao público em geral.

Felicidades para a nova Miss-Madeira, que possa corresponder em tudo que o clube deseja e ela própria anseia.

JMC

Homenagem do Projecto Português de Inclusão

No domingo, dia 8 de Abril, o "Portuguese Community Inclusion Project" (Projecto Português de Inclusão Comunitária) realiza um Almoço de Reconhecimento a entidades comunitárias na Casa do Alentejo, pelas 13h00.

O Comité Comunitário de Apoio ao Projecto Português de Inclusão seleccionou as seguintes organizações pelo apoio e dedicação à causa da inclusão social dos deficientes:

-Jornal Sol Português
-CFMT Canal 47
-St, Christopher House C. Centre
-St. Clair Services For Seniors
-Telecom Portugal

O Projecto Português de Inclusão Comunitária, um projecto da Family Service Association de Toronto, informa a comunidade luso-canadiana sobre deficiências no desenvolvimento, facilita a transição dos jovens da escola para a comunidade e diminui o isolamento e "stress" encontrado por estes adultos e suas famílias.

Para informações e reservas contactem a Tania Hockett: 416-971-6326 Ext. 308, ou Pedro Barata: 416-595-9230 Ext. 241.

Azeite
AZEITEIRO
o seu melhor companheiro

Fernando André lançou livro de poemas

O poeta Fernando André, residente em Montreal, lançou com grande êxito o seu livro "Nas Asas do Vento", um punhado de "desabafos da alma" que traz consigo mas que "esvoaça" por muitas outras paragens...

Em contacto telefónico com o autor soubemos do seu interesse em lançar o livro em Toronto, da mesma forma que o fez em Montreal; com um espectáculo-convívio, onde pudesse dialogar sobre o seu trabalho e conviver com interessados neste tipo de acções. Um tu-cá-tu-lá com gente ligada à informação, à literatura, poesia e educação.

Fernando André é natural de Moncorvo, Trás-os-Montes, onde nasceu em 18 de Novembro de 1956. Do pai herdou o desejo de conhecer outros mundos, da mãe, o sentido da rima.

Fernando André fez os estudos secundários no seminário dos Carvalhos, em Vila Nova de Gaia, e os estudos profissionais (Desenhador Mecânico), em Lisboa. Para seguir a sua profissão, radicou-se em Setúbal, para trabalhar nos Estaleiros Navais da Setenave. Privilegiado com o dom de expressar os sentimentos e vivências através da palavra escrita, deixou vários poemas nos jornais e revistas, "Nova Vida" e "Setubalense", entre 1977 e 1982.

Em 1980, publica o seu primeiro livro, "Gostava de ser poeta", que fez parte do cartaz da Feira de São Tiago, em Setúbal. Ainda em 1980, lançou livros infantis, "O Porco e o Burro" e "A Cegonha e a Raposa"...

Sem saber bem porquê, partiu à aventura, radicando-se em Montreal, Canadá. Activista comunitário, participou em cursos de alfabetização, instigou a criação do Rancho Folclórico Praias de Portugal, no Clube Português de Monteral, do qual foi o primeiro presidente, colaborou em vários jornais e revistas. O casamento e o nascimento dos filhos afastaram-no por algum tempo das actividades sociais comunitárias... Dedicou-se de novo ao estudo, fazendo um curso de História na Universidade do Quebec, em Montreal. Foi acumulando na gaveta trabalhos "à solta"... que culminou com a saída do livro "Nas Asas do Vento", no dia 18 de Novembro de 2000.

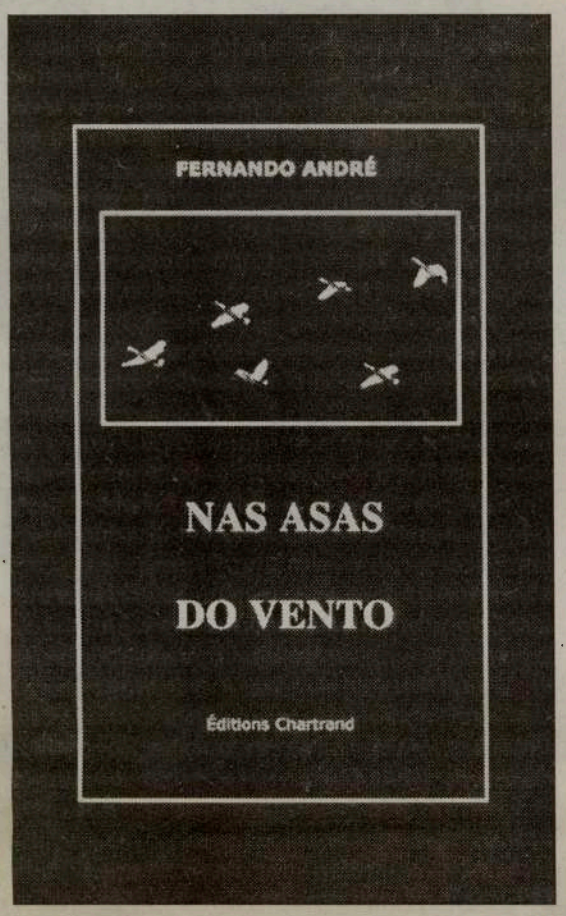

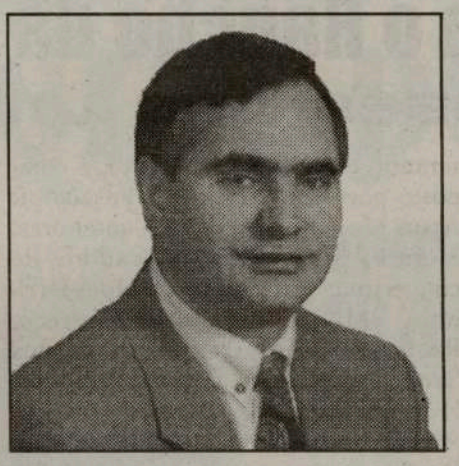

"Nas Asas do Vento", Fernando André, começa assim:

Meu sonho é poder um dia,
Saber ler o pensamento,
Navegar na poesia
Voar "Nas Asas do Vento"
Correr terras, correr mares,
Correr, correr, sem parar,
Noutra esfera, noutros ares,
De um mundo por desbravar...

Depois, a páginas tantas, diz:

Nós não somos mais que uma sombra,
no fundo,
O reflexo de outra vida mais além,
A existência pertinente de outro mundo
É a razão deste mundo que a gente tem...

Nosso corpo nada mais do que cinza e pó
Ele seria se o mundo aqui acabasse,
Era triste vivermos uma vez só
Se no Além, a gente não acreditasse...

A justiça já não faria mais sentido,
Mesmo a esperança não teria mais razão,
Seria a lei do vencedor e do vencido...

Já não faria diferença o mal e o bem!...
Porém eu creio, do fundo do coração,
Na existência da justiça... mais além.

Mais além contamos com a presença do Fernando André em Toronto para, junto de todos quantos apreciam e apoiam a cultura, nos cantar os seus versos cheios de vigor e sentido. Sim, cantar, porque o Fernando André acompanha-se à viola quando desabafa o que escreve.

JMC

Downtown Fine Cars
164 Avenue Road em Toronto
416-489-1018

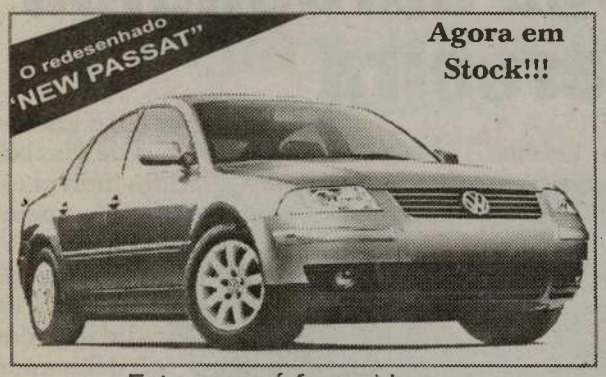

Este carro é fornecido com:
1.8 turbo, 170 cavalos, V6 GLS e GLX.
Sistema de 4 tempos. 12 cores e opções.

"New Passat"
Totalmente Redesenhado
Agora em Stock!!!

Caixa de mudanças (5 velocidades), com todas as opções, agora em armazém.
Aproveite agora, pois só existem 1500 carros, deste modelo, no Canadá!

New Beetles 2000-2001, caixa automática ou de mudanças, com todos os extras, em TDi, 1.8 turbo e 2000 cc

2001 Jetta GLX, GLS e GL, caixa automática e de mudanças, com todos os extras, em TDi, VR6, 1.8 turbo e 2000 cc

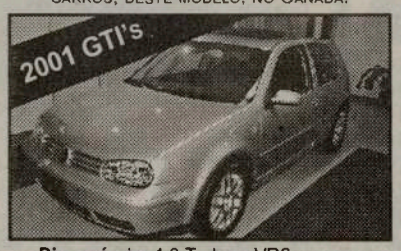

Disponíveis: 1.8 Turbo e VR6 novos e um Turbo 1.8 Demonstrador, automático.

Comece o Verão mais cedo, com uma grande selecção de Cabrio's

GL, GLS em Turbo Diesel, 1.8 Turbo a gasolina e 2000cc, caixa automática ou de mudanças

Vasco Rodrigues

Grande Saldo de Demonstradores
¤ 2001 Passat GLX e 1.8 Turbo GLS
¤ 2001 Passat GLX 4 tempos
(Os 5 Passat restantes, têm de ser vendidos)
¤ 2001 Golf 1.8 Turbo GLS
¤ 2001 Jetta GL e GLS
¤ 2001 Golf GTI 1.8 Turbo

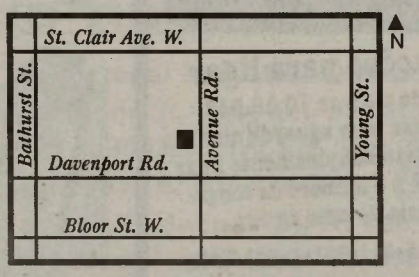

Drivers wanted.™

Downtown Fine Cars ¤ 164 Avenue Road, Toronto
Tel: 416-489-1018 ¤ Fax: 416-489-9372 ¤ www.dfcvw.com

0008

Êxito na campanha da A.M. de Barcelos para angariação de fundos para o Rancho da colectividade

Os barcelenses são uma máquina!

Quando se propõem a angariar fundos... vão ao fundo da questão.
No passado sábado, reuniram-se em festa -até às 4 da manhã!- para angariarem fundos para a compra de trajes típicos para o Rancho Folclórico da Associação Migrante de Barcelos.
Bingo! Conseguiram a bonita soma de 15 mil dólares! É obra. Parabéns aos directores, voluntários e barcelenses em geral que com sacrifício e saber conseguiram tanto em tão pouco tempo.
A Associação Migrante de Barcelos tem agora cerca de 350 sócios e muitos amigos.
O Rancho de Barcelos, que será apresentado ao público em breve, é composto por: Carlos Miranda-ensaiador; Artur Moreira e Francisco-cantadores; Miguel e João Nogueira-tocadores de concertina; Adérito Fernandes-ferrinhos; Manuel Linhares-reco/reco; Paulo Pato-guitarra; Adelino dos Santos e Manuel Dias-cavaquinhos; Helena Miranda, Graça Sousa, Alexandra Ferreira, Rosa Pereira e Rosária Linhares-cantadeiras e Abílio Pereira-bombo. Claro, na sua maioria, também dançam as modas minhotas.
Estamos ansiosos por ver exibições deste Rancho de Barcelos que, antes de sair, já tanta admiração suscita.
As nossas felicitações.

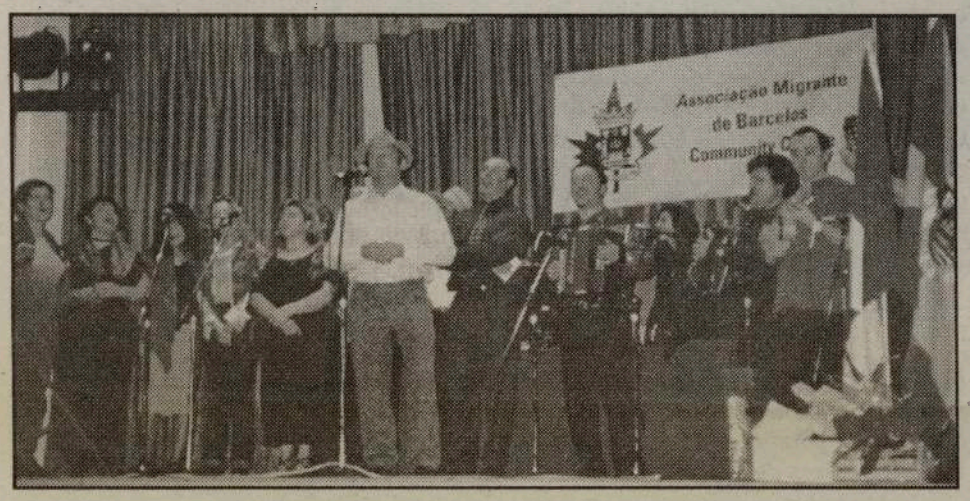

Dr. Francisco Fernandes em Toronto

O Dr. Francisco Fernandes, Secretário Regional da Educação da Região Autónoma da Madeira, desloca-se à América do Norte em finais do mês corrente.
Assim, aproveita o ensejo para também visitar Toronto, conviver com os madeirenses aqui radicados e conhecer a megacidade.
O Dr. Francisco Fernandes chega a Toronto no dia 29 de Março à noite, passa a sexta-feira, dia 30, em passeios e contactos, regressando à Madeira, dia 31.
O Dr. Francisco Fernandes é um dos novos Secretários Regionais do rejuvenescido Governo da Região Autónoma da Madeira, liderado pelo Dr. Alberto João Jardim.
Desde já as nossas boas vindas.

AÇORES:

Mais droga apreendida na ilha Terceira

Foram detidos mais 3 individuos na ilha Terceira por posse de heroina, cocaína e haxixe. Presentes a tribunal dois deles aguardam julgamento em prisão preventiva.
Nos dias 8 e 12 de Março de 2001, na cidade de Angra do Heroísmo e no Aeroporto das Lajes, Ilha Terceira, elementos do Destacamento Fiscal de Angra do Heroísmo do Grupo Fiscal dos Açores da Brigada Fiscal da Guarda Nacional Republicana, detiveram três cidadãos nacionais (sendo um do sexo feminino), naturais e residentes na Região, por posse de 3,6 gramas de Heroina, 0,8 gramas de Cocaína e 485 gramas de Haxixe.
As detenções dos referidos indivíduos foram confirmadas pelos Procuradores Adjuntos junto dos Tribunais Judiciais das Comarcas de Angra do Heroísmo e da Praia da Vitória. Presentes aos Juizes, dos referidos Tribunais, foi deliberado que os dois indivíduos do sexo masculino ficariam em prisão preventiva, no Estabelecimento Prisional de Angra do Heroísmo, enquanto a mulher ficaria em liberdade, a fim de aguardarem julgamento.

POUPE DINHEIRO $$$ EM TODAS AS CHAMADAS QUE FIZER COM A MAIS SÓLIDA ALTERNATIVA CANADIANA EM LONGA DISTÂNCIA

9¢ Countries
9¢ A MINUTE

BELGIUM • FRANCE • GERMANY
HONG KONG • IRELAND • ITALY
NETHERLANDS • SWITZERLAND • UK

KEEP ON YAKKING!™

Basta ligar:
10•15•945
antes do número de longa distância que deseja contactar

USA & Canada 7¢ a min.

NEW RATES!!!
Angola .....49¢
Argentina .....39¢
Bermuda .....26¢
Brasil .....39¢
Brasil Rio .....21¢
Cabo Verde .....89¢
Macao.....49¢
Portugal continental....29¢
SIM! Temos mais super tarifas internacionais available 24 hours a day, 7 days a week

AS REGRAS DA YAK:
1) Basta marcar 10 · 15 · 945 e então ligar para qualquer parte do mundo, a qualquer altura.
2) Você CONTINUA COM A BELL e ser-lhe-ão cobradas as tarifas super baixas da YAK cada vez que utilizar os serviços da YAK!
3) Não tem contratos para assinar. Não tem aplicações de crédito a preencher.
4) ¤ Não temos custos adicionais.
¤ Não temos despesas de ligação.
¤ Não temos tarifas mensais.
¤ Não temos letra miudinha.
Na YAK, conforme vê, assim é!

Instruções para ligar
Depois de marcar 10.15.945 não faça pausa nem aguarde sinal de ligação. Basta simplesmente ligar 10.15.945 e o número de longa distância de uma só vez.
ex: 10.15.945+011+351+1+561+1234

**Tarifas em vigor a partir de 1 de Oct.15/00 e sujeitas a alteração sem aviso prévio. As chamadas são cobradas em incrementos de 60 segundos. As chamadas internacionais para números de telemóveis poderão ser cobradas a tarifas mais elevadas.
Todas as tarifas estão expressas em moeda canadiana

Em funcionamento na região de Toronto e Montreal.

YAK INFO.:
10•15•945•0
www.yak.ca

Azeite
Azeiteiro
NA SUA COZINHA O ANO INTEIRO

CRÓNICA À DISTÂNCIA

Um ano de 2001 de dificuldades e de lutas

Por:
Alberto João Jardim

O Conselho Regional da Madeira do Partido Social Democrata reuniu este ano pela primeira vez. Congratolou-se com o conteúdo e a estratégia do Orçamento e do Plano regionais, agora aprovados, os quais, sintetizados em "ousar, realizar, cumprir", respondem já neste primeiro ano do mandato do actual Governo Regional, aos compromissos assumidos para a legislatura 2001-2004, apesar das conhecidas limitações de meios, algumas destas colonialmente impostas pelo poder político de Lisboa.

Aliás, quando ainda nem sequer cumpridos dois meses de mandato, o Governo Regional, incluso através de reuniões com todas as Câmaras Municipais, já organizou e datou a concretização do Plano até 2004, apesar das contrariedades internas e externas ao território.

A vida cívica e o futuro da Região Autónoma também muito enriquecidos ficaram com o contributo do último Congresso da Juventude Social Democrata, sendo de realçar o debate de novas ideias, a disponibilidade participativa da nova "geração autónoma" e o envolvimento que vêm demonstrando na concretização, já em curso, de alguns pontos do Programa do Governo, mais conectados com os problemas deste nível etário.

Há preocupação pela reconquista do poder, pelos comunistas, nalgumas repúblicas resultantes do desmembramento da ex-União Soviética, o que implica uma reavaliação da situação por parte dos países democráticos, e de uma forma mais realista e responsável.

Também se considera preocupante a situação no Médio Oriente.

Do novo Presidente republicano dos Estados Unidos, o PSD espera uma desmarcação da Internacional Socialista, estreitamente ligada ao Partido Democrático, e quanto à Madeira, o respeito pela sobrevivência de produções que nos são essenciais e sustêm a imprescendível preservação ecológica.

O PSD/Madeira exprimiu toda a solidariedade para com os Portugueses residentes na África do Sul e exorta-os ao pleno exercício dos seus Direitos de cidadania, bem como apela às Autoridades democraticamente constituídas para reporem a normalidade cívica.

O Conselho Regional da Madeira do PSD exigiu ao Governo socialista de Lisboa, maior celeridade nas medidas de apoio aos Portugueses vítimas de catástrofe na Venezuela, prometidas há mais de um ano e não cumpridas.

Criticou veementemente a burocracia e o excesso de zelo, os quais não se verificam quando do fácil e discutível gasto de fundos nacionais com ex-colónias, sem contrapartidas para Portugal.

Os sociais-democratas madeirenses também protestam e denunciam, uma vez mais, a situação insustentável a que chegou a empresa TAP, sob tutela do Governo de Guterres, agravada com a degradação do serviço que tem obrigação de Estado para com a Madeira, mas que vem lesando a economia do nosso arquipélago.

Responsabilizam o Governo do Eng. Guterres pelo crescente consumo de droga, agora mais permissivo pela legislação que ele desencadeou e que só interessa aos "lobies" da droga, bem como recusam frontalmente a aplicação de medidas idiotas e trágicas decretadas por Lisboa, nesta matéria.

A degradação da situação política nacional acentua, ainda mais, a importância das próximas eleições autárquicas.

É preciso inverter o processo político que arruina Portugal e iniciar o percurso de expulsão dos socialistas do poder.

Não basta protestar contra o que os socialistas fazem, na sua destruição de Valores do nosso Povo.

É preciso votar.

É preciso não ficar passivamente pela abstenção.

É preciso votar contra os socialistas.

Mas, na Madeira, e após a radicalização recentemente verificada no partido socialista local, agora na mão de sectores que estão próximos dos comunistas e fazem do ódio a sua prática política, a aproximação das eleições autárquicas irá de novo significar tentativas de agitação.

Os conhecidos "lobies" e certa comunicação social tudo empenharão nos seus já denunciados ataques ao PSD/Madeira.

A Madeira está bipolarizada entre PSD e Oposição, entre autonomistas e centralistas.

É hora de cada um, livremente, assumir as suas posições em consciência, decidindo se tem a ousadia de apostar na evolução da Autonomia, na nossa Dignidade e na defesa dos nossos Direitos, ou se prefere a servidão histórica que nos desgraçou ao longo de séculos.

E assumir, não é se abster.

A revisão constitucional, que deve ser despoletada após as próximas eleições autárquicas, é decisiva para o futuro do Povo Madeirense. O Partido Social Democrata apelou a Todos para, sem excepção, defenderem intransigentemente os Direitos que são de todos nós.

Na defesa do primado da Pessoa Humana, o Conselho Regional da Madeira do Partido Social Democrata repudia firmemente qualquer forma de reconhecimento da prisão perpétua, ainda que remetida para o foro internacional.

Repudia também soluções que contrariam a própria Ordem Natural, a qual, patologicamente, um cabotino e doente pseudo-intelectualismo pretende inverter.

Encontro de Professores USA/Canadá

A Comissão Organizadora do "9o. ENCONTRO de Professores de Português" informa de que o encontro se mantém para as datas previstas, de 20 a 22 de Abril, e que no dia 7 de Abril, no Dundas Banquet Place, terá lugar o jantar de angariação de fundos para auxílio às despesas do ENCONTRO. Um jantar que será animado por variedades e Bingo.

Este encontro tem como objectivo principal "intensificar um trabalho coeso entre os professores da Diáspora para manter com dignidade a língua portuguesa em todos os Continentes, reforçando e incentivando o ensino nos países Lusófonos."-Disse a O Milénio, a professora Celina de Melo, Coordenadora Geral do IX Encontro de Professores.

Informações: 416-652-6334, ou
Fax: 416-217-0981.

Rosa Aurora, António Ribeiro e Celina de Melo

CARIBOO USED PARTS INC.

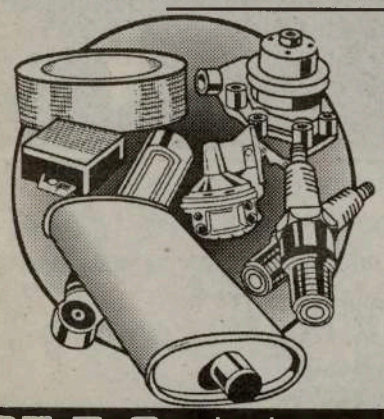

PEÇAS PARA MECÂNICOS
E BATE-CHAPAS

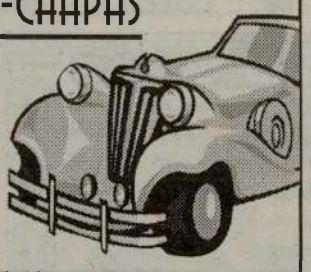

25-B Carimboo Ave./Osler TORONTO
Contactar: PIRES
Tel: (416) 604-1140 ou (416) 604-7000

0004

You're getting older.
Are you getting wiser?

As a Financial Consultant with CIBC Wood Gundy, I can help you invest for your retirement using financial tools and some of the most comprehensive research in the business. Talk to me today to discuss RRSP and other investment strategies.

Richard Bruton, Financial Consultant
Tel. (416) 594-7224

FALAMOS PORTUGUÊS

CIBC Wood Gundy

CICBC Wood Gundy is a division of CIBC World Markets Inc. Member CIPF.

0022

Local 30 e empreiteiros, início de conversações

Numa informação que nos chegou por intermédio do Eduardo F. Oliveira, Business Representative Roofers Workers' Section, do sindicato "Sheet Metal International Association, Local Union 30", as conversações entre o Sindicato e os Empreiteiros vão começar em breve.

Segundo Eduardo Oliveira, a Local 30 pretende "melhoria de salários para os trabalhadores, benefícios, segurança no trabalho e de emprego".

Informou-nos também que querem combater os Projectos-Lei (Bill) 69 e 139, do Governo do Ontário.

O "Bill 69", "abre a hipótese de os empreiteiros (Contractors) saírem dos Sindicatos e, o "Bill 139", que " vai proporcionar aos empreiteiros fazer obras fora da cidade de Toronto, sem obrigações sindicais".

Acompanhámos o Eduardo Oliveira até à McCormick Arena, na Sheridan e Brock, onde estavam trabalhando vários sindicalizados, trabalhadores prontos a apoiar a Local 30 nas suas reivindicações.

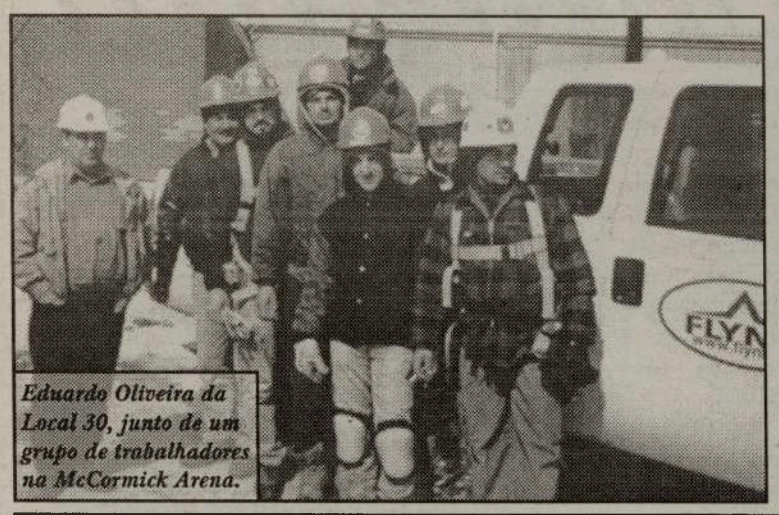
Eduardo Oliveira da Local 30, junto de um grupo de trabalhadores na McCormick Arena.

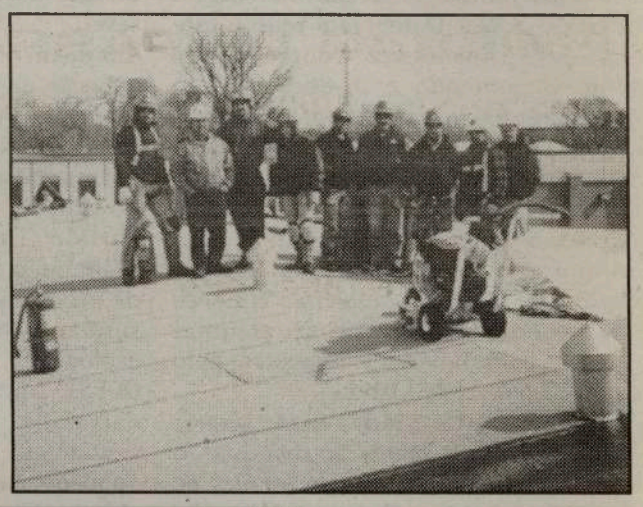

Bid-2008 impressiona Comité Olímpico Internacional

Por
Denise Guimarães

Os 14 integrantes do Comité Olímpico Internacional deixaram Toronto impressionados. Depois de inspeccionarem a cidade durante 4 dias os membros do Comité deram uma entrevista cocletiva no domingo pas-

Bob Richardson liderando a conferência de imprensa, Toronto Bid 2008, na companhia de David Crombie e John Bitove

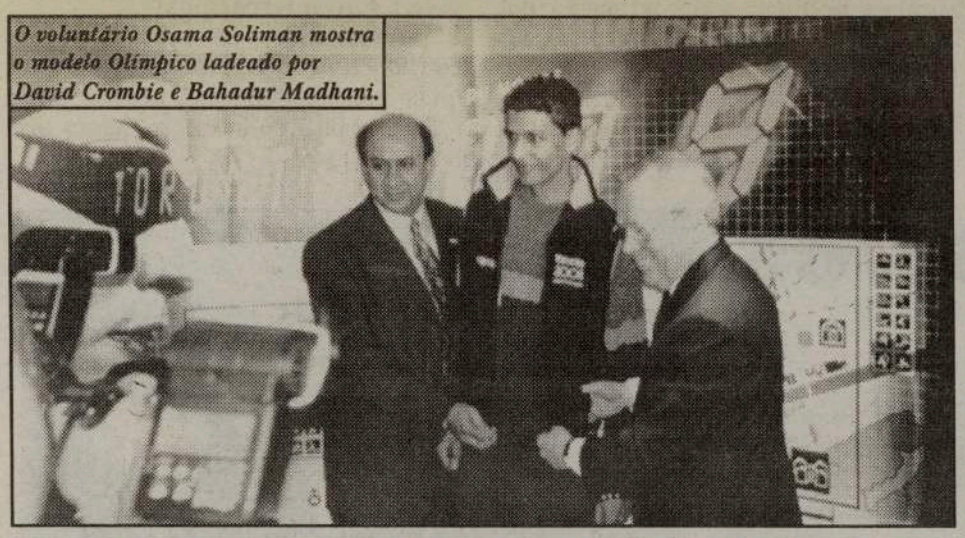
O voluntário Osama Soliman mostra o modelo Olímpico ladeado por David Crombie e Bahadur Madhani.

sado. O ambiente no salão do Sutton Place Hotel era de muita ansiedade, pois, todos aguardavam o veredicto. A delegação chegou com uma hora de atraso e o presidente do Comitê Olímpico Internacional, Hein Verbruggen, bem humorado, pediu desculpas e disse que o motivo do atraso era o elevador, pois, alguns dos membros tinham ficado presos. Porém, ele afirmou que o incidente não teria consequências na avaliação da candidatura da cidade aos Jogos Olímpicos de 2008.

Hein Verbruggen disse que todos os membros do Comité estavam impressionados com o projecto do Bid-2008. Ele resumiu em cinco pontos a avaliação da candidatura de Toronto aos Jogos:

- o grande envolvimento dos atletas no projecto;
- o alto nível técnico das apresentações;
- o suporte e o comprometimento dos governos que deram todas as garantias para a realização dos jogos;
- a concepção da vila olímpica (com elogios para o Skydome e o Air Canada Centre);
- e por último, o apoio da opinião pública e dos 75 mil voluntários que já se prontificaram a trabalhar nos Jogos.

O presidente do Comité destacou ainda a diversidade e o multiculturalismo de Toronto como elementos importantes na concepção do projecto. No fim da colectiva todos os membros do Comité aplaudiram o nível de profissionalismo do BID-2008. Fora o atraso no elevador, não houve uma palavra negativa na avaliação da cidade. De Toronto, o Comité partiu para Istambul e, em seguida, para Paris onde vão concluir os trabalhos de avaliação. Agora é esperar e torcer para que Toronto seja o "ponto de encontro" de atletas de todo o Mundo no verão de 2008. O anúncio da cidade vencedora será feito no dia 13 de Julho em Moscovo. Será Osaka, Pequim, Toronto, Istambul ou Paris?

Quem viver verá!

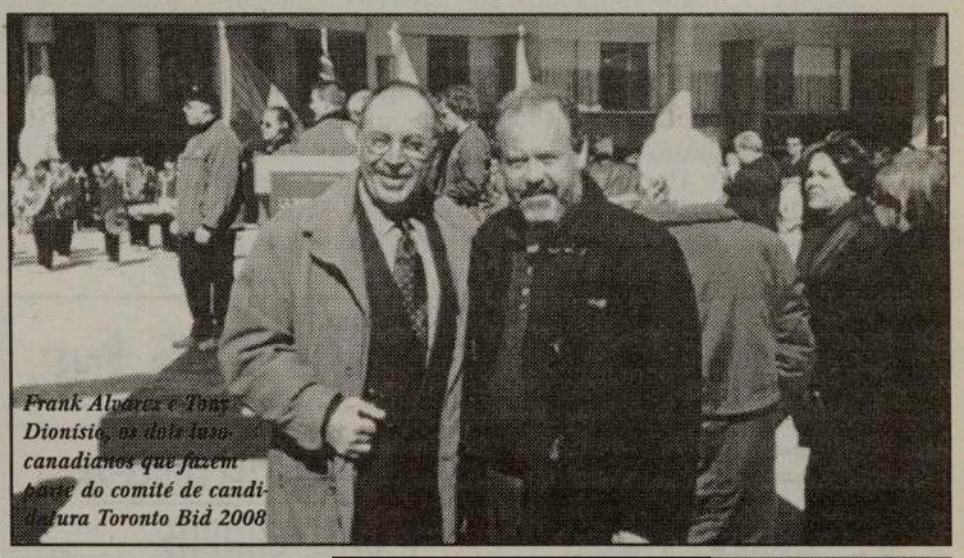
Frank Alvarez e Tony Dionísio, os dois luso-canadianos que fazem parte do comité de candidatura Toronto Bid 2008

Fina Photo & Graphics Inc.
Delfina Alexandre
Tel: 905-459-3628
www.finaimage.on.ca
Photo Restoration / Enlargement
Family Collages on canvas
Personalized Posters & Signs
Mounting / Framing
212 Vodden St. W.
Brampton, ON
L6X 2V3
0097

Senhora Diana
Nenhum problema, quer ele seja grande ou pequeno, fica por resolver.
Mão
Cartas
Bola de Cristal
Horóscopo
Amor,
Casamento,
Negócios e Saúde.
(416) 603-7755
447 Bathurst St. (ao sul da College)
0102

Mike Santos
Programmer / web developer
designsonline.ca
125 Harold Street
Brampton, Ontario L6Y 1E8
Home: (905)453-8175
Cell: (416)566-1829
Web: www.designsonline.ca E-mail: king_santos@hotmail.com
0101

COMUNICADO da EMBAIXADA da REPÚBLICA DE ANGOLA

EMISSÃO DE PASSAPORTES

O decreto No. 3/00 de 14 de Janeiro regula o processo e utilização do passaporte nacional, assim como estabelece o regime de entrada e saída a que os cidadãos nacionais estão sujeitos no território angolano.

Assim, reunidas as condições necessárias à organização do processo e emissão e controlo do passaporte nacional, os Serviços Consulares da Embaixada da República de Angola no Canadá, informam a todos os cidadãos angolanos, imigrantes e residentes temporariamente no Canadá, o seguinte:

1- A partir de 12.03.2001, procedeu-se à aceitação dos pedidos de emissão do novo modelo de passaporte nacional nos termos do Decreto No. 3/00 de 14 de Janeiro.

2- O pedido do passaporte nacional deve ser efectuado pessoalmente pelo interessado junto dos Serviços Consulares da Embaixada da República de Angola, em Ottawa.

3- O pedido de emissão de passaporte de Serviço deve ser acompanhado da seguinte documentação:
a) Fotocópia do Bilhete de Identidade válido;
b) Três fotografias coloridas actuais, tipo passe;
c) Formulário devidamente preenchido e com assinatura legível;
d) Despacho ou guia de missão oficial de serviço assinado pelo titular do organismo da tutela;
e) Passaporte antigo.

4- O pedido para emissão de passaporte ordinário deve ser acompanhado da seguinte documentação;
a) Fotocópia do cartão de inscrição consular;
b) Fotocópia do Bilhete de Identidade válido ou, na falta deste qualquer outro documento que o identifique como cidadão nacional;
c) Três fotografias actuais coloridas, tipo passe;
d) Formulário devidamente preenchido com assinatura legível;
e) Fotocópia do passaporte antigo, caso exista.

5- Para o pedido de emissão de passaporte a favor de menor, de dezoito anos de idade ou maior incapaz, para além dos documentos constantes dos pontos 3 e 4, o processo deve ainda conter um termo de responsabilidade emitido por quem exercer a representação legal, com assinatura reconhecida pelo notário e fotocópia do respectivo Bilhete de Identidade válido.

6- Os cidadãos do sexo masculino abrangidos pela lei do cumprimento obrigatório do Serviço Militar devem ainda apresentar o documento comprovativo de que têm a situação militar regularizada.

7- Os passaportes emitidos até a presente data mantêm-se válidos até ao dia 19.04.2001, sem prejuízo de a sua substituição poder ser solicitada antes do termo do prazo de validade neles estabelecidos.

8- Para mais informações os interessados devem contactar os Serviços Consulares da Embaixada de Angola, no 75 Albert Street #900, Ottawa, Ont. K1P 5E7.
Tele: 613-234-1152 e
Fax: 613-234-1179.
Web site: www.angolan.org
E-mail: info@angolan.org

O Responsável Consular

Francisco A. Mateta
Primeiro Secretário

Addison on Bay

GMC
BUICK CADILLAC PONTIAC

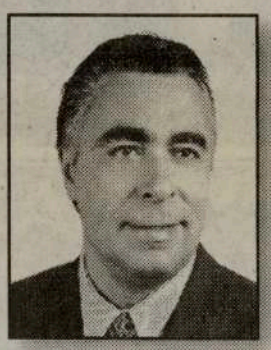

Addison on Bay e Joe da Costa oferecem na compra de um carro novo ou usado preços sensacionais e financiamento excelente

Visite Joe da Costa, representante português da Addison on Bay, e saiba porque é que mais de 7000 clientes preferem os seus serviços

25 anos ao serviço da comunidade

GRANDE SALDO DE ANIVERSÁRIO

Na Addison-on-Bay, na Bay St. (desde 1921), a norte da College, em Toronto, e até dia 17 de Março, os amigos e clientes terão descontos nos modelos novos'2001, até $5.000. dólares!

Ainda, juros a 1.9%, pelo período de 5 anos, nos modelos seleccionados.

Efectua o 1º pagamento até $500 em alguns modelos de 2001

Excelente variedade de carros usados com juros a partir de 1.9% e sem qualquer pagamento até Julho de 2001.

Tudo isto e muito mais com JOSÉ DA COSTA e Addison-on-Bay!

832 Bay Street, em Toronto (a norte da College St.)

Telefone: 416-964-3211

0024

CONCORD
FURNITURE & APPLIANCES

2 localidades em Toronto

Apoia
VENUS CREATIONS
venuscreations2001.tripod.com

1551 Eglinton Ave. W.
Tel: 416-789-1493

920 Bloor St. W.
Tel: 416-538-6788

00100

Eddy Pinarreta desaparecimento ou morte em Cuba?

Recebemos na CIRV-fm a visita da irmã e do pai do jovem luso-canadiano desaparecido em Cuba.
Desaparecimento ou morte?
Foi uma das coisas que Cora Pinarreta e João Pinarreta não souberam explicar.
A jovem e deseperada Cora Pinarreta, foi a Arenas Blancas, Varadero, Cuba, com um seu tio, na tentativa de encontrar alguma pista do seu irmão. Quer a Cônsul Honorária do Canadá em Varadero, quer a Embaixada do Canadá em Havana, nada adiantaram nem tão pouco se mostraram interessados em colaborar. Inclusivamente, os Serviços Policiais de Cuba, embora sabendo da ocorrência, não deram grandes hipóteses. Apenas iriam continuar a investigar...
O papel com um recado do jovem Pinarreta, deixado no quarto do Hotel onde estava instalado, oferecendo as roupas para as empregadas, segundo a irmã Cora, a letra não é do Eddie. Tudo estranho, confuso, tipo beco-sem saída...
Por cá, a jovem Cora Pinarreta continua os esforços para que responsáveis políticos e dos Serviços de Justiça façam pressões sobre o Governo cubano, em Havana, para que haja uma resposta a tantas dúvidas. Desaparecimento, rapto, morte?
Se alguém que tenha estado em Varadero entre 20 de Janeiro e até agora, que possa dar alguma notícia, detalhe, fotografia ou pista do jovem Eddie Pinarreta, por favor contactem a família pelo telefone: 416-531-6894.
Às vezes um pequeno facto sem importância dá a pista para o todo.

Eddy Pinarreta

José Lello inaugura sábado Parque Desportivo da Costa Grande

O ministro da Juventude e Desporto, José Lello, inaugura sábado o Complexo Desportivo da Costa Grande, em Amarante, implementado numa área de 14.000 metros quadrados no perímetro urbano da cidade.
Este espaço - que está orçado em cerca de 460.000 contos e confina com o rio Tâmega, ao longo da sua margem esquerda, e com a EN 312 - está dotado de espaços para disciplinas tradicionais e radicais, de forma a envolver os mais variados grupos etários.
O parque dispõe de uma pista de atletismo, três polidesportivos para andebol, basquetebol, futebol de cinco, voleibol e hóquei em patins e um campo de ténis, sendo possível a prática simultânea de sete modalidades.
No que respeita a desportos radicais, o complexo a inaugurar pelo ministro José Lello integra várias pistas para a prática de "skate", patins em linha e BMX, além de uma "parede" para escaladas. O projecto contemplou ainda a construção de bancadas para o público com 1.300 lugares sentados, um edifício destinado à administração e balneários, um bar com esplanada e um parque de estacionamento.
A inauguração segue-se à abertura, há um ano, do Pavilhão Desportivo de S. Lázaro e ao recente início da segunda fase das obras do Parque Desportivo de Vila Meã.

Napster assina acordo para melhorar sistema de filtragem de canções protegidas

O Napster assinou um acordo para melhorar o sistema de filtragem do seu distribuidor de arquivos MP3, cumprindo a ordem judicial que o obriga a bloquear o acesso a canções protegidas por direitos de autor.
A Gracenote (com quem o acordo foi estabelecido) é uma companhia de Berkeley que se dedica ao reconhecimento de música e gestão de bases de dados, possuindo um arquivo com cerca de 140 mil variações de 250 mil artistas e cerca de 3 milhões de variações de mais de 9 milhões de combinações de títulos de artistas e canções.
Os tribunais da Califórnia ordenaram ao Napster o desenvolvimento de um sistema, em colaboração com a indústria discográfica, para deter a distribuição gratuita de música sujeita a direitos de autor através do seu sistema de troca de ficheiros em formato MP3. "Explorámos um acordo com a Gracenote durante meses e a capacidade de juntar rapidamente o seu apoio aos nossos esforços de filtragem vai melhorar a nossa eficácia em grande medida", afirmou Hank Barry, o presidente do Napster, após o anúncio do acordo. O Napster e a Gracenote anunciaram que a base de dados da companhia de Berkeley vai estar integrada no sistema de filtragem a partir da próxima semana.

SATA EXPRESS
FUNCHAL A partir de
$799.00 por pessoa (mais taxas)
Voos semanais e directos "Non Stop"
Com saidas de Toronto a iniciar a
28 de Junho e regressos
até 27 de Setembro
"OFERTA ESPECIAL"
Combine Funchal e Ponta Delgada
pagando uma tarifa única
CONTACTE JÁ O SEU AGENTE DE VIAGENS
EXIJA A SATA EXPRESS
517 COLLEGE STREET, SUITE 215, EM TORONTO
Tel.: 416-515-7188

Batatas com Bacalhau...
Preparado por bom cozinheiro
Olha, que não é nada mau,
Mas... com Azeite AZEITEIRO!

Comunidade

Comunicados

O First Portuguese Seniors Centre realiza diariamente na sede convívios com idosos, refeições, jogos de mesa e trabalhos manuais, bingo, jogos e apresentação de filmes e telenovelas. Estão programados passeios guiados ao Ontário Science Centre, dia 21 de Março e, a Niagara Falls e Midland, no dia 25 de Março. Informações e reservas: 416-531-9972.

O Portuguese Cultural Center Of Mississauga Inc., faz a festa de despedida da velha sede, sábado, dia 17, para comemorar os 25 anos de serviço à comunidade, e a próxima mudança para a nova sede. Jantar às 19h00, variedades e fado. Ainda, ceia à 01:30 da madrugada. Marcações e informações: 905-275-6844, ou 416-616-7637, ou 416-532-2650. Não faltem a esta festa única!

Sábado, dia 17

-O AMOR DA PÁTRIA C. Centre realiza a sua famosa Matança do Porco, no salão da Igreja de Santa Helena. 416-656-9481.
-Baile no LUSITÂNIA de Toronto com o conjunto Eclipse.
-O Conjunto Santa Fé anima a festa do SPORTING C. P. Toronto.
-Matança do Porco à Açoriana no ANGRENSE de Toronto e um jantar de feijoada, torresmos, môlho de fígado e morcela à Ilha Terceira.
-Baile no GRACIOSA C. Centre com o conjunto Sequência.
-Chamarrita no ASAS DO ATLÂNTICO S.S. Club.
-A CASA DO BENFICA de Toronto realiza o baile de fim de Inverno com o conjunto "Ó-Lá-Lá".
-A CASA DO ALENTEJO realiza a Noite da Amizade para Directores, Sócios e Amigos. Levem merenda e repartam com todos.

Domingo, dia 18

-Tarde Fadista no Oasis C. Centre e o lançamento do CD "Voz da Alma", com letras de Euclides Cavaco e as vozes de Fátima Ferreira, Armando Jorge, Mário Jorge, Avelino Teixeira e João Ledo. Info: 1-519-474-3033, ou 416-832-8558.
-Almoço Convívio no Dundas Banquet Place a favor da senhora Rita de Oliveira em momento grave da sua vida. Info: 905-823-6126.
-A Associação de MARINHEIROS da Armada Portuguesa realiza a sua festa anual no Europa Catering, com almoço e matinée dançante. Info: 416-653-9637.

Programa "PORTUGAL NO CORAÇÃO"

O Consulado Geral de Portugal em Toronto comunica à Comunidade Portuguesa que, à semelhança dos anos anteriores, a Secretaria de Estado das Comunidades Portuguesas, vai organizar mais um programa "Portugal no Coração".
Este programa que oferece viagens e estadia em Portugal a idosos sem recursos económicos, está ao dispôr dos interessados. Informações no Consulado Geral de Portugal, pelo telefone: 416-217-0358, ou pelo Fax: 416-217-0973.

António Luís Vicente
29/06/24 - 24/02/2001
Uma saudade

Não tivemos conhecimento na altura própria do falecimento do amigo de longa data, António Luís Vicente.
António Luís Vicente, um homem de convicções fortes, sério e vertical.
António Luís Vicente, nasceu em Alhandra, em 29 de Junho de 1924. Faleceu em Toronto, após doença prolongada, no passado 24 de Fevereiro de 2001.
Membro da Associação Democrática Luso-Canadiana e colaborador do jornal "9 Ilhas", foi um dedicado elemento da Comunidade Portuguesa de Toronto. A família enlutada enviamos sentidas condolências.

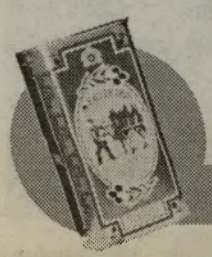
Azeite AZEITEIRO
o sabor verdadeiro

Horácio Domingos Wholesale
Domingos Meat Packers Ltd.

O único matadouro português de suinos no Canadá.
Uma filial de Horácio Domingos Wholesale.

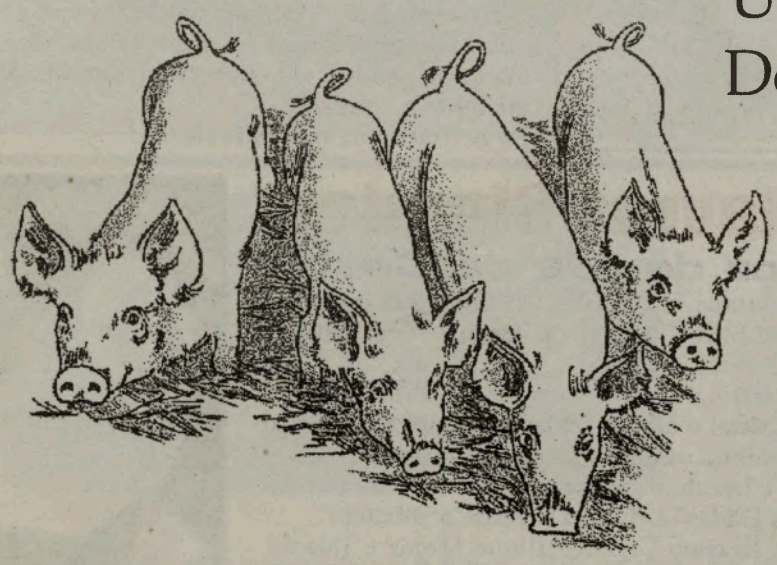

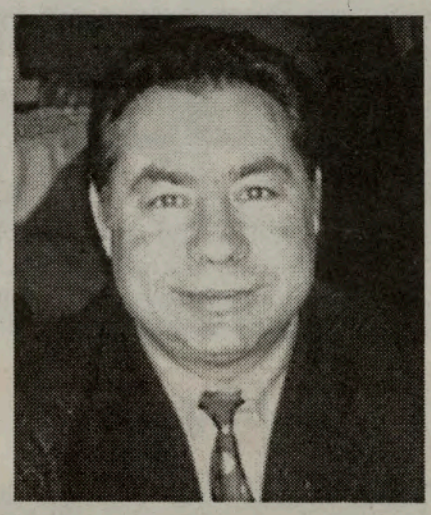
Horácio Domingos

Tel: (416) 762-5503 ou 1-800-935-4441

0007

SDP mais um sonho gravado

O agrupamento musical de Cambridge, SDP-Sonhos de Portugal, lançou mais um trabalho gravado, no passado sábado, no Clube Português de Cambridge. Uma enchente, um grande sucesso.
"A viver um sonho" é o título do novo álbum dos SDP e tem 10 cantigas vivas, felizes, para dançar.
Na festa de lançamento, estiveram presentes, a Sarah Pacheco e o agrupamento Jovem Império, que deram à festa um brilho especial e uma demonstração de amizade e companheirismo.
O novo álbum dos SDP está em distribuição pelas casas da especialidade.
Desejamos aos jovens componentes d'os SONHOS DE PORTUGAL, de Cambridge, as maiores felicidades.

EDUARDO com "Saudades da Terra"

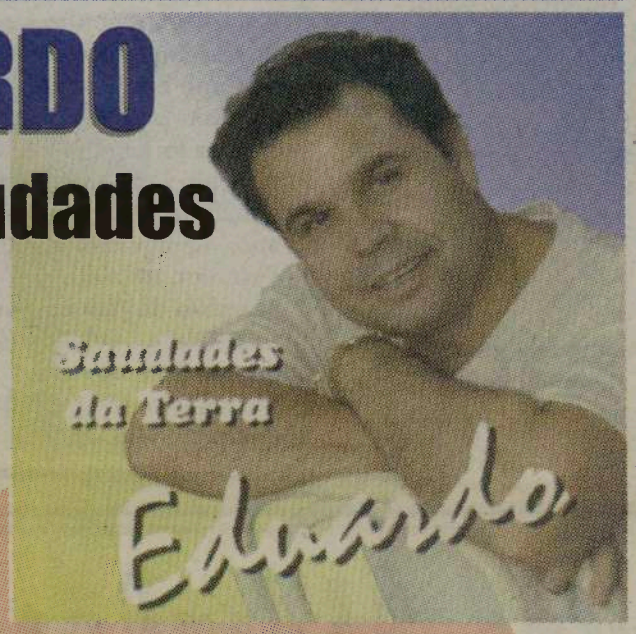

Com o apoio de Nel Monteiro, Eddy Lemos, Núria e José Plácido, o conhecido EDUARDO voltou a gravar. Trata-se do álbum "Saudades da Terra", com canções escritas pelo próprio Eduardo, Eddy Lemos e Nel Monteiro. Um trabalho agradável de ouvir e naturalmente feito a pensar naqueles que gostam de dançar a música popular portuguesa. Um álbum em distribuição pela Henda Records and videos.
EDUARDO, está este fim-de-semana em Toronto, em parceria com Adriano Sousa, actuando sábado no Vitória de Setúbal de Toronto, no Graciosa C.Centre e no Angrense de Toronto. Uma volta interessante pelos nossos clubes, numa só noite, cantando e divertindo, e deixando o cheirinho da sua música entre nós. Depois, o regresso "a casa", aos EUA, onde está radicado.

SANGUE AZUL...
chegou à música portuguesa

São 5 jovens que, de sonho em sonho, chegaram onde queriam.
Rui Machado (voz e guitarra acústica), Américo Machado (baixo), Sérgio (guitarras eléctrica e acústica), Luís Nino (guitarras) e David (bateria e percussões), formaram a banda Sangue Azul e apresentaram-se no Festival da Canção da RTP com o tema "Lança em mim a moeda ao ar". A moeda foi lançada e, simultaneamente, lançou os Sangue Azul.

O álbum de estreia, chamado "Algo p'ra dizer", tem 12 temas originais, composições do "voz" Rui Machado. Sangue Azul, um projecto nascido em Setúbal para todo o mundo português. Bem vindos!
Este trabalho foi produzido pela Editora Lusosom Ltd. e é distribuido pela Ibersom.

JOÃO LÚCIO está de novo entre nós

O jornalista, poeta, declamador e amigo, João Lúcio, como bom filho, voltou a casa!
Igual a si mesmo, com o mesmo ar, a mesma vontade de viver. Parece que o tempo não passa por ele...
No Forum Luísa Todi, foi homenageado pela Câmara Municipal.
"Uma vida de dedicação à comunidade é um feito de que muito poucos se podem gabar. João Lúcio Fernandes Monteiro, 78 anos de idade, faz parte dos nomes incontornáveis da vida recente de Setúbal. Para além do seu envolvimento nas áreas do jornalismo, da cultura, do desporto (quem não se lembra do famoso Oitavo Exército?) e do associativismo, a sua própria personalidade é a de alguém que não cruza os braços perante contrariedades, quando decide levar a cabo alguma tarefa, sempre com a mente posta nos valores da sua terra. É este o homem que agora foi homenageado.", lê-se no "O Setubalense".

Também em "O Setubalense", pela pena de Alfredo Portugal da Silveira, lê-se: "Quem faltou? Ninguém, digo ninguém que seja setubalense de gema. Até porque João Lúcio mereceu aquela tão justa homenagem que o presidente e toda a vereação camarária não lhe negaram. Tanto se falou, tanto se escreveu, que as vozes, mesmo as dos burros, foram ouvidas.". Quem somos nós para acrescentar algo mais? Parabéns, João, e bem vindo a Toronto!

"SOÑAR", na voz de Jorge Martinez

Não se preocupem, o Jorge Martinez... é português!
"Internacionalizou" o nome. Nasceu no Porto, a cidade invicta. É autor, compositor, cantor e coreógrafo. Uma conjugação explosiva, onde a voz, a dança, a figura, a personalidade, o carisma, fazem o resto e...é de cortar a respiração!
Da sua autoria podem escutar não só o "Soñar", "Bailar Colados", "Assim és Tu", "Viver sem Ela", "Ama-me", "Abraça-me" e "This Goodbye Is Not Forever", temas bem ritmados e quentes, com belíssimos arranjos e melodias a condizer.
Jorge Martinez, veio para ficar!

"Palavras Simples"
na voz de Ilda de Castro

A transmontana ILDA DE CASTRO, que iniciou a carreira no Brasil, continua a encantar com a sua simpatia e voz.
Ilda de Castro gravou de novo para a Produtora e Editora Cristal o álbum "Palavras Simples", onde se destacam ainda os temas "Baile da Fazenda", "Campos e Manhãs", "Espera-me", "Valsa da Paixão", "De Mãos Dadas" e "Como é Verde o Ribatejo".
Roberto e Erasmo Carlos, Arlindo Moniz e Taís de Almeida, Alberto Soares e Eduardo Olímpo, Benny e João Mira, entre outros, escreveram os bonitos temas que completam o CD que recebemos.
Os admiradores de Ilda de Castro têm neste trabalho trechos que lhes vão agradar.

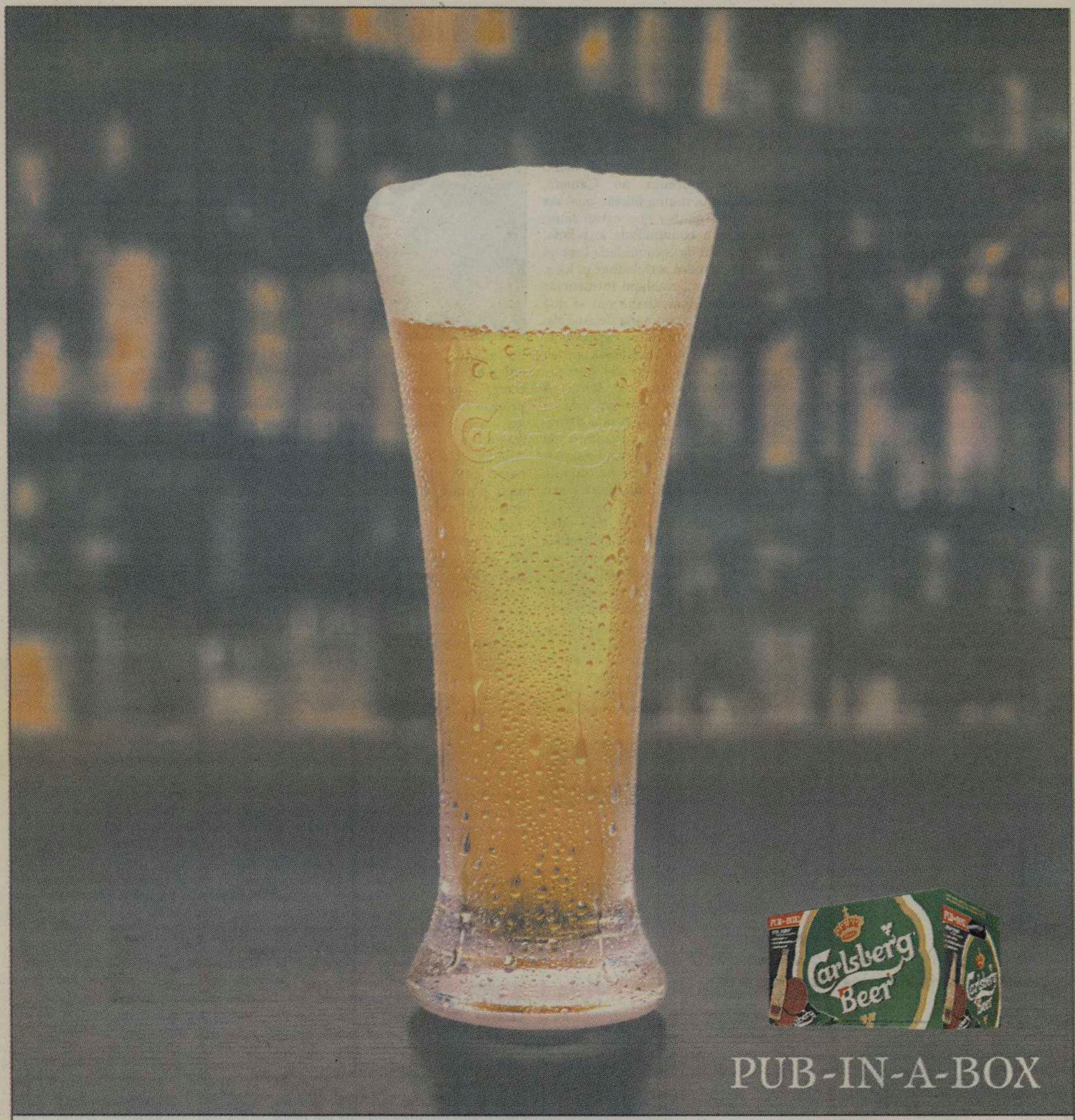

PUB-IN-A-BOX

Carlsberg

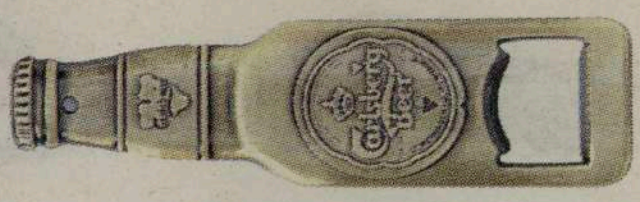

Dentro de uma caixa de cerveja Carlsberg PUB-IN-A-BOX, encontrarão uma toalha de Bar, um par de porta-copos de cabedal ou um abre latas.

Oferta válida até o dia 5 de Março, quntidades limitadas. Deverão ter idade legal para consumo de alcool.
Telefone 1-800-858-6353, para mais detalhes, não para compra. O tamanho difere do original.

Visita do Adido de Imprensa da República de Angola sediado em Ottawa

Teve a gentileza de visitar a Redacção de O Milénio e os estúdios da CIRV-fm, o Adido de Imprensa angolano João Lígio Neto, sediado na Embaixada da República de Angola, em Ottawa.
No breve convívio, tivemos oportunidade de saber um pouco mais da actualidade de Angola e das razões da visita a Toronto e aos Orgãos de Informação de língua portuguesa.

J.L.Neto - Inicialmente, deixo desde já uma saudação muito especial a todos. Estou aqui há sensivelmente dois meses - fui indicado já no quadro de uma nova dinâmica que o país pretende transmitir a sua realidade ao mundo, visto que ao longo desses tempos, Angola atravessou várias etapas de carácter político e atingiu agora um estágio, praticamente pressionado por todo o mundo, de abraçar a democracia. Estamos ainda no embrião e é lógico que os passos ainda são ainda medrosos, mas com vontade de firmeza. Há uma parte da comunidade a nível da diáspora que não estava habituada a isso, sobretudo aqui no Canadá onde encontrei pouca informação sobre Angola e da pouca informação à qual pude ter acesso, era informação muito ultrapassada no tempo, com uma fraseologia ainda da altura do monopartidarismo que já foi ultrapassado desde 1991. Por isso, está a trabalhar para implantar todas as permissas em Angola, dando voz a todos os segmentos do xadrez nacional. Portanto, é dentro deste quadro que eu fui indicado como adido de imprensa no Canadá. Pretendo nesta minha missão quebrar o vazio informativo que existe tanto em relação à comunidade angolana, ou até mesmo da comunidade lusa, já que estamos todos a trabalhar in loco. Para além disso, também influenciar a comunidade canadiana em si que ainda sabe pouco ou nada de Angola. Eu trago quinze anos de experiência de televisão e com base nessa minha experiência e na liberdade que me deram de trabalho, vou tentar a minha ligação com a comunidade na diáspora porque ninguém saiu definitivamente de Angola para viver de costas viradas para sempre ao seu país e creio que entre eles há aquela curiosidade de saber como está o seu próprio país.

M - Entretanto, muitas das suas palavras podem também ser dirigidas à comunidade portuguesa, uma vez que muitos portugueses aqui radicados viveram em Angola e falam sempre daquele país com uma saudade profunda e que tem ainda vontade de voltar, porque não, um dia...

J.L.N. - Exacto. Angola tem ainda espaço para todos e nesta nova iniciativa do estado, a abertura para quem quer bem e tem já o hábito e a cultura

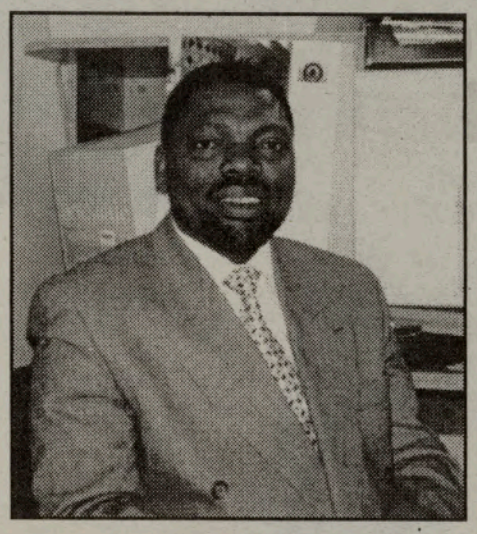

no sangue, como diz o nosso ditado em Angola - quem bebeu água do bonga, regressa sempre - aliás o próprio Bonga, um dos grandes artistas que temos em Angola tem intenções de se estabelecer em Angola. Creio que algo parecido se passe com muitos dos portugueses aqui porque deparei-me com gente que viveu ou conviveu com a cultura Angolana. Angola tem muito espaço e pouca gente...

M - Aliás, a guerra em Angola já nem se justifica, acima de tudo que os povos irmãos angolanos sejam inimigos...

J.L.N. - Exactamente. Se recuarmos um pouco no tempo, em 1991 houve as eleições em que cada um foi votar de livre vontade, escolheu quem devia conduzir os destinos do país pelos primeiros quatro anos e infelizmente o perdedor não aceitou o resultado, mesmo sobre a força da voz das Nações Unidas que reconheceu o processo eleitoral exemplar. Mesmo assim uma das partes optou por voltar à guerra para obter o poder. Acredito que hoje esta intenção de obter o poder pela via das armas, tanto em Angola, como em qualquer parte do mundo, já não é viável.

M - Há pouco falou em democracia e é também um homem ligado à imprensa. Na sua opinião, hoje em dia a imprensa angolana ainda permanece ligada ao poder, ou há já liberdade de possuir um meio de comunicação social independente?

J.L.N. - Como referi há momentos, estes passos que o país está a dar para a democracia já são notáveis: portanto, há permissas e essas permitem que haja liberdade de imprensa. No entanto, esta liberdade não se pode concluir como tal, uma vez que em qualquer parte do mundo duvido que a palavra liberdade seja praticada com o seu sentido nato, mas nós estamos a dar os passos nesse sentido, tanto mais que já temos cerca de cinco rádios privadas, temos mais de cinco jornais...

M - Há pouco falou no Bonga. Em Portugal, estamos recheados de artistas angolanos. Entretanto, esta guerra, esta metamorfose angolana veio criar novos artistas que sejam voz dessa liberdade?

J.L.N. - Já existem sim. Há uma nova faixa de jovens na música, sobretudo a de animação, um pouco influenciados pela música comercial, mas aquela vaga dos mais velhos, se assim podemos dizer, da música de intervenção ou de sensibilização das populações, professam sobretudo a paz que o país precisa. Hoje, na sociedade, já se nota um certo amadurecimento, a própria sociedade já comenta o seu próprio destino, ao contrário de antigamente que se tivesse que haver comentários, teriam que sair às escondidas. Agora há manifestações, há associações socio-profissionais e ambientalistas que estão a defender o seu espaço.

M - Vamos agora falar um pouco na educação, uma vez que as crianças são o amanhã. Sabemos que muitas das crianças angolanas estão mutiladas, estão traumatizadas com a guerra... enfim, o que é que o governo angolano tem feito - o sector mais velho - para minimizar esses traumas e esses problemas?

J.L.N. - Este é um dos desafios que vai para além da autoridade governamental - é um desafio de todos os angolanos. O governo tem a sua co-participação com maior intensidade, mas depende de todos os angolanos eliminar esse fenómeno de crianças de rua, de mutilados e de todas as forças negativas que surgem como consequência da guerra. O esforço financeiro do governo para apoiar a guerra diminuiu e, como tal, os números de jovens a entrarem no exército também. Este ano, aquando da aprovação do orçamento de estado, verificou-se uma subida de um para vinte e um por cento do orçamento dirigido ao sector social. Ora, se o governo deu esse passo, acredito que vai depender da sociedade civil para que o resultado seja visto rapidamente.

M - Antes de terminarmos, gostaria de o informar que se necessitar dos nossos serviços - seja rádio, televisão ou jornal -, poderá contar com eles. Em segundo lugar, gostava que enviasse um "recado" aos angolanos ou não, mas que partilham a língua portuguesa - que no fundo é o país - em como podem ajudar esta vossa causa.

J.L.N. - Desde já agradeço. E uma das mensagens que posso deixar para toda essa gente é a de que Angola tem um novo quadro, uma nova realidade. É importante que se inteirem sobre essa realidade: para não referir aqui ponto por ponto e ser suspeito do mesmo; mas posso dizer que já temos a rádio de Angola, a televisão, assim como o jornal, entre outros privados.
Para mais informações sobre os mesmos, poderão consultá-los através da internet www.angolan.org ou www.ebonet.net. Todas as informações poderão ser encontradas nestas páginas. Este é o nosso objectivo: fazer Angola crescer. É uma pena ainda termos tantos mutilados, de termos um número elevado de viúvas e de órfãos, temos muitas crianças fora do circuito estudantil; para além disto, o nosso sector da saúde está bastante débil... Estes são alguns dos sectores em que podemos ajudar Angola a sair do marasmo em que está.

Agradecemos ao simpático visitante a oportunidade das suas declarações e ficámos ao dispôr.

Ana Fernades e JMC

Drivers wanted.
York Volkswagen

Carlos Ferreira
Representante de vendas

Jo Carvalho
Serviço de Oficina

Tem o prazer de informar que se encontra agora à vossa disposição uma equipa portuguesa para melhor o servir

Golf

Jetta

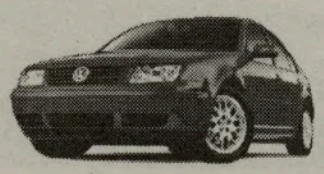

Passat

Beetle

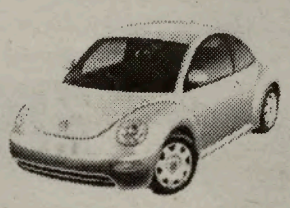

Modelos deste ano a preços competitivos

Também poderá visitar a grande exposição de automóveis usados. Venha ver todos os modelos disponíveis e conduzir o carro dos seus sonhos.

Marque um apontamento com Carlos Ferreira através dos telefones (416) 741-7480 ou (416) 897-6142

Médico israelita anuncia projecto de clonagem humana

Três médicos associados ao projecto de clonagem humana anunciaram, num convénio em Roma, a intenção de realizarem um primeiro projecto, em lugar secreto, mas «possivelmente num país mediterrânico, onde a clonagem não está proibida».

Foi a origem israelita de um dos cientistas associados ao projecto que fez com que constasse ser Israel o país escolhido. Logo após a publicação da notícia, as autoridades israelitas reagiram negando que a clonagem humana esteja permitida em Israel. Uma lei promulgada há cerca de um ano proibiu a clonagem humana, pelo período de cinco anos, a fim de dar tempo a acompanhar os progressos, que a medicina fará durante esse período e eventualmente prorrogar ou reconsiderar a proibição. Mas, o médico israelita, Ben-Avraham, um dos médicos associados a este projecto, contestou essa proibição, avançando que a lei israelita permite ainda «certas fases preparatória do projecto». «Estamos perante o maior acontecimento científico da história da humanidade, tão grande que, da última vez que algo de semelhante foi feito no passado, o autor foi o próprio Deus», afirmou o médico Ben-Avraham.

Tecnologia :

IBM apresenta computador que combina o papel com a electrónica

A empresa informática IBM lançou no início da semana em Singapura um novo modelo de computador portátil que combina a electrónica com o bloco de notas e a esferográfica.

Segundo fontes da empresa, o novo computador foi desenvolvido tendo em conta os hábitos de trabalho de profissionais dos sectores da medicina, finanças, função pública, educação e direito, entre outros.

O computador tem incorporado, à direita ou à esquerda, de acordo com a preferência do utilizador, um bloco de notas e uma caneta digital que permite escrever com tinta normal.

O texto passa imediatamente para o pequeno computador pessoal, a partir do qual pode imprimir-se, enviar-se por correio electrónico ou arquivar-se.

O director da divisão de computadores da IBM para o sudeste asiático, Alfred Cheng, referiu na ocasião que o "TransNote", nome da nova máquina, foi apresentado em finais de Fevereiro nos Estados Unidos.

"Trata-se do primeiro do mundo a combinar o papel com a electrónica, duas coisas que muitos profissionais utilizam em simultâneo", disse Cheng.

Ovos de dinossauro apreendidos em comboio

Ovos de dinossauro foram apreendidos no Extremo-Oriente russo, num comboio que fazia o percurso Pequim/Moscovo, noticiou a Agência Interfax.

Os ovos, em número de 15, foram descobertos nos lavabos do comboio e provêm, provavelmente, do Deserto de Gobi, na Mongólia.

Submetidos a um primeiro exame por cientistas da República Autónoma da Buriátia, na Sibéria, os ovos foram enviados para um instituto de Moscovo, para exames complementares.

WWW
- sites da semana -

NOBEL

Toda a história do mais famoso prémio

Comemora-se este ano o centésimo aniversário da criação do Prémio Nobel. O primeiro prémio remonta ao ano de 1901 e o homem que esteve por detrás da sua origem foi Alfred Nobel. Para saber toda a história de um dos mais célebres galardões, consulte o ***www.nobel.se***. Aqui vai encontrar todos os prémios atribuídos até hoje, bem como as listas dos candidatos e vencedores. Pode ainda fazer uma viagem virtual à mansão do criador. O Nobel é anualmente atribuído a seis áreas distintas: Física, Química, Medicina, Literatura, Paz e Economia.

Automobilismo

Siga o Rali de Portugal em casa

Se gosta de estar ao corrente do que se passa no desporto automóvel, nomeadamente nos ralis, navegue um pouco neste site que lhe sugerimos. Em ***www.rally-live.com*** encontra toda a informação sobre o campeonato mundial e, por estes dias, sobre a prova que está a decorrer em Portugal até domingo: a 35.ª edição do Rali de Portugal. Aqui pode consultar a descrição das provas, a classificação dos concorrentes e a biografia dos melhores corredores (dados pessoais, últimas classificações). Ainda uma tabela com a calendarização de todas as provas até ao fim do ano.

Banda Desenhada

As aventuras de Astrerix

Um endereço para os fanáticos das aventuras de Astérix. No site oficial deste herói de banda desenhada, em ***www.asterix.tm.fr***, estão disponíveis inúmeras informações sobre as histórias e personagens deste imaginário, em francês.

Também um espaço para a descrição das personagens e uma galeria com imagens muito coloridas e engraçadas. Pode ainda ver e adquirir produtos Astérix, desde os bonecos às peças de porcelana. Para os mais novos, ainda um link para jogos.

PRESIDÊNCIA

Conheça os passos de Jorge Sampaio

Navegue um pouco no site oficial da Presidência da República. Em ***www.presidenciarepublica.pt*** encontra inúmera informação sobre os órgãos de soberania portugueses: o seu enquadramento histórico e jurídico. Ainda os dados biográficos do actual Presidente e os últimos discursos proferidos por este. Se quiser acompanhar o dia-a-dia de Jorge Sampaio consulte a sua agenda. Existe também um espaço para os mais novos, onde estes podem fazer uma visita guiada ao Palácio de Belém feita por Mondego, o cão da residência, e ainda escrever ao Presidente.

HORÓSCOPO

CARNEIRO - 21/03 A 20/04

Neste momento o seu passado pode vir mais ao de cima. Não se deixe absorver por pensamentos mais deprimentes. Dê maior importância ao seu descanso. Recupere energias dormindo mais.

TOURO - 21/04 A 20/05

Os assuntos do quotidiano estarão na ordem do dia. Procure dar maior atenção às rotinas diárias, de forma a que não sejam executadas tão automaticamente.

GÊMEOS - 21/05 A 20/06

Sentirá, porventura, uma maior vontade de comunicar com o mundo exterior. Poderá mesmo sentir um certo frenesim ou uma maior disponibilidade para iniciar novas relações. Telefone aos seus amigos, disponha-se para uma pequena viagem.

CARANGUEJO - 21/06 A 21/07

Uma boa relação entre a Lua e Plutão irá dar-lhe uma maior acutilância, uma sensibilidade mais acentuada. Poderá ainda dar-lhe uma capacidade de remodelar uma situação ou de criar um plano mais profundo, para transformar uma relação do passado, sobretudo na esfera familiar.

LEÃO - 22/07 A 22/08

Estando a sua capacidade de comunicação, por influência positiva de Mercúrio, num ponto alto, terá ocasião de fazer prevalecer as suas opiniões ou sugestões para iniciativas que lhe trarão bons resultados. A sua força de realização irá abrir-lhe caminhos.

VIRGEM - 23/08 A 22/09

Esta semana você poderá ver reforçada a sua relação com os objectos, sentindo-se mais possessivo em relação a eles. Sentirá também um maior desejo de se ver rodeado por objectos familiares ou que tiveram para si, no passado, um significado muito especial.

BALANÇA - 23/09 A 22/10

Nesta altura, em que a Lua transita pela sua primeira Casa Astrológica, trate de tudo o que tem a ver com a cabeça. Dê um novo semblante ao rosto. Valorize alguns dos seus elementos: por exemplo corte o cabelo.

ESCORPIÃO - 23/10 A 21/11

A Lua em bom aspecto com Plutão intensifica as suas emoções e a paixão pelo seu parceiro sentimental. Sob este trânsito, poderá também interrogar-se acerca do oculto ou desconhecido.

SAGITÁRIO - 22/11 A 21/12

Pode sentir um certo desencorajamento, pois parece-lhe não ter liberdade de acção. Sente que aqueles que estão em posições de autoridade lhe apresentam desafios ou obstáculos. Se há algo que não funciona bem na sua vida, disponha-se a passar adiante e a começar de novo.

CAPRICÓRNIO - 22/12 A 20/01

Momento positivo para contactos com Caranguejos e Escorpiões. Em Saúde, métodos ancestrais poderão ser os mais indicados para si. Jejuns parciais, dieta, cura de águas, podem resolver eficazmente um problema que sente.

AQUÁRIO - 21/01 A 19/02

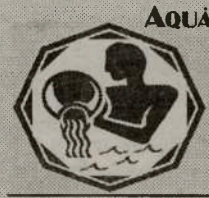

A Lua em bom aspecto com Mercúrio acentua as sua aptidões sociais e de diálogo, levando a uma maior interacção com os outros. A sua sensibilidade irá tocar alguém de quem gosta.

PEIXES - 20/02 A 20/03

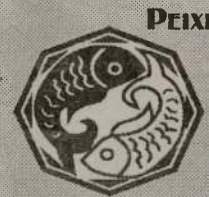

Vai entrar num bom momento para as suas actividades, no ciclo completo da sua realização: idealização, estratégia e energia operacional. É natural, no entanto, que a sua mente se mantenha numa expectativa um pouco pessimista, mas isso ajudá-lo-á até a corrigir e reorganizar os primeiros planos.

PALAVRAS CRUZADAS

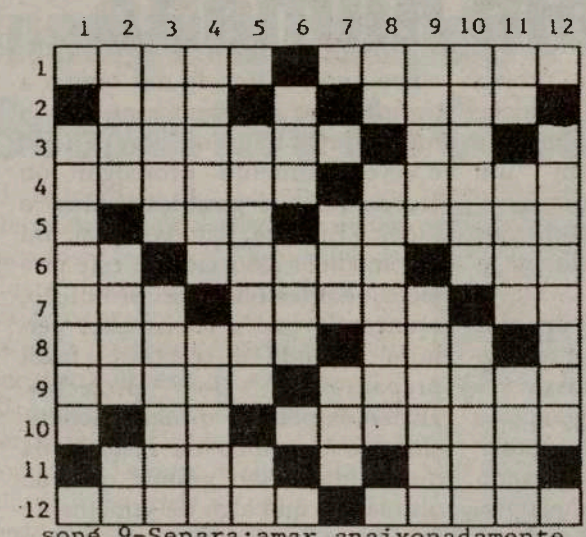

HORIZONTAL
1-Sepultura;instrumento musical.2-Rio português;assim seja.3-Terra de moiros;símb.quím.do astato.4-Antigo peso de 15 quilos;pau de charrua.5-Interj.usada ao telefone; convocar.6-Laço apertado;fruto silvestre;larva do queijo.7-Rio da Rússia;repete;particula afirmativa do dialecto provençal. 8-Torna a mastigar; sopé.9-Separa;amar apaixonadamente.10-Nota musical;examina com atenção.11-Vivenda;nome de mulher.12-Guardara silêncio;expressão.
VERTICAL:-1-Nêspera.2-Ave de rapina;arma de guerra;adv. de lugar.3-Salmoira;contrário à moral.4-Grosseira;sã. 5-Detesta;brisa.6-Governanta;Base Aérea Portuguesa.7-Acredita;nome de mulher.8-Nota musical;linguagam obscura.9-Estimara;amolgar.10-Reconquista;estéril.11-Prefixo;fragmento de louça quebrada;alas.12-Ave de rapina.

SOLUÇÃO NA HORIZONTAL

1-Campa;clarim.2-Coa;amen.3-Moirama;at;c.4-arroba;cronca.5-G;alo;chamar.6-Nora;amora;aca.7-Obi;itera;oc.8-Rumina;aba;a.9-Isola;adorar.10-O;re;analisa.11-Casa;a;Ada.12-Calara;frase.

Embora estas duas images pareçam idênticas, possuem 7 diferenças. Tente descobri-las e divirta-se!

7 DIFERENÇAS

por: Jamie Iria

Senhora Eva

A mãe de todas as Videntes.

Lê a palma da mão e cartas.

Ajuda garantida no amor, casamento, separações, saúde e doenças.

Cura através de orações. É uma verdadeira Vidente, onde outras falharam. RESULTADOS RÁPIDOS.

416-614-9698 ou 416-614-9923

1386 Wilson Ave, perto da Jane

0099

100% JOVEM

PUB

Agora às 6as feiras o ritmo é jovem.

No CANAL 2 Festival Português

MÚSICA MODERNA Portuguesa

RITMO

100% JOVEM

DANCE ROCK POP R&B TECNO LOUCURA TOTAL

das 21:00 às 24:00 horas.

Com apresentação de Jamie Iria

CONCERTO VIRTUAL COM ELVIS PRESLEY NA ALEMANHA

Alguns fãs inveterados de Elvis Presley decidiram levar a cabo um concerto virtual inédito, na Alemanha, em que o "Rei do Rock" irá cantar acompanhado de alguns músicos da sua banda original.

No próximo dia 23 de Março decorre em Dusseldorf, na Alemanha, um concerto em que Elvis Presley não só cantará como também será acompanhado por alguns dos elementos da sua banda original. Para que tal seja possível, alguns fãs incondicionais deste músico escolheram algumas das melhores gravações de concertos de Elvis Presley e, recorrendo a alta tecnologia, retiraram todos os sons adicionais, deixando ficar apenas a voz do designado "Rei do Rock". O resultado deste trabalho foi um filme que será projectado num ecrã gigante. Contudo, Elvis Presley não estará sozinho. Será acompanhado por uma banda composta por 30 elementos, entre os quais se encontram alguns músicos que o acompanhavam e também Joe Guercio, o director musical do "Rei do Rock". Graças às maravilhas da tecnologia, neste espectáculo Elvis Presley irá também interagir com a banda e apresentar os músicos a partir de dois écrans colocados acima do palco. Segundo alguns fãs que assistiram a concertos de Elvis Presley antes do seu falecimento "o resultado deste espectáculo é electrificante na sua intensidade e mais satisfatório do que qualquer imitador alguma vez conseguirá ser." Mais informações podem ser obtidas através do e-mail info@philipshalle.de.

Canções dos Queen vão ser tema de ópera rock

As canções dos Queen, um dos grupos de rock mais teatrais, vão ser tema de uma ópera rock, confirmou quarta-feira o guitarrista Brian May a uma rádio local de Londres, "Capital Gold". Brian May disse que a banda está a trabalhar no projecto com o dramaturgo Ben Elton. "É verdade que estamos a fazer um musical", indicou, adiantando que não será um espectáculo sobre a história dos Queen.

Editado o primeiro single do novo álbum dos Madredeus

O primeiro single do novo álbum dos Madredeus, "O Labirinto Parado", foi lançado a semana passada. O álbum, intitulado "Movimento", será editado em Abril, quando a banda de Teresa Salgueiro efectuará uma série de concertos no Porto e em Lisboa. Os Madredeus, com a participação do maestro António Victorino d´Almeida, actuarão em Abril no Parque da Cidade no Porto e Parque das Nações em Lisboa. "Movimento" é o sexto álbum de originais do grupo, sucedendo a "Os Dias Da Madredeus", "Existir", "O Espírito Da Paz", "Ainda" e "O Paraíso".

9 DE OUTUBRO DE 2005: FERIADO POR JOHN LENNON?

A partir de 2005, o dia 9 de Outubro poderá ser um feriado designado como o dia John Lennon pela Paz e Amor na Terra. Para tal, estão a ser recolhidas dez milhões de assinaturas.

O dia 9 de Outubro de 2005 assinala o 65º aniversário do nascimento de John Lennon, músico e fundador dos Beatles. A partir de 2005, este dia poderá passar a ser feriado mundial, segundo esperam os organizadores, como o dia John Lennon pela Paz e Amor na Terra. Neste sentido, estão a ser recolhidas no site www.Lovearth.net dez milhões de assinaturas que serão enviadas para os governos de todos os países do globo e também para o Secretário Geral da Organização das Nações Unidas, solicitando a declaração deste dia como feriado, por forma a não deixar esquecer a mensagem que este músico tentou fazer passar ao longo da sua carreira, interrompida em Dezembro de 1980, aquando do seu assassinato, em Nova Iorque.
A tornar-se realidade este projecto, o dia do nascimento de John Lennon passará a ser feriado em diversos países e para relembrar a mensagem deste músico, o tema "Imagine" deverá passar nas rádios, televisões e sites na internet durante o anoitecer. Actualmente, encontram-se recolhidas cerca de 7500 assinaturas.

Elton John vai cantar em dueto com Nelly Furtado

Elton John vai cantar em dueto com a jovem luso-canadiana Nelly Furtado, grande vencedora da edição de 2001 dos prémios "Juno" da música, os chamados "Grammys" do Canadá. O encontro ocorrerá num concerto de angariação de fundos, em que Nelly Furtado cantará cinco temas, um dos quais, o êxito "I´m Like a Bird", com a participação de Elton John.

Azeite AZEITEIRO

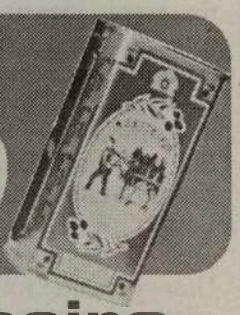

É sempre o primeiro

Classificados

Precisa-se

Carpinteiros Rough
"FRAMING CREWS"

Paga desde $3.40 até $3.60 o pé quadrado

Scarborough ou Markham

Contacte Tony: 416-822-0840 ou 416-530-0155

Carpinteiros de acabamento com experiência. Tel.: António, 416-534-8218, depois das 19h00

Carpinteiros de acabamento e instaladores de "drywall" com experiência. Tel.: Sam, 416-740-9400.

Carpinteiros de acabamento. Tel.: 905-670-2894.

Condutor para mudanças. Tel.: Joe Pavão, 905-454-5551.

Pedreiros. Tel.: Silva, 416-762-5947.

Limpeza em Mississauga. Tel.: 905-455-5414.

Condutor, part-time. Tel.: 905-501-7300.

Empregado para fábrica de massas alimentícias, com conhecimentos de inglês e carta de condução. Tel.: 905-890-5550.

Cozinheira para Churrasqueira. Tel.: 416-762-4279.

Oportunidade de carreira na venda de automóveis

Quer juntar-se a uma equipa vencedora?
Procuramos indivíduos com
PERSONALIDADE e ATITUDE POSITIVA.
Oferecemos:

- ¤ Treino grátis
- ¤ Grande apoio publicitário
- ¤ Planeamento inicial
- ¤ Bónus mensal e anual
- ¤ Excelente plano de comissões

Não precisa ter experiência no ramo.

Contacte Bill Orr
West York Chev Olds, 1785 St, Clair Ave. W.
Enviar resumé. Fax: 416-656-7332

Pessoal para trabalhar em telhados. Tel.: 416-876-8484.

Pessoal para companhia de cogumelos. Tel.: 905-878-9375.

Empregado para uma fábrica, contactar Fátima Almeida depois das 18:00 h. tel.:416-251-6729.

Serralheiro com experiência em gradeamentos de ferro, contactar Alberto, tel.: 416-535-3700 ou 416-984-4921.

Pessoal para limpeza na área de Mississauga. Tel.:1-800-786-7559 contactar Bill depois das 5 Horas e deixar mensagem.

Para nos enviar a sua assinatura, oportunidade de emprego ou qualquer outra informação:

FAX: (416) 538-0084
TEL: (416) 538-0940
E-mail: info@omilenio.com
Correio: 1087 Dundas St. W.
Suite #103
Toronto, On, M6J 1W9

Papa fará discurso em mesquita durante viagem à Síria

O papa João Paulo II irá fazer um discurso aos muçulmanos durante a histórica visita à magnífica mesquita islâmica de Umayyad durante a sua viagem à Síria de 5 a 9 de maio. O bispo católico da Síria, Izdor Battikha, disse em um comunicado que o papa, na sua primeira visita à Síria, se irá encontrar com a principal autoridade muçulmana, Mufti Sheiklh Ahmed Kifratro, e outros estudiosos islâmicos no pátio da mesquita. O papa, que será o primeiro pontífice a entrar numa mesquita, e não irá rezar dentro do templo mas apenas visitar o túmulo do (profeta Yahya) João Batista localizado dentro da mesquita". Sua santidade fará um discurso no pátio da mesquita endereçado aos muçulmanos na Síria e em todo o mundo. Em resposta, discursará Sheikh Kifrator, disse Battikha. A história diz que o chefe de João Batista está enterrado debaixo de um dos pilares no salão de oração da mesquita de Umayyad, que foi usada em parte como igreja cristã pelos bizantinos. Muçulmanos e cristãos dividiram o local sagrado para rezas.

Culinária

Bacalhau da Velha Guarda

INGREDIENTES:

4 postas de bacalhau
1 colher de sopa de farinha de trigo
1 colher de sopa de manteiga ou margarina
3 cebolas grandes; 2 colheres de sopa de vinagre
3 cebolas grandes; 3 dentes de alho
2 colheres de sopa de banha; pimenta em pó q.b.
; 1 raminho de salsa; 8 fatias de toucinho picado
6 batatas + ou -

CONFECÇÃO:

Põe-se o bacalhau a demolhar de um dia para o outro. No dia seguinte, limpa-se o bacalhau de peles e espinhas e faz-se em lascas. Cortam-se as cebolas em rodelas muito finas, assim como as batatas depois de escascadas. Cobre-se o fundo de um tacho de barro de preferência com uma camada de rodelas de cebolas, e vão-se pondo, em camadas sucessivas, lascas de bacalhau, rodelas de batatas e salsa picada, e todos os ingredientes acima mencionados. A última camada deve ser de rodelas de batatas e toucinho para se derreter facilmente com a fervura. Tapa-se o tacho e leva-se a lume brando até estar cozido. Depois de cozido serve-se imediatamente para não secar.

SOBREMESA:

Bolo Brasil

INGREDIENTES:

220 grs de fécula de batata; 12 ovos
1 colher rasa de (café) de baunilha em pó
ovos moles c/amêndoa q.b.; fios de ovos q.b.
220 grs de açúcar; 1 colher de (sopa) de leite; 1 colher de (sobremesa) de fermento em pó

CONFECÇÃO:

Bate-se o açúcar com as gemas. Quando estiver grosso juntam-se o leite, a baunilha e, em seguida, a farinha com o fermento, batendo muito bem. Batem-se as claras em castelo firme e ligam-se à massa sem bater. Divide-se por três formas iguais, préviamente forradas com papel e untadas com manteiga. Cozem-se os bolos em forno brando, para crescerem devagar. Depois de desenformados e frios, unem-se com ovos moles, para formar um único bolo. Coloca-se no prato que vá á mesa, cobre-se com o resto dos ovos moles e tapa-se completamente com fios de ovos, estes podem ser de compra.

Azeite
AZEITEIRO
Ao dispor o dia inteiro

Assine e divulgue
O MILÉNIO

Assinatura anual no Canadá, por apenas $48, GST incluido, para os EUA $75 e Europa $130.

Nome: _____
Morada: _____
C. Postal: _____
Tel: ( ) _____

Festival Português - Canal 2

Consigo 24 Horas por dia

Sanyo DC-C10
$245.00*

Audio System, Digital Tunning 3-CD Changer, AM/FM/SMO, Double Cassette, Remote Control

Panasonic RX-D11
$160.00*

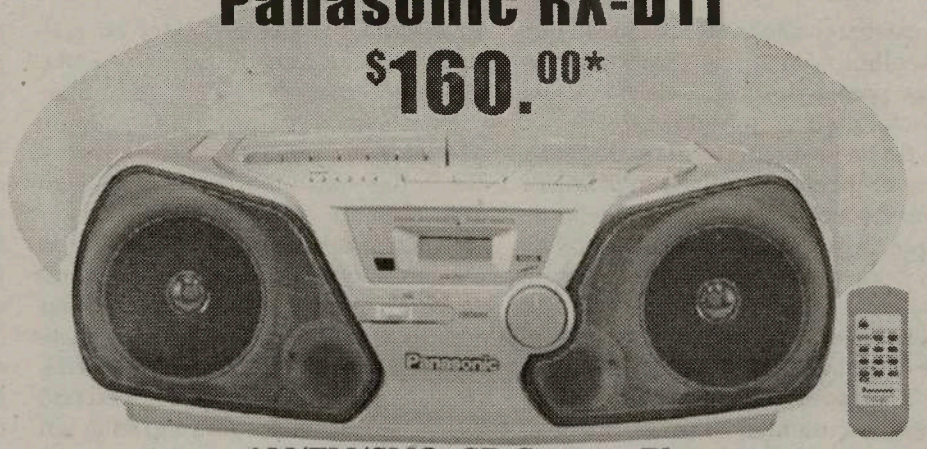

AM/FM/SMO, CD-Cassette Player com Remote Control

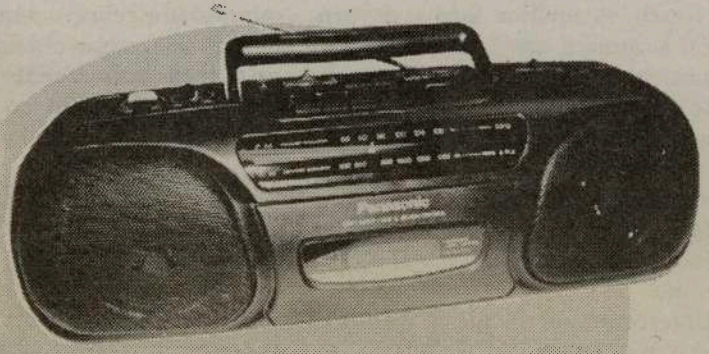

Panasonic RX-FS430
Stereo Radio/Cassette Recorder
$125.00*

Sanyo MCD-Z190
$150.00*

CD Portable, Dgital Radio AM/FM, Cassette Recorder

Citizen JTR 1819
Portable RadioAM/FM Cassette/Recorder Player
$90.00*

General Electric
$55.00*

Portable Radio AM/FM /SCMO

**Plus GST & PST*

Informações pelo tel: (416) 537-1088

Estes rádios estão à venda nos seguintes locais:

EM TORONTO: Viseu Electric - 896 College St. Tel: 531-2847 * Portugal Mix - 1191 Dundas St. West Tel: 534-4114 * Manata - 846 Dundas St. West Tel: 603-9572 * Artnova Furniture Plus - 992 Bloor St. west Tel: 532-1133 * Advanced Electronics - 1332 Dundas St. W. Tel: 537-7606 **EM MISSISSAUGA:** Nova Pastry & Bakery - 3635 Cawthra Rd. Tel: (905) 279-3206 * Vi-Ana Gifts - 289 Dundas St East Unit 4 Tel: (905) 279-9997 * Elifaz Bakery 607 LakeshoreRd. E. 905-278-2392 **EM BRAMPTON:** Concord Furniture - 280 Rutherford Rd. Tel: (905) 455-8818 **EM HAMILTON:** - Alves Meats - 157 Macnab St. N. Tel: (905) 528-0165 **EM LONDON:** Acadia Travel 366 Hamilton Rd. 519-432-3797 * Internacional Gift Shop, 416 Hamilton Rd. 519-675-0446 * Atlantic Sea Fish Market, 708 Hamilton Rd. 519-452-7511 * Ocean Food Center, 778 Hamilton Rd. 519-452-1220 * Francisco de Almeida 519-685-1452 **EM KITCHENER:** Legacy Travel 585 Queen St. S. 519-745-3233 **EM CAMBRIDGE:** Beiros Supermarket 50 Ainslie St. S. 519-621-6950

0003

SAÚDE EM SUA CASA

RELAÇÕES ÍNTIMAS DOS OLHOS COM A PELE

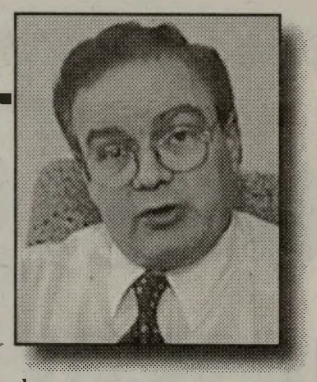

Por: Dr. César Nunes Cordeiro, médico

Não existe relação mais íntima, do que a dos olhos com a pele. Ambos são as únicas partes do corpo visíveis e em contacto com o mundo exterior. A pele, fina e jovem no formato do rosto, olhos, e cabelos, é talvez a primeira impressão a cativar os olhos: janelas de luz que se abrem para os mistérios da alma bem profundos, e que a leva a formar o embrião etéreo do desejo. Depois, esse embrião cresce; desenvolve-se pela comunicação de gestos, falas e agrados; e os olhos: os embaixadores da mente, fixam-se na pele; procuram cativá-la, e ficam também presos, numa relação mútua de emoções. Assim nasce o amor: o primeiro sentimento capaz de unir, e fazer progredir, a humanidade. Um amor que começa sempre na relação mútua dos olhos com a pele.

Não há ninguém, salvo algumas excêntricas excepções, que não dê uma grande importância à sua pele, pelo simples facto de ela estar exposta à luz dos olhos. O aspecto da pele, pela atracção ou repulsa que pode ter em relação ao escrutínio e julgamento pelos outros, é, de longe, o que, com maior frequência, leva muitas pessoas ao estúdio da esteticista, ou ao consultório do médico, ou dermatologista. Muitas pessoas não se encontram satisfeitas com a sua própria imagem, o que pode ter um aspecto negativo no afecto das suas emoções; e a imagem pessoal não é só a reflectida no espelho, mas a apreciada pela mente. É a imagem mental, visual, mas modificada pelas emoções, que leva algumas pessoas a procurar, na cirurgia plástica, uma forma de tornar mais aceitável a sua própria imagem, submetendo a pele ao sacrifício para agradar aos olhos e à mente. Por vezes esse sacrifício passa a ritual, até ao momento em que o desengano, ou a morte, vêm sanar a aversão da mente às mudanças do corpo na velhice.

Não são os instrumentos sofisticados da alta tecnologia, mas sim os olhos, o que vai ajudar o médico a observar com atenção, e fazer um diagnóstico preciso, indispensáveis ao tratamento correcto das doenças cutâneas. A pele é uma montra do corpo onde se observam os anos e a saúde, e são os olhos que vão examinar a cor, feitio, extensão, número, ou a variedade das suas inúmeras doenças, que podem aparecer em manchas, escamas, nódulos, pústulas e úlceras; ou apresentarem-se com mudanças de cor, de tonalidades variáveis e diversas.

Embora o eczema seja uma causa frequente de manchas rosadas, muitas vezes com pele escamosa e irritada na face, dobras das orelhas, cotovelos e joelhos, a miliária é ainda mais frequente, em bebés e crianças pequenas. São pequenos pontos vermelhos, espalhados como se fossem aos milhares, donde provem o nome desta doença, causada pelo calor e excesso de transpiração nos poros. O seu tratamento é simples, pois basta não agasalhar em excesso a pele sensível da criança, e por o bebé fora de calores, em sítio fresco. A melhor forma de prevenir o eczema é não introduzir cedo de mais, na dieta do bebé, certos alimentos; essas comidas, sujeitas a provocar reacções alérgicas na pele, como a clara do ovo, nozes, amendoins, peixes e mariscos, nunca devem ser dados a um bebé com menos de um ano, muito mais vulnerável a esse problema.

No adolescente, ou no adulto jovem, o acne é o que com mais frequência vem causar perturbações à pele. São as hormonas que na juventude dão a maturidade sexual ao corpo, por aumentarem a produção de óleo nas glândulas sebáceas, o que vai aumentar a possibilidade de obstrução com inflamação nessas glândulas da pele; assim formam-se borbulhas com pontos negros, ou com pus. O acne causa, quase sempre, mais tormento aos olhos do que á pele. Geralmente não dá dor, nem dá prurido, mas pode em casos mais graves, deixar cicatrizes no rosto, ou até na alma, por tornar mais feia a pele. Aparece, muitas vezes, na idade dos namoros, quando existe uma relação mais intensa dos olhos com a pele. O medo do acne no rosto não agradar aos olhos, pode criar no jovem inibições e sofrimento, a ultrapassarem, por vezes, os limites do aspecto e da razão. Hoje, com os tratamentos modernos e efectivos da doença, nem a pele com cicatrizes feias, nem as misérias e tristezas causadas pelo acne, têm razão de existir ou ter justificação.

No adulto mais velho, o acne é diferente, chama-se rosácea; a pele, sobretudo a do nariz e rosto fica avermelhada, com pequenos vasos sanguíneos encarnados; em casos mais severos, o nariz vermelho fica arredondado com forma de batata. Evitar excessos de temperos e bebidas, pode melhorar o visual do rosto, assim como certos cremes podem diminuir o calor da pele e vermelhidão. O nariz encarnado, em forma de batata, pode ser remodelado com operação.

Os pigmentos naturais, sintetizados pelo corpo, protegem a pele das radiações cósmicas e solares, uma ameaça constante à saúde, sobretudo nos países com mais sol, das zonas temperadas e dos trópicos. O mais importante desses pigmentos é a melanina, que dá a cor trigueira ou negra à pele; a sua quantidade relativa tem uma origem hereditária, a que chamam raça, e que pode ir do branco mais claro ao negro mais escuro, como cor da pele. No albinismo, um fenómeno muito raro, há uma falta total de melanina; por isso a cor do albino é sempre o branco: a impressão cromática da mente quando não há cor, seja ele filho de preto, branco, ou moreno.

A pele: o manto sobre a forma, que cobre o nosso corpo, deve ser cuidada; a higiene, a protecção do sol, ou dos horrores ambientais criados pelo homem pouco responsável, ou pouco consciente, são essenciais para a saúde e preservação da vida. Se a forma do corpo e o aspecto da pele podem ser atributos de beleza quando observados pelos olhos, é a alma: um outro nome que se dá à consciência, quem vai determinar finalmente, todos os aspectos da beleza. Mas a psique humana, ainda tão misteriosa, tanto pode ser generosa e altruísta, como pode ser odienta, mesquinha e traiçoeira. Muitas almas consideram todos os homens como irmãos; outros porém existem, para quem até a cor da pele pode causar ódio. O racismo é o horror dos olhos; divisor do mundo; antagónico do amor, esse sentimento maravilhoso que começa na relação íntima dos olhos com a pele.

A pele pode dar amor aos olhos; assim como os olhos podem receber e dar a luz á pele. Ambos são órgãos da beleza e do amor; Vénus ou Afrodite cá na Terra, dentro de nós, no nosso amor total ao Homem, sem ódios, nem especulações, subjugações, ou medos de deuses e de céus.

OS MELHORES PAGAMENTOS MENSAIS DE SEMPRE!

VENHA E FAÇA UM LEASE DE 48 MESES SEM QUALQUER PAGAMENTO DE ENTRADA

Para um serviço personalizado e obter todas as vantagens fale com Pedro de Oliveira

2001 CHEVY CAVALIER VLX

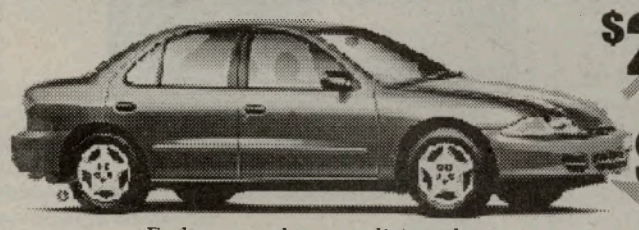

$275.00

$256.00 /por mês durante lease de 48 meses Mais taxas

Fecho central, ar condicionado, caixa automática, Rádio AM/FM CD...

TAMBÉM TEMOS UMA GRANDE VARIEDADE DE CARROS USADOS DE VÁRIAS MARCAS

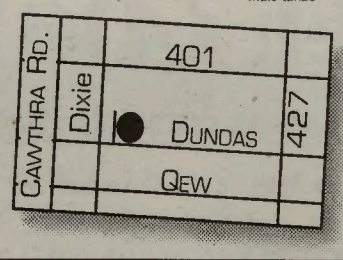

Addison ON DUNDAS
Mississauga

1525 Dundas St. East
Tel: 905-625-1420
Cell: 416-816-5417
www.addisonondundas.com

Chevrolet Oldsmobile Corvette

0025

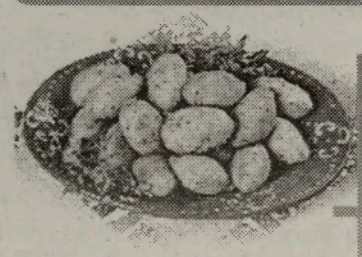

Azeite
AZEITEIRO
o seu melhor companheiro

NASCER É MORRER, MINHA FILHA

Dra. Aida Baptista

Passou mais um Carnaval, tempo de folias, em que cada vez mais as máscaras e os disfarces vão dando vez à nudez dos corpos. Este ano, disputando o lugar aos nossos irmãos brasileiros (digam lá se não aprendemos depressa?), também tivemos a nossa Eva à frente de um dos desfiles, descascadinha até ao pescoço, só com a parra a tapar-lhe a vergonha, como diria o nosso Pero Vaz de Caminha. Portanto, ficam já a saber que a vinha não foi plantada no paraíso para mais tarde nos entregarmos aos prazeres de Baco, mas para nos fornecer os primeiros elementos de indumentária com que nos cobrimos. A macieira é que estragou tudo: Eva tentou-se a comer a maçã; não satisfeita, deu-a a comer ao Adão, cometeram ambos o pecado e, a partir daí, passámos todos a andar vestidinhos, porque só então tivemos consciência de que estávamos nus. Assim rezam as Escrituras! Não fosse isso, a parra continuaria a ser trajo internacional e poupávamos muito dinheiro em trapinhos.

Depois deste parágrafo de humor – foi Carnaval, ninguém leva a mal – passemos a coisas mais sérias. Depois da terça-feira de Carnaval, segue-se a quarta-feira de cinzas: o ritual da liturgia em que o padre desenha o sinal da cruz sobre a testa de cada fiel, ao mesmo tempo que profere as premonitórias palavras bíblicas: "Lembra-te, ó homem, de que és pó e em pó te hás-de tornar!". Assim, o Carnaval mais não é do que um pequeno intervalo neste nosso calvário de sofrimento e um ritual de despedida dos prazeres do corpo, para que este ao entrar na Quaresma tome consciência - através de jejuns, abstinências e penitências – de que deverá estar preparado para a morte e ressurreição, que o mesmo é dizer, para o Juízo Final.

Ao longo dos séculos, o homem teve várias atitudes perante a morte. Contudo, foi durante o período barroco que esta mais foi exaltada e elevada à categoria de espectáculo público, testamentando quase sempre o defunto o dinheiro a gastar com as cerimónias fúnebres que se exigiam pomposas. Não admira, pois, que existisse um tipo de profissão institucionalizada nesta época – a das carpideiras contratadas – que tinham como missão chorar o morto. Escusado será dizer que estas seriam em número proporcional à riqueza do testamentário. O Barroco, como fenómeno cultural, assenta numa atitude espiritual ao serviço da Igreja Romana Pós-Tridentina, na reorganização da Igreja Católica e no acentuado reforço da Monarquia. Com a Companhia de Jesus, a Inquisição e o Índice , o Papado conseguiu impor um outro estilo plasmado numa nova formulação para os dogmas. A unidade religiosa era o corolário do absolutismo: uma fé, uma lei, um rei. Poder temporal e espiritual unidos: ceptro e cruz de mãos dadas, na luta pela felicidade dos homens. Por um lado, a moral tridentina; por outro, a ostentação do poder, constituíram as traves mestras que iriam definir e caracterizar todo o "décor" em que se desenvolveria a cultura barroca, definindo valores e comportamentos que saltam para a rua para gáudio do povo. É nesta perspectiva de "entretenimento de multidões" que o Catolicismo faz um apelo às tendências hedonistas, não desdenhando os recursos mais extremados. A ostentação e o esplendor revelam-se em toda a sua magnificência, tanto nas festas profanas como nas cerimónias religiosas. A nova estética resultou da necessidade de criar uma arte para o povo devoto, expressa numa linguagem figurativa que fosse capaz de mobilizar multidões e comovê-las através da exaltação dos sentidos. Atentemos no poema de Luís Botelho Fróis de Figueiredo:

> "Era enfim tanta a festa
> a variedade tal, tal a floresta
> que os deuses julguei quase
> arrependidos
> de terem feito só cinco sentidos
> pois para tanto brinco
> dariam cinco mil, além dos
> cinco".

Mas essa exaltação não é dirigida apenas para o belo, mas atinge também a estética do feio e do grotesco, do horrível e do macabro, sujeita a uma mundividência teológica, em que se não vislumbra ainda a autonomia do profano face ao sagrado. A Igreja debate-se permanentemente entre dois apelos: a ostentação e a re-presentação teatral versus a penitência e a oração, que acabam por se conver-ter, num todo, em espectáculo público. A ascese e a meditação caminhavam lado a lado com a auto-flagelação pública – como era o caso das procissões – todas elas formas de elevar o homem até Deus.

Partindo desta dualidade entre o perene e o efémero, a morte transforma-se em espectáculo, quer através das pompas fúnebres, quer da grandiosidade dos monumentos tumulares, ao mesmo tempo que reflectem o nada dessa grandeza. Daí, a proliferação dos ossos como elemento decorativo, ao ponto de se utilizarem caveiras na fabricação de lustres, de pisa-papéis, para além de outros artefactos ornamentais. A presença dos mesmos tinha um efeito apologético: despertar no homem barroco uma verdadeira obsessão pelo tema da morte para que estivesse preparado para a derradeira viagem.

> "E se sou caveira agora
> já fui flor, já fui bonina."
> (António Serrão da Mota)

Poderia apresentar incontáveis exemplos de como o homem do período barroco tinha consciência de que era permanentemente um morto adiado e de como a morte, sempre presente, envenenava todos o seus pequenos prazeres. Recordo apenas o breve diálogo da ópera Blimunda (composta a partir de "Memorial do Convento" de José Saramago), entre a princesa Bárbara e sua mãe, que sintetiza, de forma eficaz, esta ideia:

Bárbara – Mãe, o que é nascer?
Mãe – Nascer é morrer, minha filha.

ESPAÇO :

Mir desceu 2.700 metros nas últimas 24 horas

A estação orbital Mir desceu 2.700 metros nas últimas 24 horas, encontrando-se a uma altitude de 240,9 quilómetros da superfície terrestre, informou o Centro de Controlo de Voos Espaciais da Rússia (CCVE). O CCVE assinalou que a descida registada terça-feira pela Mir representa uma distância recorde desde que começou a sua queda em Fevereiro, e os peritos estimam que nos próximos dias o engenho aumente a sua velocidade de descida. Os peritos calculam que a Mir alcance a sua órbita crítica um dia antes ou dois dias depois de 21 de Março. O director do programa de voos espaciais russo, Victor Blãgov, disse que os especialistas do CCVE "controlam completamente a descida da Mir". Ao comentar os preparativos para as manobras de afundamento do engenho, Blãgov afirmou que o sistema de navegação e o computador central a bordo "funcionam segundo os parâmetros previstos". Por outro lado, o porta-voz da Agência Aeroespacial russa (AAR), Serguei Gorbunóv, anunciou que, nas suas últimas horas de existência, a Mir vai estar a sobrevoar território russo e não outros países, como o Japão. O funcionário voltou a afirmar que os peritos vão iniciar o afundamento da estação a partir do momento em que esta alcance uma altitude de 220 quilómetros. Explicou ainda que as manobras para alcançar a trajectória de queda vão executar-se no intervalo de quatro voltas que o engenho dará em torno da Terra. Antes de cada volta, os peritos do CCVE vão, por controlo remoto, dar um impulso à Mir através dos propulsores da nave de abastecimento Progress, acoplada à estação orbital. O quarto impulso, o mais forte, vai ser accionado sobre a Rússia e, a partir desse momento, o engenho vai começar a desintegrar-se em consequência do atrito ao mergulhar nas camadas mais densas da atmosfera, explicou Blãgov.

Alfa Mar TRAVEL

Sob a gerência de Tibério Branco tem para si todos os serviços de uma boa agência de viagens.

Os programas de Verão para o Continente, Madeira e Açores já estão no mercado. Para garantir o seu lugar nas datas preferidas, contacte reserve já na Alfa Mar Travel.

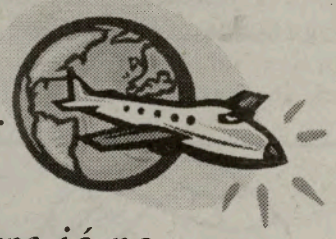

Aluguer de automóvel no Continente, Açores e Madeira a preços sem concorrência

1171 Dundas St. West, Toronto, Ontario, M6J 1X3
Tel: (416) 534-7515 ¤ Fax: (416) 534-3171
Toll Free: 1-877-829-5151 E-mail: alfamar@idirect.com

0026

Que futuro para o Coliseu Micaelense

Já poucos se lembram do seu nome de baptismo: Coliseu Avenida. Coliseu porque era um verdadeiro "colosso" o que a cidade via nascer nos idos de 1917 e porque a sua explícita vocação de teatro-circo trazia consigo evocações directas do famoso protótipo, o Coliseu romano; Avenida, por seu lado, porque se situava numa zona nova da cidade, modernizada pela abertura da Avenida Roberto Ivens que se queria um boulevard, à semelhança de outros passeios e avenidas da renovação urbana de Ponta Delgada. Construído inteiramente com os capitais privados de um pequeno grupo de investidores saídos na sua quase totalidade do comércio (e não do alto comércio) a inauguração do Coliseu Avenida a 10 de Maio de 1917 teve para os seus promotores o sabor de uma verdadeira vitória, a conquista de um sonho acalentado durante 5 anos de dispendiosos trabalhos, obstáculos e impedimentos de toda a ordem que tinham mobilizado a opinião pública, dividindo-a em duas facções contrárias, a dos defensores e a dos detractores deste ambicioso, senão megalómano, projecto. O facto é que no momento da abertura toda a cidade vibrava de entusiasmo perante o que consideravam "a primeira casa de espectáculos dos Açores e a segunda de Portugal", "o novo templo aonde se exibirão todas as manifestações da arte scenico-teatral...". Exemplo claro da afirmação de uma classe média urbana distanciada da velha aristocracia comercial da laranja, o Coliseu é bem o símbolo do novo século que de há pouco se inaugurava. Do mesmo modo que se enaltecia o Coliseu como símbolo do progresso - "monumento erigido sob a égide do amor do progresso e do desenvolvimento de S. Miguel" -, também a sua arquitectura constituía motivo de admiração: "... a sua construção qual outra fortaleza, a sua estrutura bem delineada, a profusão de luz imensa, espargindo-se por todo o edifício que o torna como um céu aberto!" Que melhor libelo a favor dos novos materiais e tecnologias aplicados a uma nova arquitectura que reflectia problemas da relação entre a estrutura, os materiais, a construção e o uso, deixando para trás as preocupações de estilo e os revivalismos históricos... De facto, sendo embora uma obra de arquitecto, da autoria de António Ayala Sanches, o coliseu faz alarde dos valores construtivos.

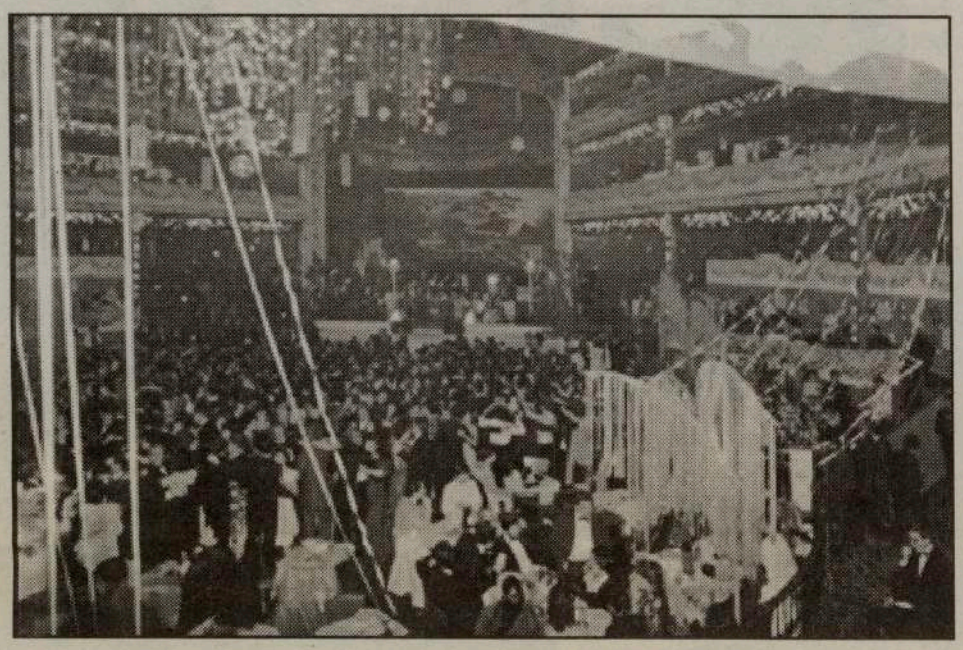

Ao empregar os "melhores materiais", "artífices e profissionais dos melhores, de fora e da casa...", entrevemos a atitude de um proto-racionalismo que pensa a função e a técnica, testando as possibilidades da tecnologia do ferro, rasgando amplas fenestrações na fachada à maneira dos armazéns ou das modernas fábricas. Por outro lado, uma certa desarticulação do corpo da fachada, construída em alvenaria, com a enorme armação metálica da sala de espectáculos, atesta, apesar de tudo, uma solução algo tradicional e académica que também está patente na referência ecléctica do desenho inicialmente proposto.

O trabalho em ferro forjado dos varandins e escadarias, integralmente executado pelas fundições locais Moura & Filhos e Industrial Micaelense, teve inspiração "arte nova", assim como os restantes elementos decorativos, de que se destacam o baixo relevo do proscénio da autoria de Canto da Maia e o pano do palco, de Domingos Rebelo. Construído a várias mãos, o Coliseu Avenida resolve-se pelo emprego da melhor tecnologia disponível e dos seus melhores artífices sendo, por isso, considerada uma obra de absoluta modernidade.

O optimismo dos primeiros tempos cedo se depara com graves e sérias dificuldades de gestão. A exploração estruturada na mira das grandes companhias de Ópera e Teatro lírico que atravessariam o Atlântico de e para a América, depressa vê-se confrontada com a necessidade de dar vida própria à casa de espectáculos, independentemente dessas miríficas ocorrências. Pese embora as firmes convicções dos seus promotores que o destinavam às artes cénicas, foi o animatógrafo e depois o cinema sonoro que deu a função principal ao Coliseu. Solução de recurso ou não, os bailes de Carnaval passaram igualmente a integrar o cartaz anual de actividades desde meados dos anos 20 até aos nossos dias, com alguns anos de interrupção pelo meio... "A perplexidade e a indecisão que caracterizam as pequenas cidades quando dotadas de empreendimentos correntes nas grandes metrópoles" (Correio dos Açores, 10-5-1967) foram de certa forma ultrapassadas pela dedicação e empenho de Pedro de Lima Araújo que tomou a seu cargo a exploração do Coliseu, alternando as exibições de cinema com os circos e os teatros quando se oferecia a oportunidade; depois gerido por António Santos Figueira, o Coliseu continuou a abrir as suas portas a diversos actos cívicos da cidade, espectáculos, bailes e concertos pop/rock, que mantiveram até hoje "a maior casa de espectáculos dos Açores".

Após 83 anos de vida ligada aos divertimentos e actos públicos dos habitantes desta cidade, o Coliseu ameaça ruína (todos os anos, por alturas do Carnaval, se fala nessa ameaça que paira no ar com uma espécie de certeza infalível. O seu destino continua a causar a maior das perplexidades.

O que lhe acontecerá? As propostas já se ouvem por aí: talvez seja convertido num centro comercial, talvez parte "aproveitada" para construção de apartamentos, lojas, escritórios, etc. Ninguém sabe ao certo e os poderes públicos desinteressam-se porque o Coliseu lhes mete medo! Certo, porém, é que a sociedade Cinaçor, cujo sócio majoritário é a Fundação Nossa Senhora da Vida, espera ver realizado um negócio aceitável, aguardando propostas de compra.

Happy travellers

Cristina e Fernanda têm para vós um serviço completo e sério em tudo que diga respeito a serviços e viagens.

O Verão é connosco!

Aproveitem os ESPECIAIS DE VERÃO para o Continente, Madeira e Açores. Lembrem-se que esgotam rapidamente!

Use também os serviços especializados de Happy Travellers para o preenchimento do seu ***INCOME TAX.***

Tel.: 416-531-5000

Visite a Happy Travellers na Galeria Shopping Centre, na Dufferin e Dupont, em Toronto

0014

Aqui veio o Manuel
Que provou azeite AZEITEIRO
Deixou escrito num papel
Que em qualidade é o primeiro

Sacristão e regente do coro durante quase 80 anos

Muitas pessoas não têm sequer essa duração de vida, mas o senhor José Rodrigues atingiu quase 80 anos como sacristão e regente do grupo coral da Maia.

Quase a completar 89 anos de idade, plenos de discernimento, José Rodrigues vive com o seu filho, no conforto de uma casa situada junto à Igreja. E para ela se continua a dirigir todos os domingos para fazer aquilo que mais gosta: cantar.

O nosso interlocutor é um ancião da freguesia. Não teve queda para pegar no sacho e trabalhar a terra como os outros. O apelo da música foi mais

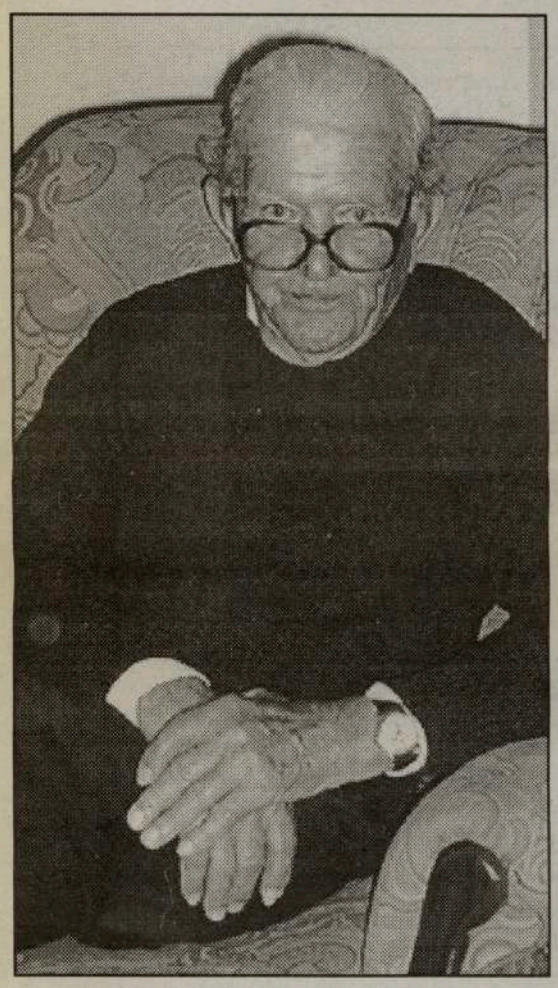

forte. Aliás, por ser o mais novo da família, colheu as influências de quem o puxava para o cântico: justamente o irmão que foi padre na Califórnia (EUA) e se dedicou também a este campo específico da arte. Não tinha ainda dez anos (por volta de 1920) e José Rodrigues já estava ao serviço da igreja, desempenhando as funções de sacristão. Sacristão e logo ali regente porque o cura da altura, padre Benjamim Resendes (ele próprio um "grande músico") apostou nas suas qualidades. "Tinha habilidade, sempre tive, até que fui regente em criança de uma capela de 15 vozes. Agora é que já não posso. Já vou fazer 89 anos.

Comecei a cantar com 8. Aquele núcleo de segunda voz eu é que aguentava...", recorda hoje o idoso num tom nostálgico e de grande afabilidade. José Rodrigues gostava de música. Mas não se pense que era um exímio tocador. Apenas lhe é grata a experiência de violão. Especialista mesmo era em dar voz e orientar o coro: "Ou hei-de fazer bem feito ou não faço!" De forma efectiva à frente do grupo, esse tempo veio com a vontade de um homem chamado Agostinho Quental. Atribuiu-lhe o cargo de regente, que, todavia, esteve para ser retirado por um novo pároco, transferido da Lomba para a Maia.

O padre Arlino não gostava de um coro composto apenas por homens ‹ preferia as mulheres ‹ e, por isso, quis acabar com tudo. Inclusive com a missão delegada a José Rodrigues. Hoje, o nosso interlocutor lembra que "o padre Arlino foi retirando os músicos e queria ver se me escorraçava, mas como era empregado na igreja (foi sempre a minha vida) ele não me podia tirar. O povo mesmo não deixava, porque gostava muito de mim e ainda gosta".

A sua vida passou-a sempre naquele templo, num regime a roçar o voluntariado: Auferia um salário mínimo quando tinha de zelar para que nada faltasse a nível da logística. Fê-lo durante cerca de oito décadas, raramente com férias, e "nunca ganhei mais de três mil escudos por mês, até casado e já com filhos. Como regente também ganhava pouco, quase nada. Nas festas (conta a propósito) os padres sempre davam uma coisinha. E como o povo gostava de mim porque eu repicava os sinos nos baptizados, davam-me mais algum. Fui empurrando a vida assim". Hoje, o antigo regedor e sacristão frisa que passou quase oitenta anos a trabalhar para a Igreja e "agora é que recebo aquilo que nunca ganhei durante a minha vida toda: dez contos por mês". Uma espécie de reforma. O quotidiano de José Rodrigues consistia em praticamente tudo um pouco: desde varrer a Igreja (aos sábados e segundas-feiras), fazer e manusear as hóstias e, quando era Verão, regar diariamente as plantas da varanda do pároco. Largou essa vida recentemente, com bem mais de 80 anos. Actualmente, José Rodrigues não trabalha para a Igreja, mas a sua vida não é de completa inactividade em relação ao passado. Pelo contrário, para a idade que tem (a caminho dos 90 anos) possui uma energia deveras invejável, acompanhada de rara lucidez mental ‹ "Ainda vou cantar todos os domingos na capela com os outros. Não assumo é responsabilidades". A Igreja possui um arquivo "cheio" de pastas com sonoridades suas e do irmão sacerdote, já falecido. Melodias "lindas" que, em sua opinião, não se comparam com aquilo que se canta presentemente nas cerimónias litúrgicas. Figura sobejamente conhecida e apreciada na Maia, José Rodrigues tem igualmente plena consciência de que "toda a gente me estima porque nunca fui mau com ninguém. Graças a Deus".

RALI DE PORTUGAL:

Nervos de aço de Tommi asseguram triunfo

De cortar o fôlego. Makinen, que domingo partiu com 13 segundos de vantagem sobre Carlos Sainz, teve na anulação da primeira classificativa do dia a vantagem que, teoricamente, chegaria para garantir a vitória sobre o espanhol.

No entanto, uma má escolha de pneus fez com que o finlandês da Mitsubishi fizesse um pião em Ponte de Lima/Oeste, perdendo a liderança para Sainz, que ficou na frente, pendurado por 3 décimas de segundo, quando faltava disputar apenas uma especial. O muito público - espanhóis marcaram presença - que acorreu para assistir ao mano-a-mano entre os dois pilotos ficou ao rubro, esperando a estocada final de "El Matador". Só que Makinen voou pelo troço final, completando-o ofegante, mal conseguindo falar. Contas acertadas, tinha feito menos 8,9 segundos do que Sainz e vencido a prova, comemorando da melhor forma o seu 100º rali. Entre os portugueses, Rui Madeira foi o melhor, mantendo o 11º lugar, e Pedro Matos Chaves desistiu na primeira especial do dia, com problemas de embraiagem

Tommi Makinen é o vencedor da 35ª edição do TAP Rallye de Portugal. No último dia de competição, o finlandês da Mitsubishi confirmou o domínio que começou a exercer desde o início, em Baltar, mas não ganhou para o susto, quando fez um pião em Ponte de Lima/Oeste, devido a uma má escolha de pneus, e perdeu a liderança para Carlos Sainz. O espanhol, que perdera mais uma oportunidade de atacar, quando a organização anulou, por razões de segurança, a primeira especial do dia, levou o Ford Focus WRC ao limite no troço e passou para a frente, deixando tudo em suspenso para Ponte de Lima/Sul. A prova portuguesa conhecia o final mais emocionante da sua história, num dia em que S. Pedro foi clemente. O muito público que acorreu para ver a PEC 22, boa parte do qual era constituído por espanhóis, esperava pela estocada final de "El Matador", mas enganou-se. Makinen resolveu o problema de pneus e voou pela especial, chegando ao fim ofegante, demorando algum tempo a recompor-se, entre ataques de tosse, antes de responder às perguntas dos jornalistas que o aguardavam. E quando o piloto da Ford entrou no troço, percebeu-se de imediato que o seu andamento nada tinha a ver com o do finlandês. O Focus não "gosta" de estradas estreitas, como as de Ponte de Lima/Sul, onde não tem a mesma eficiência do Lancer a deslizar. O tempo confirmou isso mesmo e o ar de desalento de Sainz, quando os repórteres abriram a porta do carro, dizia tudo. Sabia que acabara de perder o rali, ainda que tivesse colocado de imediato os auscultadores para confirmar a diferença para Makinen, num derradeiro acesso de esperança.

Foi vítima de acidente? Ficou magoado?

CONSULTA GRÁTIS

Nós somos um grupo de especialistas experientes em acidentes pessoais. Um grupo dedicado e trabalhador que se compromete consigo e por si.

Não volte a ser prejudicado por algumas companhias de seguros. Nós protegemos os vossos direitos.

Temos como missão fazer o melhor e providenciar todos os cuidados aos clientes. Procurar dar o máximo por um preço razoável e respeitar os desejos dos clientes.

Rizzotto Ipacs LLP-Lawyers
5464 Dundas St. W. Toronto
Ontário M9B 1B4

Fale com Eduardo Furtado. Ele fala a sua língua.
(416) 239-8990

BOCAS DO DESPORTO

O conhecido (e desejado!) treinador Sven-Goran Eriksson -dos tempos em que o Benfica ganhava campeonatos!-, hoje seleccionador inglês, apresentou-se nas Antas para assistir ao jogo Porto-Liverpool e apreciar os seus "boys". Bem perto sentou-se outro benfiquista do passado, Zoran Filipovic, que acompanhou o seleccionador da Jugoslávia, Milovan Djoric, tal como o seleccionador nacional, António Oliveira. Mas não ficaram por aqui os "espiões". Por lá "espreitaram" emissários do Chelsea, Inter de Milão, Lazio, Barcelona e Saragoça! Bolas, assim nem um Santos pode fazer milagres...

O guarda-redes do Sporting, Schmeichel, é considerado na sua terra natal, a Dinamarca, um símbolo sexual!
Esta é a razão, segundo os jornalistas dinamarqueses, para a grande corrida das mulheres à procura de bilhetes para o jogo Dinamarca-Eslovénia, no dia 25 de Abril, último jogo de Schmeichel com a camisola do seu país. Schemeichel, de 37 anos, vai dedicar-se ao "seu" Sporting. Schemeichel, símbolo sexual? Já ouvi alguns sportinguistas chamar-lhe frangueiro...

Três centenas e meia de atletas em representação de 30 países vão participar no Campeonato Europeu de Karaté, a decorrer em Vila do Conde, entre 5 e 10 de Julho, numa organização do Ginásio Clube Vilacondense. Curioso, para além do Hoquei em Patins, em Portugal nada acontecia de Europeus e Mundiais. Agora, é um vê se te havias...

O fadista Carlos do Carmo, que esteve em perigo de vida devido a doença grave, foi um dos assíduos no Pavilhão Atlântico, no Mundial Lisboa2001, em atletismo. Carlos do Carmo, um apaixonado do atletismo e de Lisboa, conseguiu "correr" com a morte, deixando-a à distância. Foi quase um recorde...

O "VI Torneio Internacional Júnior de Vizela" realiza-se entre 14 e 16 de Abril. Além da equipa anfitriã, participarão as equipas do Benfica, Belenenses, Real Oviedo (Espanha), Abenir Sportif (França) e Montluçoin (França). Só os "putos" é que jogam em tempo seco e quente...

A Super-Taça Cândido de Oliveira tem 5 cidades candidatas para a desejada final entre o Sporting e o FC do Porto. Angra do Heroísmo, Ponta Delgada, Paris, Genebra e Maputo. Parece um programa tipo Jogos Olímpicos...
A FPF vai decidir no dia 20, se calhar, na base de "quem dá mais"...

O sub-20 do Bari, Cassano, vai realizar o seu sonho de jogar ao lado do seu ídolo, o Totti. É que o jovem Cassano, foi trasferido para o Roma, pela "simpática e ofensiva" quantia de 10 milhões de contos, por 5 épocas! É o sub-20 mais caro do mundo...

O guarda-redes de Inglaterra, Gordon Banks, campeão do mundo em 1966, vai vender a sua medalha de ouro e o boné que lhe ofereceu a Rainha para realizar dinheiro e distribui-lo pelos três filhos. Segundo Banks disse à imprensa com lágrimas nos olhos, os 3 filhos teriam dificuldade em fazer a divisão da medalha e do boné... Assim, o dinheiro é muito mais fácil e rentável...

Fio de azeite AZEITEIRO
o fio da meada...

PASSAPORTES FALSOS

Acusação pede proibição de permanência em França

Paris - A proibição temporária de permanência em território francês e uma multa foram requeridas contra os três futebolistas sul-americanos possuidores de passaportes europeus falsos, que lhes permitiam jogar como comunitários.
O representante da acusação, Gilbert Cervoni, deixou ao critério do tribunal a duração da proibição de permanência no país do colombiano Faryd Mondragon, do argentino Emiliano Romay e do chileno Pablo Contreras, pedindo uma multa de 300 mil francos (cerca de 9.150 contos).
Os três futebolistas respondem pelas acusações de "posse e uso de falsos documentos administrativos e obtenção indevida da licença da Federação Francesa de Futebol".

Lisboa2001: Rui Silva a "sprintar" para o ouro

Lisboa - Rui Silva correu os últimos 300 metros da sua fantástica prova, que lhe valeu o título de 1.500 em Lisboa2001, em menos de 39 segundos, mostrando ao Mundo que é o terminador de corridas de meio-fundo em melhor forma.

Nem o campeão olímpico, o queniano Ngeny, nem o campeão europeu, Reyes Estevez, acompanharam o português na sua "explosiva" arrancada final, em que mais parecia um velocista...

Rui Silva conquistava, perante o seu público, em Lisboa, a primeira medalha de ouro portuguesa em campeonatos do Mundo, atingindo no Pavilhão Atlântico o ponto mais alto da sua carreira, já bem "recheada", aos 23 anos.

Desde 1998 que Rui Silva não passa uma época sem conseguir medalhas em grandes competições, ou pelo menos bater recordes de Portugal. Isto apesar de vários grandes falhanços, também...

Mas hoje estava fadado para ter um "dia de ouro" e ser ovacionado por milhares de compatriotas. Um dia que não vai esquecer, por muito que ainda venha a ganhar.

Rui Silva, geralmente comedido a falar das suas ambições, sentia que podia estar nos primeiros lugares, atendendo à época fantástica que vinha fazendo. E por isso não escondia o "sonho da medalha". De manhã, ao falar com o treinador, Bernardo Manuel, disse que se sentia bem, ao que o técnico lhe respondeu: "então, corre como sabes". Sem lhe definir uma táctica, sabendo que o seu pupilo tem um bom "feeling" de avaliação da melhor corrida a fazer.

Durante a semana, Rui Silva admite que sentiu alguma "pressão", e que correr "em casa", numa pista como a do Atlântico "não ia ser fácil". Mas hoje apareceu calmo, no pavilhão, acompanhado pela mulher, Susana, e a filha.

Pouco depois das 17:00, começava a mais importante corrida da sua carreira, apostando num início discreto, "escondido" num grupo que mais parecia de populares em "jogging" de fim-de-semana. O público percebeu isso e não poupou as vaias, mas os atletas continuaram imperturbáveis, num andamento para bem mais de quatro minutos.

Por essa altura liderava o espanhol Higuero, que cederia um pouco mais à frente a liderança a Ngeny, quando as coisas começavam a "espevitar".

Atrás do queniano, Estevez era a sua "sombra", numa corrida táctica perfeita. Um pouco mais atrás, Rui Silva começava também a colocar-se.

Estevez tentou a sua sorte, atacando muito forte na última volta, e inesperadamente o campeão olímpico não teve "pernas" para o seguir, nesse ritmo frenético.

Mas Rui Silva teve, nunca cedeu mais que dois a três metros, nessa fase da corrida. "Quando vi no placard do estádio que já ia sózinho com o espanhol, percebi que ia ganhar", explica o campeão, referindo-se a uma zona da pista a cerca de 150 metros da meta.

"O espanhol é rápido, mas numa prova táctica eu sou melhor", acrescenta. E assim foi: entraram lado a lado para os últimos 60 metros, mas Rui Silva superou-o com determinação, na recta, emocionando todo um pavilhão.

Reyes Estevez reconheceu que perdeu força no final, mas não desgostou da corrida, a sua grande experiência em pista coberta, ele que é campeão europeu mas ao ar livre.

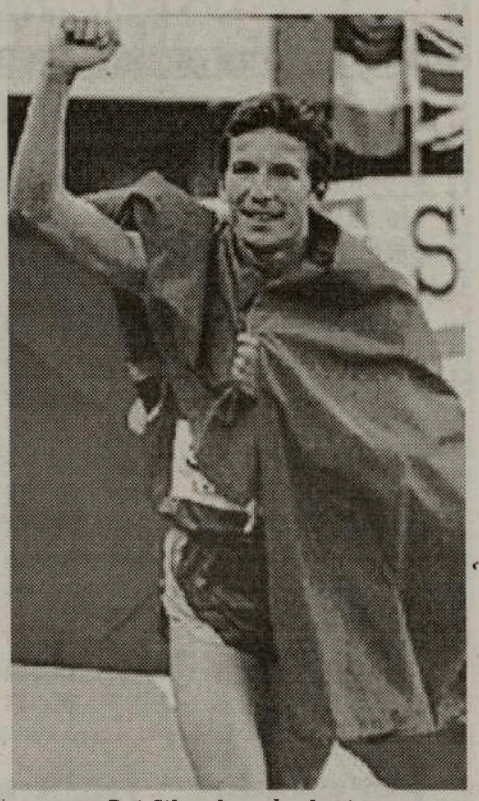

Rui Silva chora de alegria, coberto pela bandeira de Portugal.

Já Ngeny diz que a pista coberta "não é para ele", queixando-se dos corredores e das curvas "apertadas". Uma experiência para não repetir, em princípio.

Com a vitória, Rui Silva ganhou 40 mil dólares (mais de nove mil contos).

West York
1785 St. Clair Ave., West, Toronto
CHEV-OLDS

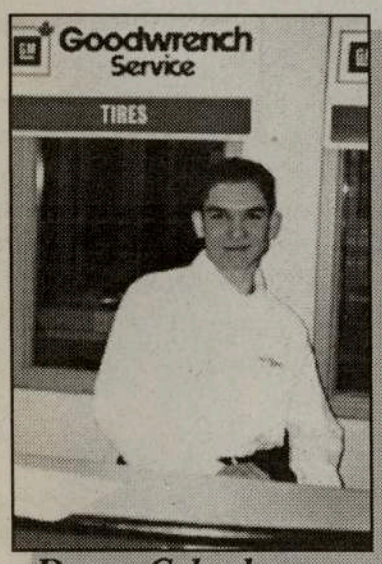

Danny Cabral

Agora ao serviço da Secção de Assistência da West York Chev-Olds está o técnico DANNY CABRAL. Danny fala português e está pronto a responder a todas as perguntas que tenha sobre os nossos Serviços de Assistência.

João Ferreira é o nosso especialista em limpeza de automóveis em detalhe, com mais de 25 anos de experiência e fala português. Telefone para marcar a próxima limpeza total do seu automóvel

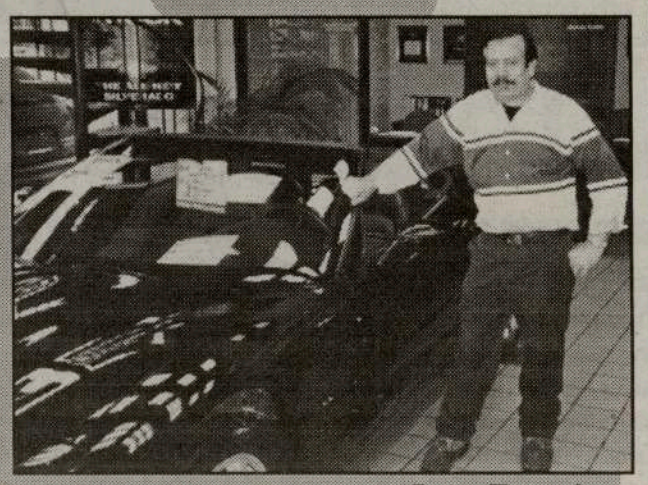
João Ferreira

Tel.: (416) 656-1200
ext.: 414
Web: www.westyorkchev.com
E-mail: service@westyorkchev.com

I Liga
PORTUGUESA DE FUTEBOL PROFISSIONAL

Classificação

Equipas	J	V	E	D	M	S	P
1 BOAVISTA	24	15	7	2	43	13	52
2 SPORTING	24	15	3	6	45	26	48
3 FC PORTO	23	14	3	6	44	20	45
4 SP. BRAGA	24	12	8	4	38	28	44
5 BENFICA	24	13	5	6	40	25	44
6 BELENENSES	24	11	6	7	28	21	39
7 SALGUEIROS	24	11	3	10	28	35	36
8 BEIRA-MAR	24	10	5	9	29	31	35
9 P. FERREIRA	24	8	9	7	27	21	33
10 FARENSE	24	8	8	8	27	30	32
11 UNIÃO LEIRIA	24	7	10	7	28	33	31
12 ALVERCA	24	9	4	11	35	39	31
13 MARÍTIMO	23	8	6	9	23	24	30
14 GUIMARÃES	24	5	8	11	30	40	23
15 CAMPOMAIOR.	24	4	9	11	21	40	21
16 GIL VICENTE	24	4	6	14	20	34	18
17 EST. AMADORA	24	3	5	16	21	40	14
18 DESP. AVES	24	2	7	15	19	46	13

Resultados
(24ª jornada)

Paços Ferreira - Boavista, 0-2
Belenenses - Benfica, 1-0
Campomaior. - E. Amadora, 4-1
Marítimo - União Leiria, 2-1
Farense - Beira-Mar, 1-2
Alverca - Salgueiros, 0-3
Gil Vicente - Sp. Braga, 1-1
Sporting - Desp. Aves, 2-0
V. Guimarães - FC Porto, 2-2

Próxima jornada
(25ª jornada)

Boavista - Campomaiorense
Sp. Braga-Belenenses
Est. Amadora - Marítimo
União Leiria - Farense
Desp. Aves – Alverca
Salgueiros - Gil Vicente
Benfica - Paços Ferreira
Beira-Mar - Vit. Guimarães
FC Porto - Sporting

Melhores Marcadores

17 golos
Renivaldo Jesus "PENA" (FC Porto)

16 golos
Pierre VAN HOOIJDONK (Benfica)

15 golos
HASSAN Nader (Farense)

14 golos
João Tomás (Benfica)

13 golos
Miki FEHER (Braga)

11 golos
Alberto ACOSTA (Sporting)

10 golos
RAFAEL Dias (Paços Ferreira)

9 golos
Eric Gomes "GAÚCHO I" (E. Amadora)

II Liga
PORTUGUESA DE FUTEBOL PROFISSIONAL

Classificação

Equipas	J	P
1 VARZIM	24	47
2 SANTA CLARA	23	46
3 PENAFIEL	24	44
4 VIT.SETUBAL	24	43
5 MAIA	24	40
6 RIO AVE	23	39
7 NACIONAL	23	38
8 NAVAL	24	36
9 UNIAO LAMAS	24	35
10 LECA	24	33
11 ACADEMICA	24	31
12 OVARENSE	24	30
13 MARCO	24	26
14 FELGUEIRAS	24	25
15 ESPINHO	24	24
16 CHAVES	23	24
17 IMORTAL	24	16
18 FREAMUNDE	24	16

Resultados

Varzim - Marco, 2-2
Felgueiras - Maia, 2-1
Leça - Sporting Espinho, 0-3
Santa Clara - Rio Ave, 1-0
Ovarense - Naval, 1-0
Imortal - Penafiel, 0-1
Freamunde - União Lamas, 1-1
Académica - Vitória Setúbal, 0-1
Nacional - Desp. Chaves, 2-0

25ª Jornada

Naval - Leça
Rio Ave - Nacional
União Lamas - Académica
Vit. Setúbal - Santa Clara
Desp. Chaves - Felgueiras
Maia - Ovarens
Sp. Espinho - Imortal
Penafiel - Varzim
Marco - Freamunde

Roger deve voltar à equipa

Após a ausência no encontro com o Belenenses (para o qual nem foi convocado), Roger deve regressar ao onze frente ao Paços de Ferreira

A suspensão por uma partida do holandês Pierre van Hooijdonk vai provocar profundas alterações na equipa do Benfica para o embate com o FC Paços Ferreira. A mais provável das alterações prende-se com o regresso do brasileiro Roger à equipa, depois da sua ausência da lista de convocados para o encontro com o Belenenses. Recorde-se que o médio ofensivo brasileiro não fez parte da lista de opções de Toni para o embate do Restelo na sequência da sua reacção à substituição de que foi alvo durante partida com o Sp. Braga e consequentes acontecimentos que se verificaram durante a semana que se seguiu. Toni justificou, mesmo, a ausência do brasileiro do lote dos convocados para a partida com o Belenenses como medida de protecção "para uma semana cheia de primeiras páginas nos jornais".

O técnico encarnado afirmou ainda esperar "que Roger ultrapasse esta fase e seja um dos eleitos para domingo". Terça-feira, e depois de na véspera ter afirmado no programa da RTP, "Jogo Falado", que Roger "não é causa nem a solução dos problemas" da equipa, o treinador do Benfica preocupou-se em estar próximo do jogador, aproveitando as pausas mais prolongadas do treino para conversar com o brasileiro, nomeadamente durante o período que medeou o exercício de circulação de bola e o treino de conjunto com duas equipas de nove elementos.

Subida histórica de Portugal

Continuação da página 32

Portugal, que terminou o ano 2000 no sexto lugar, então a sua melhor classificação de sempre, ascende agora ao quarto posto, depois da categórica vitória sobre a selecção de Andorra (3-0), em jogo disputado no Funchal. É um marco na história do futebol português que tem de ser visto com realismo. Deriva do trabalho feito ao longo de uma década e no investimento da Federação e dos clubes na formação. Mais do que embandeirarmos em arco, o 4º lugar deve servir de ponto de referência do que é importante fazer nos próximos dez anos», referiu Rui Caçador, treinador-adjunto da Selecção Nacional, à «Rádio Renascença». No seu site oficial a FIFA sublinha, no entanto, que agora será difícil à selecção portuguesa - semi-finalista derrotada no Euro 2000 - ir mais longe, dado o «fosso» existente para os três primeiros. Portugal contabiliza 738 pontos, enquanto o Brasil lidera, ainda e sempre, com 814 pontos, contra 797 da França e 771 da Argentina.
O próximo ranking será divulgado a 11 de Abril.
Ranking da FIFA (a 14 de Março):

1.(1) Brasil, 814 pontos
2.(2) França, 797
3.(3) Argentina, 771
4.(6) PORTUGAL, 738
5.(4) Itália, 735
6.(5) Rep.Checa, 734
7.(7) Espanha, 727
8.(10) Paraguai, 703
9.(8) Holanda, 702
10.(9) Jugoslávia, 701

NBA

Resultados de terça-feira

MILWAUKEE 101, TORONTO 97
ATLANTA 109, VANCOUVER 99
NEW YORK 98, CLEVELAND 79
SACRAMENTO 114, ORLANDO 108
DALLAS 122, NEW JERSEY 98
HOUSTON 127, INDIANA 118
SEATTLE 99, PORTLAND 90
LA LAKERS 112, BOSTON 107

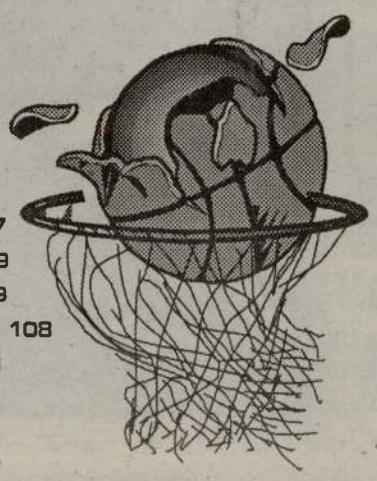

Conferência Oriental
Divisão Central

	V	D	PCT
MILWAUKEE	39	24	.619
CHARLOTTE	37	27	.578
TORONTO	35	30	.538
INDIANA	27	35	.435
DETROIT	24	39	.381
CLEVELAND	23	40	.365
ATLANTA	20	45	.308
CHICAGO	11	51	.177

Campeonato Nacional de Futebol - II divisão B

Classificações (Zona Norte)

CL	EQUIPA	J	P
1	MOREIRENSE	24	56
2	VIZELA	24	47
3	FC PORTO B	23	46
4	FAMALICÃO	24	43
5	INFESTA	24	41
6	PAREDES	24	38
7	LEIXÕES	23	37
8	S. JOÃO VER	24	36
9	SP.BRAGA B	24	33
10	VILANOVENSE	24	30
11	ESPOSENDE	24	30
12	CANELAS	24	27
13	TROFENSE	24	27
14	FÁFE	24	25
15	ERMESINDE	24	24
16	BRAGANÇA	24	21
17	PEVIDEM	24	21
18	SANDINENSES	24	21
19	GONDOMAR	24	21
20	LOUROSA	24	21

Resultados

Bragança - Trofense, 0-0
FC Porto "B" - Pevidém, 4-1
Sandinenses - Leixões, 1-1
Famalicão - Sp. Braga "B", 1-1
Esposende - Canelas Gaia, 2-2
Gondomar - Vizela, 1-4
Ermesinde - Paredes, 2-1
Infesta - Lourosa, 0-0
Fafe - Vilanovense, 0-1
Moreirense - São João Vêr, 3-1

25ª Jornada

São João Vêr - Bragança
Trofense - FC Porto "B"
Pevidém - Sandinenses
Leixões - Famalicão
Sp. Braga "B" - Esposende
Canelas Gaia - Gondomar
Vizela - Ermesinde
Paredes - Infesta
Lourosa - Fafe
Vilanovense - Moreirense

Classificações (Zona Centro)

CL	EQUIPA	J	P
1	OLIVEIRENSE	23	51
2	SP.COVILHÃ	23	48
3	SANJOANENSE	23	43
4	AC.VISEU	23	41
5	FÁTIMA	22	40
6	FEIRENSE	22	38
7	TORREENSE	22	37
8	SP.POMBAL	23	35
9	OLI.BAIRRO	23	33
10	VILAFRANQUEN	23	30
11	MARINHENSE	23	29
12	U.COIMBRA	23	26
13	ALCAINS	23	26
14	CALDAS	23	25
15	ARRIFANENSE	23	23
16	ÁGUEDA	23	22
17	CUCUJÃES	23	17
18	TORRES NOVAS	22	17
19	LOURINHANENS	22	14

Resultados

Académico de Viseu - Torreense, 2-1
Sp. Covilhã - Torres Novas, 4-1
Sp. Pombal - Marinhense, 1-0
Oliveirense - Arrifanense, 3-1
Águeda - Oliveira do Bairro, 1-2
Vilafranquense - Cucujães, 2-0
Sanjoanense - Caldas, 2-1
Feirense - Alcaíns, 3-1
Fátima - União de Coimbra, 1-0
Folga: Lourinhanense

24ª Jornada

Torreense - Sp. Covilhã
Torres Novas - Sp. Pombal
Marinhense - Oliveirense
Arrifanense - Águeda
Oliveira do Bairro - Vilafranquense
Cucujães - Sanjoanense
Caldas - Feirense
Alcaíns - Fátima
União de Coimbra - Lourinhanense
Folga: Académico de Viseu

Classificações (Zona Sul)

CL	EQUIPA	J	P
1	PORTIMONENSE	24	47
2	U.MADEIRA	24	42
3	SEIXAL	24	41
4	LOULETANO	24	38
5	OPERÁRIO	24	38
6	BARREIRENSE	24	37
7	CASA PIA	24	37
8	ATLÉTICO	24	37
9	MACHICO	24	36
10	OLHANENSE	24	36
11	CAM.LOBOS	24	35
12	ESTORIL	24	34
13	SPORTING B	24	32
14	BENFICA B	24	32
15	CAMACHA	24	30
16	MARÍTIMO B	24	29
17	ORIENTAL	24	22
18	MICAELENSE	24	20
19	SESIMBRA	24	18
20	LUS.ÉVORA	24	16

Resultados

Op. Desportivo - Lus. de Évora, 3-0
Atlético - Barreirense, 2-2
Micaelense - Camacha, 0-1
Seixal - Oriental, 2-1
Câmara de Lobos - Portimonense, 1-1
Olhanense - Sesimbra, 3-1
Louletano - Estoril-Praia, 2-1
União da Madeira - Machico, 0-1
Casa Pia - Marítimo "B", 2-1
Sporting "B" - Benfica "B", 4-0

25ª Jornada

Benfica "B" - Operário Desportivo
Lusitano de Évora - Atlético
Barreirense - Micaelense
Camacha - Seixal
Oriental - Câmara de Lobos
Portimonense - Olhanense
Sesimbra - Louletano
Estoril-Praia - União da Madeira
Machico - Casa Pia
Marítimo "B" - Sporting "B"

Campeonato Nacional de Futebol - III divisão

Série A

CL	EQUIPA	J	P
1	TAIPAS	23	47
2	MARIA FONTE	23	45
3	SERZEDELO	23	45
4	JOANE	23	42
5	VIANENSE	23	35
6	LIMIANOS	23	35
7	TER.BOURO	23	34
8	FÃO	23	32
9	AMARES	23	30
10	VILAVERDENSE	23	30
11	VALENCIANO	23	29
12	MONTALEGRE	23	27
13	MONÇÃO	23	27
14	MIRANDES	23	26
15	MERELINENSE	23	25
16	NEVES	23	25
17	CABECEIRENSE	22	20
18	P.SALGADAS	22	8

Monção - Mirandês, 2-1
Montalegre - Cabeceirense, 1-1
Serzedelo - Vianense, 0-2
Joane - Merelinense, 2-1
Limianos - Maria da Fonte, 0-0
Terras Bouro - Valenciano, 0-0
Neves - Fão, 1-0
Vilaverdense - Amares, 2-2
Taipas - Pedras Salgadas, 5-0

Série B

CL	EQUIPA	J	P
1	VILA REAL	23	44
2	P.RUBRAS	23	42
3	DRAGÕES SAND	23	41
4	T.MONCORVO	23	37
5	ESMORIZ	23	37
6	RIBEIRÃO	23	34
7	AVINTES	23	34
8	REBORDOSA	23	34
9	TIRSENSE	23	33
10	AMARANTE	23	31
11	LAMEGO	23	30
12	PEDROUCOS	23	29
13	RIO TINTO	23	28
14	LOUSADA	23	28
15	FIÃES	23	24
16	P.BRANDÃO	23	24
17	S.MARTINHO	23	22
18	LIXA	23	17

Avintes - Torre Moncorvo, 2-0
Dragões Sandinenses - Ribeirão, 3-0
Esmoriz - Lousada, 2-1
Pedrouços - Rio Tinto, 1-0
Fiães - Vila Real, 1-2
Lamego - Paços Brandão, 2-2
Rebordosa - Lixa, 1-0
Amarante - São Martinho, 2-0
Pedras Rubras - Tirsense, 3-1

Série C

CL	EQUIPA	J	P
1	SOURENSE	23	49
2	OL.HOSPITAL	23	46
3	VALECAMB.	23	46
4	CESARENSE	23	40
5	ESTARREJA	23	40
6	S. ROQUE	23	38
7	P.CASTELO	23	30
8	F.ALGODRES	23	30
9	MIRANDENSE	23	29
10	AVANCA	23	28
11	ANADIA	23	28
12	GAFANHA	23	27
13	MANGUALDE	23	27
14	OL. FRADES	23	26
15	SATÃO	23	24
16	GUARDA	23	19
17	GOUVEIA	23	19
18	LOUSANENSE	23	9

Oliveira Hospital - Satão, 3-0
Mangualde - Lousanense, 2-0
Cesarense - Fornos Algodres, 0-0
São Roque - Avanca, 3-1
Anadia - Ol. Frades, 2-1
Estarreja - Valecambrense, 0-1
Gouveia - Sourense, 0-3
Mirandense - Guarda, 3-2
Gafanha - Penalva Castelo, 1-0

Série D

CL	EQUIPA	J	P
1	BENFICA CB	23	59
2	EST.PORTAL.	23	50
3	BENEDITENSE	23	46
4	PORTOMOSENSE	23	38
5	PORTALEGRENS	23	37
6	FAZENDENSE	23	36
7	PENICHE	23	35
8	SERNACHE	23	30
9	BIDOEIRENSE	23	29
10	U.TOMAR	23	26
11	SERTANENSE	23	26
12	CARANGUEJEIR	23	25
13	ALMEIRIM	23	24
14	MIRENSE	23	24
15	U. SANTARÉM	23	23
16	FERROVIÁRIOS	23	23
17	ALCANENENSE	23	20
18	BOMBARRALENS	23	16

Bidoeirense - Alcanenense, 1-0
Peniche - Semache, 2-2
Portalegrense - Caranguejeira, 2-0
Benfica Castelo Branco - Almeirim, 3-0
Mirense - Portomosense, 1-3
Fazendense - U. Santarém, 2-1
Beneditense - Bombarralense, 5-1
Sertanense - Est. Portalegre, 0-4
Ferroviários - União Tomar, 1-1

Série E

CL	EQUIPA	J	P
1	OL.MOSCAVIDE	23	46
2	MAFRA	23	43
3	ODIVELAS	23	43
4	1º MAIO	22	35
5	RIB.BRAVA	23	35
6	ALCOCHETENSE	23	35
7	CORUCHENSE	23	34
8	S.VICENTE	23	34
9	AG.CAMARATE	23	34
10	PONTASSOLENS	22	33
11	SINTRENSE	23	32
12	PORTOSANTENS	23	31
13	SACAVENENSE	23	30
14	LOUREL	23	25
15	CALIPOLENSE	23	25
16	ELVAS	23	24
17	SAM.CORREIA	23	22
18	FANHÕES	23	14

Fanhões - Alcochetense, 1-2
Sacavenense - Pontassolense, 1-1
1º Maio - Águias Camarate, 2-0
Lourel - Samora Correia, 1-3
Coruchense - São Vicente, 1-2
Elvas - Olivais e Moscavide, 1-3
Portosantense - Sintrense, 2-1
Ribeira Brava - Calipolense, 4-0
Odivelas - Mafra, 0-0

Série F

CL	EQUIPA	J	P
1	PADERNENSE	23	49
2	AMORA	23	46
3	PINHALNOVENS	23	41
4	ESP. LAGOS	23	39
5	OURIQUE	23	39
6	ESTRELA VN	23	37
7	JUV.ÉVORA	23	36
8	VASCO GAMA	23	34
9	LUS. VRSA	23	33
10	ALMANSILENSE	23	32
11	F.BARREIRO	23	30
12	FUT.BENFICA	22	30
13	QUARTEIRENSE	23	30
14	BEJA	23	29
15	CASTRENSE	23	23
16	PESCADORES	22	21
17	ALMADA	23	17
18	PALMELENSE	23	14

Pinhalnovense - Castrense, 4-0
Pescadores - Futebol Benfica, 2-2, (interrompido aos 80 minutos)
Vasco Gama - Beja, 1-1
Pademense - Amora, 2-0
Quarteirense - Almansilense, 0-1
Fabril Barreiro - Palmelense, 2-0
Est. Vendas Novas - Lusitano VRSA, 0-1
Juv. Évora - Esperança Lagos, 1-0
Ourique - Almada, 3-0

Ex-árbitro Graça Oliva e mulher morreram em acidente de viação

Vila Franca de Xira - O antigo árbitro internacional de futebol Graça Oliva e a mulher, desaparecidos desde sexta-feira, foram ontem encontrados mortos dentro do carro numa ravina na auto-estrada do Norte, perto de Vila Franca de Xira. Segundo disse à Agência Lusa fonte dos Bombeiros Voluntários de Vila Franca de Xira, o carro de Graça Oliva, que também presidiu à Câmara de Castanheira de Pera, foi encontrado por trabalhadores da Brisa que se tinham deslocado ao local para reparar o separador da auto-estrada que se encontrava danificado. No interior do carro estavam os corpos de Graça Oliva e da sua mulher. De acordo com a mesma fonte, o automóvel foi encontrado numa ravina pouco depois da saída de Vila Franca de Xira, no sentido Sul/Norte, tendo sido então retirado do local. "Devem ter tido um acidente, mas como ninguém viu nada, o carro acabou por ficar na ravina", acrescentou a mesma fonte.

Os cadáveres foram depois transportados para a morgue do Hospital Reynaldo dos Santos, em Vila Franca de Xira.

O antigo árbitro de futebol e a mulher saíram de Loures, onde viviam, na sexta-feira à noite, com destino a um restaurante em Pombal, para se encontrarem com o filho.

O alerta para as autoridades seria dado pelo familiar, visto que os pais nunca apareceram no local combinado. Depois de se ter afastado da arbitragem e da autarquia, Graça Oliva dedicava-se agora à gestão da empresa de importação de mármore Tulipa Negra, da qual era proprietário. As autoridades já tinham admitido que o casal poderia ter sofrido um acidente de viação entre Loures e Pombal, avançando a possibilidade do carro ter ficado num local pouco visível, o que acabou por se confirmar.

Resultados de terça-feira:

PHILADELPHIA 5, ST LOUIS 2
ANAHEIM 2, WASHINGTON 0
DETROIT 2, VANCOUVER 2
EDMONTON 5, TAMPA BAY 4
DALLAS 3, CHICAGO 0
NEW JERSEY 6, COLORADO 3

Conferência Oriental — Divisão Noroeste

	J	P
OTTAWA	69	89
BUFFALO	68	78
TORONTO	70	78
BOSTON	69	69
MONTREAL	70	56

Conferência Oriental — Divisão Noroeste

	J	P
COLORADO	70	101
VANCOUVER	70	82
EDMONTON	70	81
CALGARY	68	63
MINNESOTA	69	62

VI Divisão Açores

APURAMENTO CAMPEÃO 2000/2001

1ª Volta
1ª Jornada
Santo António - Madalena
Santiago - Lusitânia

Tudo mais aos "quadradinhos"...

A 1a Liga do Futebol Português encaminha-se para o seu final e, segundo o andamento, parece que os homens aos "quadradinhos" vão chegar ao desejado título que, diga-se desde já, bem o merecem.
Numa demonstração de poder, força e confiança, o Boavista foi a Paços de Ferreira, vencer e convencer, consolidando o seu 1o. lugar na tabela classificativa, com 52 pontos. O Sporting, vencendo o Desportivo das Aves subiu à 2a. posição, estando agora com 48 pontos. O FC do Porto, que só "caçou" 1 ponto em Guimarães -a pílula Inácio, resultou!-, subiu à terceira posição (com um jogo de atraso e 45 pontos). Braga e Benfica, com 44 pontos cada um, e uma caminhada de altos e baixos, estão acasalados no 4o. lugar.
O Belenenses que bateu o Benfica, por 1-0, está agora na sexta posição, com 39 pontos.
Salgueiros, Beira Mar, Paços de Ferreira, Farense, União de Leiria, Alverca e Marítimo, estão em zonas calmas, mas, o "sobrevivente" Guimarães, Campomaiorense, Gil Vicente, Estrela da Amadora e Desportivo das Aves, estão em situação crítica. Alguns deles irão fugir à despromoção. Quais?
A "cara" da próxima jornada não augura nada de bom.
A 25a. jornada, inicia-se sexta-feira, dia 16, com o jogo Boavista-Campomaiorense, às 16h00, com transmissão na SporTV.
No sábado, dia 17, também com transmissão na SporTV, terão o Sp. Braga-Belenenses, às 13h00.
No domingo, Estrela da Amadora-Marítimo; União de Leiria-Farense; Desportivo das Aves-Alverca; Salgueiros-Gil Vicente. Depois, às 14h00, com transmissão na SIC, Benfica-Paços de Ferreira e, mais tarde, às 16h00, o Beira Mar-Guimarães, com transmissão na SporTV.
Na segunda-feira, o último jogo da jornada 25, entre o FC do Porto e o Sporting, às 16h00, com transmissão na RTPi.
Nesta altura da Liga não há mesmo jogos fáceis. Todos são complicados pelas necessidades de uns e aflições de outros. Casa ou fora, os graus de dificuldades existem com maior ou menor influência devido a vários factores... A "guerra dos pontos" é mesmo a sério nesta altura e até ao fim.
Ninguém facilita ninguém!
Se, como dizem, as arbitragens deixaram "rasto" pelo caminho, imaginem qualquer falha, por pequena que seja, a partir daqui.

Subida histórica de Portugal

A Selecção Nacional ocupa este mês um histórico quarto lugar no ranking da Federação Internacional de Futebol (FIFA), sendo apenas suplantada por Brasil, França e Argentina, os três primeiros da hierarquia mundial.

▶ *Página 30*

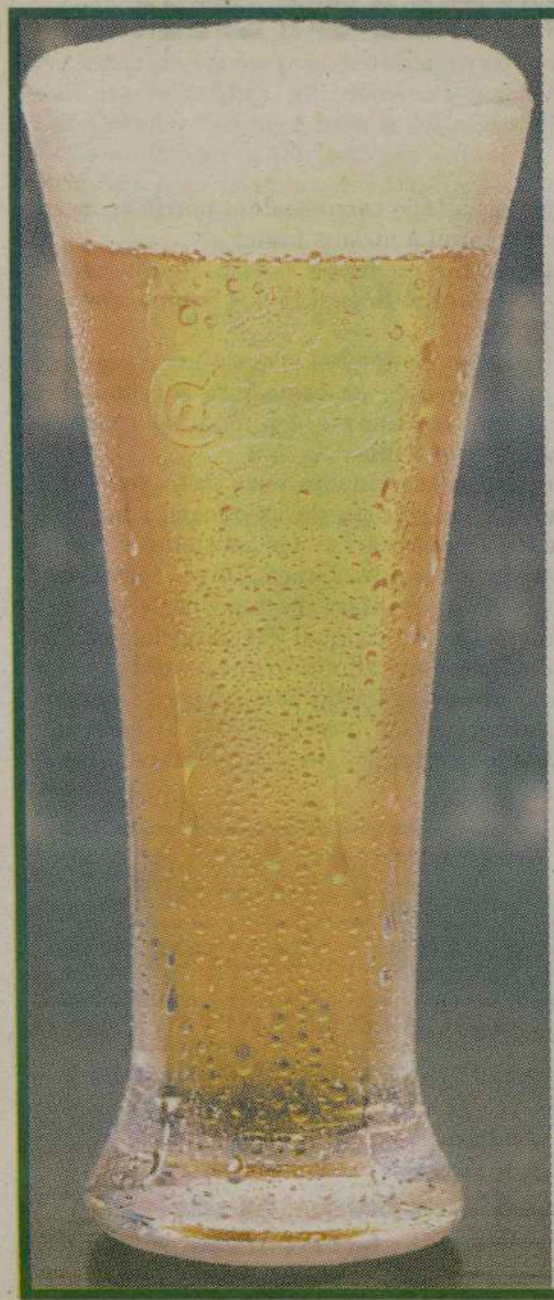

Já experimentou dar alma às suas festas com a cerveja ***CARLSBERG?***

Dê aos seus familiares e amigos cerveja geladinha Carlsberg e vai perceber a razão de tanta alegria.

Carlsberg

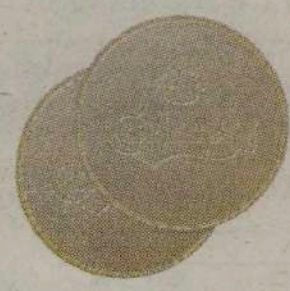

Dentro de uma caixa de cerveja Carlsberg PUB-IN-A-BOX, encontrarão uma toalha de Bar, um par de porta-copos de cabedal ou um abre latas.

Oferta válida até o dia 5 de Março, quantidades limitadas. Deverão ter idade legal para consumo de alcool. Telefone 1-800-858-6355, para mais detalhes, não para compra. O tamanho difere do original.