PÁG. 26

SPORTING CLUB DE BRAGA 80 ANOS DE VIDA

PÁG. 30

MANUEL FERNANDES NOVO TREINADOR DO SPORTING

PÁG. 8

180 MILHÕES DE PESSOAS CONSOMEM DROGA

BANCO ESPIRITO SANTO
TORONTO REPRESENTATIVE OFFICE
860-C COLLEGE STREET WEST
TORONTO, ON M6H 1A2
TEL.416-530-1700 FAX: 416-530-0067
1-800-794-8176 E-MAIL: BESERTOR@IDIRECT.COM
WWW.BES.PT

CANADIAN PUBLICATION MAIL AGREEMENT #1414526

O MILÉNIO

PORTUGUESE-CANADIAN NEWSPAPER • THURSDAY 25th January, 2001 • ANO III EDIÇÃO Nº 115 • PREÇO: 50¢ INCL. GST

Novos Cardeais Portugueses

O actual Patriarca de Lisboa, Dom José Policarpo, e o Arcebispo Saraiva Martins, Prefeito da Congregação para as Causas dos Santos, foram nomeados Cardeais no passado Domingo.

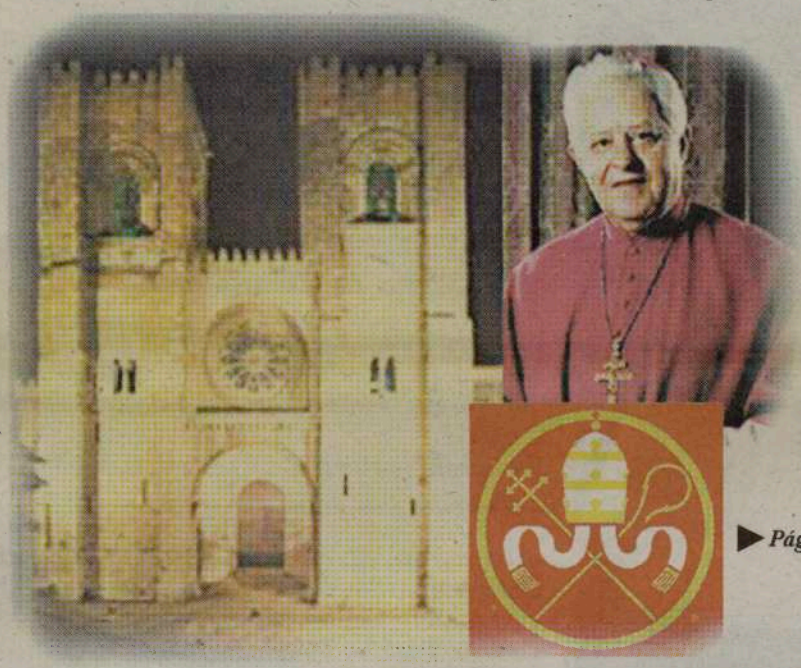

▶ Página 3

Bush vai alterar política de fundos para organizações que encorajem aborto

O presidente norte-americano, George W. Bush, anunciou que "muito em breve" vai assinar uma ordem executiva de suspensão dos fundos federais atribuídos a grupos de planeamento familiar internacionais que encorajem o aborto. Esta ordem anulará uma decisão do antecessor de George W. Bush, Bill Clinton. Enquanto anunciava esta intenção, milhares de manifestantes a favor do direito ao aborto celebravam nas ruas de Washington o 28/o aniversário do veredicto do Supremo Tribunal que legalizou esta prática nos Estados Unidos.

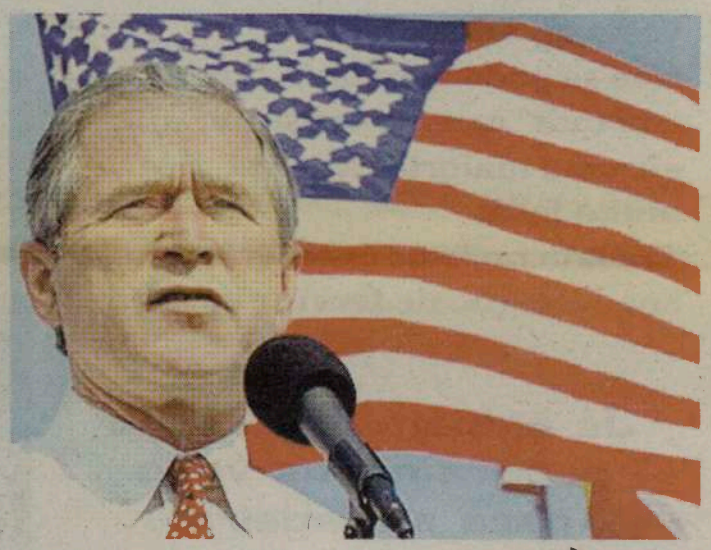

▶ Página 3

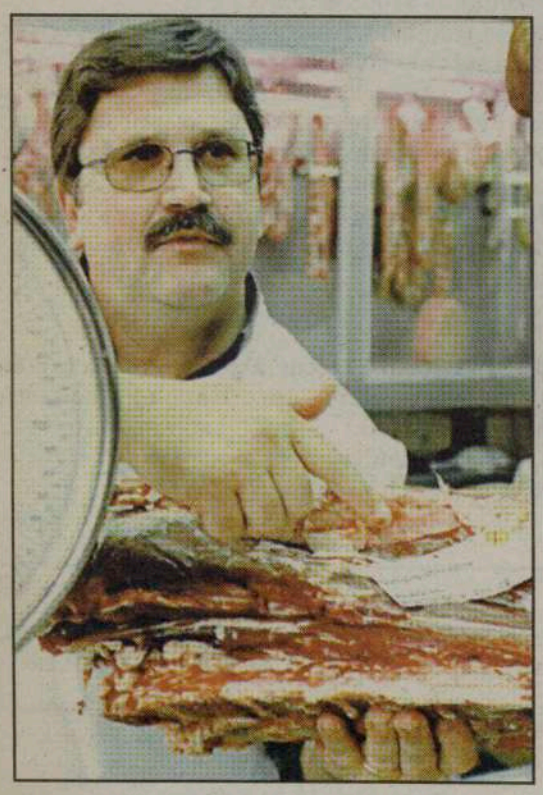

BSE aumenta em Portugal

Agricultores dizem que ministério retarda abate de animais para não pagar indemnizações e receiam que aumente a importação de Espanha e França, onde se faz a despistagem

▶ Página 8

CIRV-fm e Ondas Hispanas irmanadas na ajuda a El Salvador

José Negrete, Arturo Gutierrez e Abdiel Hernandez em pleno apelo a favor de São Salvador, no Canal 2.

▶ Página 7

TRÂNSITO? NOTICIAS? TEMPO? DESPORTO?
SINTONIZE 88.9-CIRV-FM. INFORMAÇÃO PERMANENTE. WWW.CIRVFM.COM

Coluna
sem vértebras

A advocacia é hoje uma das profissões menos prestigiadas nos Estados Unidos da América. Numa sondagem recente, conclui-se que pior do que essa forma de vida só mesmo a dos vendedores de automóveis.
"O ódio contra os advogados advém do facto de eles se constituírem num exército de pressão sobre a sociedade".
Longe vão os tempos em que a profissão de advogado era de prestígio social e profissional. Agora, nesta sociedade de consumo atroz, onde só o dinheiro é rei, todos se subjugam ao maganno que dá poder e conforto... Até a classe dos advogados, segundo a sondagem pública nos EUA.
Nos EUA a anedota mais vulgar, mesmo com "barbas", que continua a correr de boca-em-boca, é:
"-O que é que se chama a 100 (cem) advogados acorrentados no fundo do Oceano?
-Um bom começo!".
Quarenta por cento dos americanos têm uma opinião "má ou muito má" sobre a honestidade e ética deles, segundo uma sondagem da Gallup revelada no passado mês de Novembro.
Segundo a Gallup, são muitas as razões pelas quais os americanos odeiam os advogados. Uma delas encontra-se na avenida principal da capital, a chamada K Street. A rua está cheia de escritórios de advogados cuja única actividade é comprar políticos e subverter a legislação a favor das empresas multinacionais, dos ditadores do Terceiro Mundo e dos "grupos de interesse especiais" seus clientes.
Muita coisa mais explica esta situação de ódio aos advogados mas, uma frase do senador democrata Tom Harkin do Iowa, define a situação: "Seria uma estupidez dizer que os membros do Congresso vendem os votos, mas um cheque de 50.000 dólares é uma garantia segura de que o seu telefonema será atendido e ouvido com atenção."
Contra isto, batatinhas. Assim, percebe-se melhor as eleições presidenciais nos EUA e aquela telenovela da Florida.
E, como sabemos, o actual círculo da sociedade está tão bem "apertado" que não podemos dar um passo... sem eles!

JMC

TU CÁ TU LÁ *com os leitores*

Olá, companheiros!
Mais uma edição de O Milénio está convosco e, naturalmente, fico na espectativa que seja do vosso agrado.
Não se pode agradar a "gregos e a troianos" mas, se conseguir atingir uma maioria razoável, fico muito feliz.
Trabalhamos no O Milénio com a boa intenção de servir e agradar.

Já sabiam que estão programados voos para a Madeira, com passagem por Ponta Delgada?

De fontes dignas da maior confiança, podemos informar a comunidade portuguesa e, em especial, a comunidade madeirenses de que a partir de Junho e até fins de Agosto, vamos ter voos directos de Toronto para o Funchal, uma vez por semana.
Uma boa notícia para os ilhéus, madeirenses e açorianos pois, este voo directo para o Funchal terá paragem -sempre que necessário!- em Ponta Delgada, São Miguel.
Vamos, assim, deixar de fazer mudanças de avião e de ter que baixar o direito aos 50 kilogramas de bagagem (para 20 Kg), sempre que queiramos no periodo mencionado, viajar para a Madeira ou para os Açores. Uma boa prenda neste início de 2001, um prémio justo para madeirenses e açorianos. Idas à terça-feira e regressos à quarta-feira. Na próxima edição de O Milénio daremos mais detalhes sobre esta iniciativa tão necessária para todos nós.

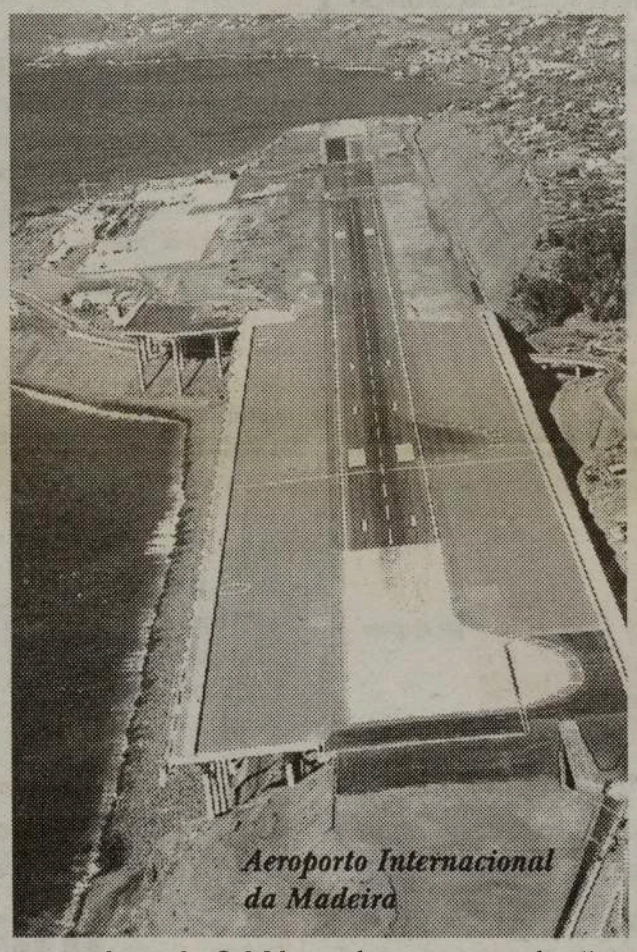
Aeroporto Internacional da Madeira

A **"Casa do Benfica of Toronto"** vai realizar na sua sede-social, 1 Robina Avenue, duas Assembleias Gerais Ordinárias, dia 28 de Janeiro e 11 de Fevereiro, respectivamente.
Na primeira Assembleia será apresentado o relatório das contas de 2000 e, a segunda, para eleição dos novos Corpos Gerentes 2001-2002.
José Maria Eustáquio, presidente da Assembleia Geral da Casa do Benfica, apela aos sócios para que compareçam e participem.

O Associação Luso-Canadiana **"Portuguese Canadian Democratic Community Centre"** elegeu os Corpos Gerentes para 2001.
A Mesa da Assembleia é presidida por Marília dos Santos, o Conselho Fiscal, por Eduardo Barra Pinto e a Direcção Administrativa, por Conceição Baptista.
A estes amigos e todos os restantes membros desejamos uma boa gerência.

O **FC Porto de Toronto** realiza no dia 3 de Fevereiro, Sábado, uma festa de angariação de fundos para apoio à secção de futebol da colectividade. Nesta festa serão entregues os troféus correspondentes aos vencedores do anterior Torneio de Cartas.
Esta festa "portuense" terá início às 19h30.

Sábado, dia 27, grande festa na sede-social do Canadian Madeira Club/Madeira House Community Centre, na celebração do 17o. aniversário do **Rancho Folclórico Madeirense**.
O Jantar será servido pelas 19h00 e muita música pelo conjunto Tropical 2000.
Haverá o tradicional corte do Bolo de Aniversário que será servido com champanhe.
Os nossos sinceros parabéns aos elementos do Rancho Madeirense e aos seus responsáveis, pelo muito que têm dado à cultura popular da Madeira e à comunidade portuguesa. Info: 416-533-2401.
Os Ranchos Folclóricos Madeirenses da casa irão actuar e apresentar novas danças regionais.
Não faltem!

Começamos com viagens à Madeira e acabamos com o aniversário do Rancho Folclórico Madeirense.
Fica tudo em família.
Obrigado, e até p'rá semana.

JMC

O MILÉNIO
CANADIAN PUBLICATION MAIL AGREEMENT #1414526

O MILÉNIO - Semanário
Propriedade de Heart Communications Inc.

1087 Dundas St. West, Suite # 103,
Toronto M6J 1W9
Ontario-Canadà
Tel: (416) 538-0940 Fax: (416) 538-0084
E-mail: info@omilenio.com

Publisher - Frank Alvarez
Director - José Mário Coelho
Subdirector - Alberto Elmir
Chefe de Redacção - José Mário Coelho
Subchefe de Redacção - Domingos Melo
Paginação Electrónica - Jamie Iria
Colaboradores:
Maria Fernanda, Maria C. Lusitana, Luís Fernandes, Ana Fernandes, Dr. César Cordeiro, Denise Guimarães, Dra. Aida Baptista e Valéria Sales.

Correspondentes:
Eduardo Saraiva (Lisboa), João Lima (Ilha Terceira), Gustavo Sousa Sá (Porto).

Publicidade: Manuel Gonçalves, Bill Farsalas, Bon Falcone, Maggie Medeiros, Bruno Lopes.

Bureau em Hull e Ottawa:
José Soares.
90 Boulevard Mont-blue Hull- Quebec, J8Z 1J4.
Tel: 819-777-2091. Fax: 819-777-6561

Novos Cardeais Portugueses

O anúncio foi feito pelo Papa João Paulo II, na cerimónia do Angelus, durante a divulgação da lista dos novos 37 Cardeais, 4 de língua portuguesa, dois de Portugal e dois do Brasil. Os novos Cardeais vão ser agora confirmados no Consistório, dia 21 de Fevereiro.

Novos Cardeais: desde o séc.XIII houve 39 cardeais portugueses

Lisboa - Mestre Gil foi o primeiro cardeal português no séc. XIII - ao todo já houve 39 portugueses que ocuparam o cargo, dos quais 15 foram também patriarcas.
É a seguinte a lista dos cardeais portugueses não patriarcas:

- Mestre Gil, princípios do séc. XIII
- Paio Galvão, 1206
- D. Pedro Julião (Pedro Hispano), 1273
- D. Ordonho Álvares, 1278
- D. Pedro da Fonseca, 1409
- D. João Afonso de Azambuja, 1411
- D. Antão Martins de Chaves, 1439
- D. Jaime de Portugal, 1456
- D. Jorge da Costa, 1476
- Infante D. Afonso, 1517
- D. Miguel da Silva, 1541
- Infante D. Henrique, 1545
- D. Veríssimo de Lencastre, 1697
- D. Nuno da Cunha e Ataíde, 1712
- D. José Pereira de Lacerda, 1719
- D. João da Mota e Silva, 1727
- D. Paulo de Carvalho e Mendonça, 1770
- D. João Cosme da Cunha, 1770
- D. Miguel José de Noronha e Abranches, 1803
- D. Pedro Paulo de F. da Cunha e Melo, 1850
- D. Américo Ferreira dos Santos Silva, 1879
- D. Teodósio Clemente de Gouveia, 1946
- D. José da Costa Nunes, 1962.

O Papa Clemente XI, pela bula In Supremo Apostolatus Solio, de Novembro de 1716, elevou à dignidade de igreja e basílica patriarcal a Real Capela com o título de S.Tomé na Cidade de Lisboa.
De então para cá, houve 15 cardeais portugueses patriarcas:

- D. Tomás de Almeida, 1737
- D. José I Manuel da Câmara, 1747
- D. Francisco I de Saldanha, 1756
- D. Fernando de Sousa e Silva, 1779
- D. José II Francisco Miguel António de Mendonça, 1788
- D. Carlos da Cunha Meneses 1819
- D. Fr. Patrício da Silva, 1824
- D. Fr. Francisco II de S.Luís, 1843
- D. Guilherme Henriques de Carvalho, 1846
- D. Manuel I Bento Rodrigues, 1858
- D. Inácio do Nascimento Morais Cardoso, 1873
- D. José III Sebastião Neto, 1884
- D. António I Mendes Belo, 1919
- D. Manuel II Gonçalves Cerejeira, 1929
- D. António II Ribeiro, 1973.

Actualmente existem 143 cardeais (69 na Europa, 42 na América, 15 em África, 4 na Ásia e 3 na Oceânia), dos quais 45 deixam de ser eleitores até ao Consistório ordinário de 22 de Fevereiro. Outros cinco deixarão de o ser entre 22 de Fevereiro e Dezembro.
Há 22 vagas no Colégio Cardinalício para eleitores. Existem duas espécies de consistórios: ordinários e extraordinários. No primeiro caso, o Sumo Pontífice católico convoca todos os cardeais ou só os presentes em Roma mas, no segundo caso, chama todos os cardeais.
Os consistórios extraordinários são convocados, segundo o código canónico, "quando as necessidades especiais da Igreja ou a conduta de assuntos mais graves sugere que deve ter lugar".
João Paulo II convocou o seu primeiro consistório extraordinário, um ano depois de da sua eleição, para debater, em Novembro de 1979 a reforma da Cúria Romana; a igreja e a cultura; as finanças da Santa Sé".
Três anos depois fez reunir um outro para discutir "a organização da Cúria Romana; as finanças do Vaticano, com especial atenção para o banco do Vaticano; a revisão do Código de Direito Canónico".
A reforma da Cúria Romana voltou a ser pretexto para um outro consistório extraordinário, em 1985. Em Abril de 1991, teve lugar um outro consistório extraordinário para debater as "ameaças à vida humana, especialmente o aborto" e as novas seitas religiosas.
A última destas reuniões extraordinárias teve lugar em Junho de 1994 e visou discutir a preparação para a celebração do ano 2000, um relatório sobre as relações ecuménicas, o ano internacional da família e uma melhor utilização dos bispos aposentados.

Bush vai alterar política de fundos para organizações que encorajem aborto

A Comissão Europeia e a presidência sueca da União Europeia criticaram a decisão do novo presidente norte-americano de suspender o financiamento de programas que aconselham o aborto como método de planeamento familiar em países menos desenvolvidos. "É um passo para trás", afirmou Anna Diamantopoulou, comissária europeia encarregada dos Assuntos Sociais em conferência de imprensa em Norrkoeping (sul), onde estão reunidos os ministros dos Assuntos Sociais e Igualdade de Oportunidades dos Quinze. "Os Estados Unidos não são um país candidato (à adesão à UE)" e a União "não pode influenciar George W. Bush, mas pode expressar a sua preocupação", acrescentou. "Apoio totalmente a comissária", afirmou, por seu turno, a ministra para a Igualdade de Oportunidades sueca, Margareta Winberg. "Não se trata de uma questão menor. Lutámos muitos anos para obter a nossa própria legislação", tanto na Suécia como no seio da UE, explicou. Margareta Winberg assegurou que iria discutir o assunto com o primeiro-ministro sueco, Goran Persson, para que este aborde a questão na próxima cimeira UE-Estados Unidos, cuja data ainda não foi marcada, mas que se realizará sob a presidência sueca da União Europeia, que termina em Junho. George W. Bush decidiu segunda-feira, no seu primeiro dia na Casa Branca, cortar toda a assistência financeira a programas que encorajem o recurso ao aborto em países menos desenvolvidos.
A decisão de não financiar este tipo de programas, adoptada pelo presidente republicano Ronald Reagan em 1984 e depois mantida pelo seu sucessor George Bush (pai), fora suspensa pelo presidente democrata Bill Clinton pouco depois de chegar ao poder, em 1993.

Pequenas histórias de GENTE grande

Viveu entre santos e pecadores. Manteve-se vertical e humano, simplesmente.

Manuel Teixeira, natural da freguesia de Ribas, Celorico de Basto, Minho, nasceu no dia 1 de Junho de 1927. De estatura meã, é rijo como um pero e activo como uma Lebre...

Estudou no Seminário Freião, em Braga, até aos 18 anos. Por essa altura consideraram que não tinha vocação e partiu para o "mundo exterior", para completar o Curso de Agronomia, em Santarém.

Trabalhou no Posto Agrário de Braga e, depois, no Grémio da Lavoura de Amares e Terras do Bouro. Conheceu a Rosalina de Fátima da Costa Machado, "a mais linda da região", como frisou com orgulho. Casaram em 29 de Novembro de 1953. Em Amares, nasceu-lhes a primeira filha, Maria de Fátima Teixeira.

Como bom católico, e por ter bons conhecimentos de francês e inglês, passou alguns tempos em Fátima, com outros dois pupilos, Joaquim Tavares de Matos e Manuel Lourenço, como intérpretes dos visitantes estrangeiros. Solidificou os seus conhecimentos de línguas com a prática adquirida e conheceu o Padre Raul Gagnon, Vigário-Geral da Basílica de Notre Dame, em Montreal, com quem estabeleceu um princípio de amizade...

Como não conseguiu ser missionário como sonhara em pequeno, interessou-se pela emigração. Com os amigos Joaquim Matos e Manuel Lourenço, Manuel Teixeira partiu para o Canadá no barco grego "Arosa Star". Chegaram a Québec no dia 20 de Abril de 1955 e, no dia seguinte, a Montreal. Manuel Teixeira manteve-se em Montreal, o Joaquim Matos (já falecido) em Québec e, o Manuel Lourenço (já falecido), em Vancouver.

Como devoto de Nossa Senhora de Fátima e por ter consigo o cartão pessoal do Padre Gagnon, dirigiu-se à Basílica e com ele se encontrou. Entretanto, com alguma graça à mistura, encontrou por interposta pessoa dois portugueses, o António Galego e o Domingos Reis (pioneiros dos Açores, já falecidos), que lhe arranjaram quarto para ficar. Naquela altura, em Montreal, de Portugal só conheciam N. Sra. de Fátima e Salasar. O seu conhecimento de Agronomia e as facilidades proporcionadas pelo Padre Cagnon, permitiram que Manuel Teixeira começasse imediatamente a trabalhar, no Jardim Botânico da cidade, no tratamento e conservação de árvores. Na Faculdade de Agronomia da Universidade de Montreal, em 6 meses de estudos, adquiriu a equivalência do seu curso de Agrónomo. Depois, ainda na Universidade de Montreal, doutorou-se em Ciências, Letras, História e Geografia Universal.

John Dias, Presidente da Associação Cultural do Minho de Toronto -mentor do Congresso dos Minhotos-, Rosalina Teixeira e o Comendador Manuel Teixeira, aos microfones de CIRV-fm, em Toronto.

Em 1983, numa visita a Niagara Fall -visita obrigatória ao relógio-, Maria Júlia Pinheiro, Rosalina e Manuel Teixeira.

Leccionou durante vários anos na Comissão das Escolas Católicas de Montreal, entre 1960/70, ensinando inglês e francês.

Manuel Teixeira manteve-se no Jardim Botânico até 1960, transferindo-se para a companhia Rothmans, Benson & Hedges, até 1 de Julho de 1987. Reformou-se aos 60 anos de idade, embora continuasse uma constante actividade social.

Em 1959, Manuel Teixeira foi nomeado Conselheiro de Emigração do Ministério da Imigração do Québec e, em 1960, foi para conselheiro do Ministério da Educação do Québec, onde esteve vários anos.

Manuel Teixeira foi Presidente da Associação da Imprensa Étnica do Québec e Secretário-Tesoureiro da Federação de Imprensa Étnica do Canadá.

Nos finais dos anos 70, dada a sua actividade social e voluntarismo, Manuel Teixeira recebeu a "Comenda da Rainha" das mãos do Premier do Québec e, mais tarde, como animador do Canal 10 TV, recebeu o "Passaporte de Cidadão do Mundo".

Ainda, directamente das mãos de Pierre Trudeau, recebeu a "Ordem do Canada", em 1983.

Com outros companheiros da época, Manuel Mota, Carlos Sousa, seu irmão Serafim Teixeira, Domingos Reis, António Galego, etc., o Manuel Teixeira fundou a União Católica Portuguesa do Canadá. A partir desta iniciativa outras nasceram. Passou a haver Missa em língua portugusa com o Padre brasileiro Murilo Sabiá, com o apoio do Cardeal Lager e do Padre Gagnon. Também foram criadas escolas, um grupo folclórico e um boletim informativo, chamado "Iclésia".

Em 20 de Abril de 1961 foi editado o jornal "A Voz de Portugal", que ainda existe, sendo o seu primeiro director, Domingos Ribeiro. Mais tarde, em 1975, nasceu o "Jornal do Emigrante", propriedade de Manuel Teixeira, que passou para Isaías Lopes após o regresso a Portugal. Também em ▶

Da esquerda para a direita, os amigos Pinheiro, Comendador Manuel Teixeira, John Dias e o Cônsul-Geral de Portugal, Dr. João Perestrello, num alomoço de convívio.

Happy Travellers

Fernanda e Cristina criaram a Happy Travellers para vossa felicidade. As vossas férias em Portugal ou nos países do Sol e das areias brancas, serão mais férias, com os cuidados e profissionalismo de Happy Travellers. Além dos programas e emissão dos bilhetes, podem ainda contar com um serviço eficiente de documentações e informações. E, sempre, um sorriso...

Tel.: 416-531-5000

Visite a Happy Travellers na Galeria Shopping Centre, na Dufferin e Dupont, em Toronto

20010075

▶ 1975, foi criada a Federação de Organismos Portugueses do Québec. Antes disso, em 1960, o Comendador Manuel Teixeira criou o programa radiofónico "Hora Portuguesa" na CKS (2 horas por semana) e, depois, na CFMB, cimentou-se uma estação para grupos étnicos (em 1962), com o apoio do PM John Difenbacker, devido a uma promessa caso fosse reeleito.

Em 1969, Manuel Teixeira criou o seu próprio programa de TV, através de cabo, o "Reflexos de Portugal", que tinha lugar todos os sábados e que teve o seu fim em 1998.

O Comendador Manuel Teixeira regressou definitivamente a Portugal em 1997. Vive em Amares, distrito de Braga. Dada a sua condição e forma de vida, o Comendador Manuel Teixeira foi convidado para Vice-Presidente dos Bombeiros Voluntários de Amares (que fora fundado por seu sogro Augusto José Machado); Irmão Honorário da Santa Casa da Misericórdia de Amares, Presidente da Mordomia e membro da Mesa Administrativa e Manuel Teixeira e sua mulher Rosalina, são Irmãos Beneméritos de Nossa Senhora da Abadia. Manuel Teixeira, como independente, é Deputado/Membro da Assembleia Municipal da Câmara Municipal de Amares.

O "vício" de comunicar mantém-se em Manuel Teixeira. Assim, continua a escrever para vários jornais e revistas.

Agora, o Comendador Manuel Teixeira "anda apaixonado pelo Congresso das Gentes do Minho", do qual é membro organizador por convite do Presidente da Câmara de Amares e da Secretaria de Estado das Comunidades Portuguesas.

O "Congresso dos Minhotos" imaginado por John Dias, presidente da Associação CulturAl do Minho de Toronto, tem um seguidor atento e interessado em Manuel Teixeira. A última semana de Julho vai pôr o Minho em "reboliço" com os minhotos de todo o mundo a participar no Congresso e a procurar servir mais e melhor a sua verde região. E, para assentar ideias, uns bons púcaros de verde fresquinho...!

JMC

Em 1966, na quinta de Tabaco da Maria do Sameiro de Sá, em Strathroy. Manuel Teixeira, João Pinheiro e mulher Maria Júlia Pinheiro, Maria do Sameiro Sá, José Pinheiro, e os três filhos do Casal Teixeira, ainda pequenos, Fátima, Francisco e Filomena.

SETÚBAL:

Recém-nascido encontrado morto num contentor de lixo

(Sines) - Um recém-nascido do sexo feminino foi encontrado morto num contentor do lixo no Bairro do Farol, em Sines, disse fonte do Destacamento da GNR de Santo André.

Em declarações à Agência Lusa, o capitão Caeiro explicou que a GNR foi chamada ao local por uma familiar da jovem de 19 anos suspeita de ser a mãe da criança e autora do crime.Essa mesma familiar, que recusou identificar-se, disse à Lusa que apenas se apercebeu da situação quando viu chegar uma ambulância à porta de casa.

"Vi chegar a ambulância e questionei a minha sobrinha, que me disse que tinha feito um aborto. Eu fiquei aflita, fui ao lixo e encontrei uma criança já formada enrolada numa toalha", explicou.

A alegada mãe do recém-nascido bem como um outro indivíduo, suspeito de ser o co-autor do crime, já foram identificados pela GNR, adiantou o capitão Caeiro. Ambos foram detidos e presentes ao juiz de Instrução do Tribunal de Sines, para serem ouvidos.

Vacina contra cancro cervical

Cientistas britânicos deram início à primeira experiência em humanos de uma nova vacina contra o cancro cervical, uma doença que vitima milhões de mulheres no mundo. A vacina visa preparar o sistema imunitário para combater o vírus humano papiloma (HPV), ligado à maioria dos casos de doença. Mais de 20 mulheres receberão doses diferentes numa primeira fase, para se perceber de que forma o sistema imunitário responde.

Os resultados dos estudos serão publicados em 2002.

Portuguese Canadian Credit Union
Banco Comunitário Luso-Canadiano
1199 Dundas Street West – Toronto – Tel. (416) 533-9245

Annual Membership Meeting

We advise that the annual general meeting of our Credit Union shall be held at 3:30 p.m. of January 28, 2001 at 982 Bloor Street West, in Toronto. Copies of the 1999-2000 financial statements will be available at our office from January 25 on, as well as the time of the membership meeting.

Order of Business

1. Registration of members
2. Adoption of the minutes of the last membership meeting
3. President´s welcome and Report of the Board of Directors
4. Report of the Audit Committee
5. Report of the Auditor
6. Report of the Credit Department
7. New business: Confirmation by members of an amendment passed by the Board regarding Section 7.01 of our By-laws whereby the title of President is amended to Chairman, and the title of Vice-President is amended to Vice-Chairman; also regarding Section 7.05 whereby the position of treasurer is eliminated as a result of the banking system now in place. These amendments fall within the new Model of Credit Unions' By-laws set up by Central.
8. Elections
9. Adjournment

David J. M. Rendeiro
President

P.S. Finger food and wine shall be served upon adjoumment.

Estão a preparar o casamento para 2001?

Não percam o ESPECIAL DE INVERNO no renovado e alindado Europa Convention Centre, 7050 Bramalea Road, em Mississauga.

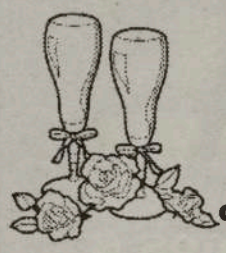

Chefe Manuel de Paulos tem um ESPECIAL DE INVERNO que em muito facilitará o seu casamento, baptizado ou outras quaisquer ocasiões de convívio social.

O Chefe Manuel de Paulos tem para si um serviço profissional e a exposição do Bufete com o seu toque pessoal e de qualidade garantida.

CONTACTE MANUEL DE PAULOS
Não vá, telefone: 416-534-5520

20010074

Bombeiros Voluntários não recebem há 9 meses

Os bombeiros reclamam o pagamento de 1.500 escudos por noite ou por domingo a que têm direito

Os Bombeiros Voluntários do Porto Santo, mais especificamente os que exercem a função em regime de voluntariado, já não recebem "um tostão" há nove meses. A estes "soldados da paz" são pagos, ou deveriam ter sido, cerca de 1.500 escudos por noite ou por domingo, conforme o acordado entre a corporação e a Associação de Bombeiros Voluntários da ilha. A contabilização dos períodos laborais assim funciona dado que a maioria só é "soldado da paz" depois do seu horário normal de trabalho. Vinte e nove elementos compunham até há bem pouco tempo o corpo de bombeiros em regime de voluntariado. Mas, devido à falta de pagamentos, dos dezoito elementos que tiraram o curso no ano passado nove já abandonaram a missão. E, se a situação se prolongar, outros abandonos se seguirão. Fundados em 1998 e com sede no aeroporto local, os Bombeiros Voluntários da Ilha Dourada, ao serviço da população 24 horas por dia, contam apenas com sete profissionais, entre efectivos e contratados, a exercer a função a tempo inteiro. E nestes sete elementos não está incluído o comandante da corporação, uma vez que o serviço que presta é, tal como o grosso da colectividade, em regime de voluntariado. Embora com os ordenados e respectivos subsídios e seguros em dia, estes sete profissionais têm também reclamações a fazer, pois há já alguns meses que não recebem os gratificados nocturnos a que têm direito. Se todos os bombeiros em regime de voluntariado se afastarem, dizem os profissionais a tempo inteiro, sete funcionários não chegarão para assegurar um serviço de 24 horas por dia. Ainda por falta de verbas, o convívio do último Natal, habitual em todas as corporações de bombeiros da Região, não se pôde realizar. Segundo noticiou o Diário de Notícias, conseguiu apurar junto de fontes ligadas ao sector, os subsídios mensais que a Câmara Municipal e o Governo disponibilizam à Associação de Bombeiros local para o pagamento de salários e demais despesas não são suficientes para cobrir todos os gastos da corporação. E nessas despesas, que por vezes ficam em défice, estão os combustíveis e outros materiais consumíveis necessários às tarefas levadas a cabo pelos bombeiros. Uma vez que a Protecção Civil apenas fornece as viaturas, a sua manutenção fica a cargo da corporação.

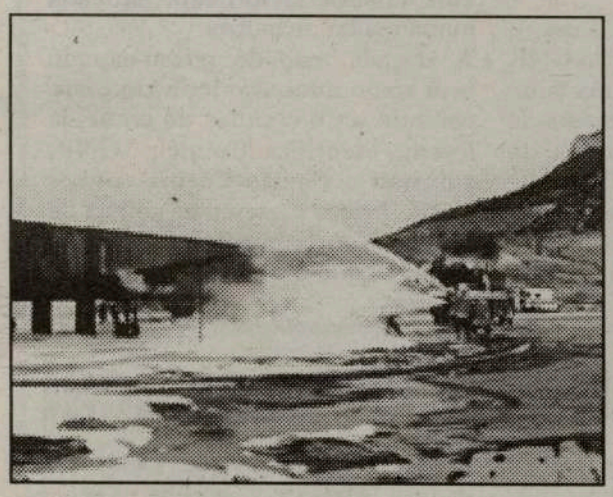

20010078

PARQUE ECOLÓGICO DO FUNCHAL

Centro de Apoio abre no início do Verão

O Centro de Recepção e Interpretação do Parque Ecológico do Funchal será inaugurado no início do Verão. Esta infra-estrutura vai permitir um maior conhecimento de toda aquela área segundo disse o vereador Raimundo Quintal.

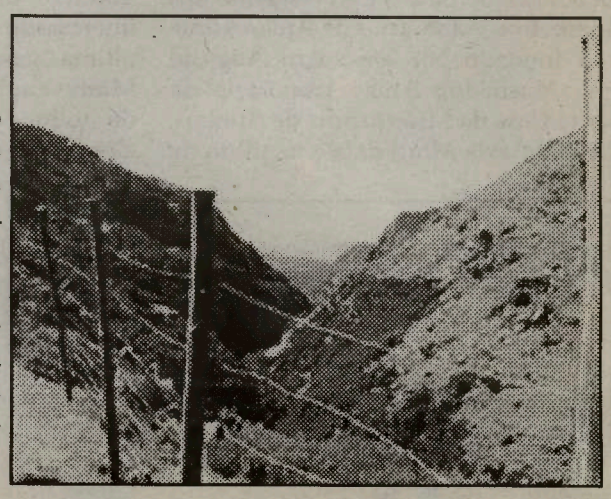

O Centro de Recepção e Interpretação do Parque Ecológico do Funchal deverá entrar em funcionamento no Verão, afirmou ao Diário da Madeira o vereador responsável pelo pelouro do Ambiente, Raimundo Quintal.

O vereador da Câmara do Funchal sublinhou que o Centro será mais um pólo de educação ambiental e é tido como mais um meio importante no sentido de aproximar a população do Funchal, e não só, do Parque Ecológico.

Os próprios turistas que se dirijam àquele local terão acesso fácil a informações sobre aquilo que esta área protegida do município funchalense oferece. O intuito deste local é essencialmente que «as pessoas que ali chegam tenham informações sobre o Parque, que proporcionarão visitas mais elucidativas.

A partir do centro existirão percursos devidamente demarcados para que uma pessoa, mesmo sozinha, possa fazer a leitura da flora, fauna e da geologia ao longo do percurso», salientou o autarca. O concurso para construção deste Centro, que fica localizado na subida para o Poiso, foi aberto no início do ano transacto, sendo o investimento inicial de 70 mil contos. De acordo com Raimundo Quintal, a construção desta nova infra-estrutura de apoio ao Parque Ecológico está na sua fase de acabamentos e equipamentos, sendo que o ligeiro atraso se deve à espera pela recepção do visto do Tribunal de Contas.

O vereador afirma que as obras que faltam concluir deverão demorar cerca de três meses, o que significa que a conclusão do Centro esteja prevista para o início do Verão. Esta obra vai estar dotada de um pequeno auditório, um espaço de vendas para produtos produzidos ou alusivos ao Parque.

Haverá igualmente um pequeno espaço interactivo de forma a ceder informações às pessoas que estiverem interessadas em fazer percursos no Parque e ainda uma aérea de laboratório onde se realizarão algumas experiências relacionadas com elementos da Natureza que estão inseridos naquele local protegido. Em termos de produtos originários do próprio Parque, o vereador referiu as amoras e a oliveira da serra que são colhidas anualmente pela Associação dos Amigos do Parque Ecológico e por algumas escolas e que depois servem para fazer compotas.

Raimundo Quintal referiu que, devido ao facto de existir um pequeno viveiro de plantas indígenas naquela área, algumas dessas plantas serão reservadas para venda ao público.

Ao serviço da população ou turistas que recorrerão a este serviço camarário estarão técnicos de educação ambiental, que serão seleccionados através de um concurso público que será lançado em breve pela edilidade.

Há que salientar que o Parque Ecológico do Funchal tem também um «património cultural interessante» onde se incluem diversas levadas, o poço da neve, nascentes dos Tornos Altos, entre outros aspectos que já estão a ser difundidos, segundo sublinhou Raimundo Quintal.

CIRV-fm e Ondas Hispanas irmanadas na ajuda a São Salvador

O violento sismo que assolou São Salvador causou, até ao momento em que escrevemos, 704 mortos, 3.883 feridos, 496 casas "engolidas" pela terra, 63.195 casas destruídas,104.865 casas danificadas e 573.609 pessoas sem lares e sem haveres. Uma desolação.
A assistência internacional não faltou logo que houve conhecimento da catástrofe. Na CIRV-fm, logo se pôs em acção um movimento de solidariedade, com um Radiothon conduzido pelos companheiros de Hondas Hispanas. Naturalmente, com a participação de todos os elementos que actuam na programação portuguesa da CIRV.
Muita gente de língua espanhola e de língua portuguesa, latinos de mãos dadas, entregaram no passado fim-de-semana donativos em dinheiro, para cima de 43 mil dólares, para ajuda às vítimas do sismo de São Salvador.
Uma jornada maravilhosa de solidariedade para quem tanto precisa e no momento próprio.
Os interessados em minimizar o sofrimento dos Salvadorenhos podem continuar a entregar os donativos em CIRV-fm, 1087 Dundas Street, West, em Toronto.
Para finalizar o peditório, realiza-se no Domingo, dia 28, à tarde, um grande festival musical para ajuda a "Los Salvadoreños", no Driftwood Community Center, com a presença de artistas sul-americanos e portugueses que se voluntariaram para tal.
Um obrigado antecipado a todos!

JMC

PLUTÓNIO E URÂNIO A CAMINHO DO JAPÃO

Não é conhecida ainda a rota dos dois navios britânicos que transportam urânio empobrecido e plutónio entre Barrow na Inglaterra, e o Japão. O navio Pacific Pintail atracou em França, em Cherburgo, no Oeste de França e neste momento já largou rumo ao Japão. O Pacific Teal deveria juntar-se ao primeiro navio no mar, as suas rotas são deveriam ser reveladas 24 horas depois de se encontrarem em mar alto. De acordo com um comunicado do gabinete do Chefe de Estado Maior da Armada, não há ainda informações concretas sobre a rota dos dois navios que transportam estes materiais reciclados para a empresa de electricidade do Japão.
Pensa-se que não vão atravessar a zona económica exclusiva de Portugal, mas existe de qualquer forma alguma preocupação quanto à possibilidade da sua passagem por águas açorianas. Os navios, um de transporte e outro de apoio e segurança, não devem passar por cá, mas até ao conhecimento de dados objectivos sobre as suas rotas permanece a preocupação. O Pacific Pintail transporta plutónio e urânio empobrecido, uma operação de reciclagem de resíduos realizada pela francesa Cogema, Companhia Geral de Materiais Nucleares. A Greenpeace tenta desde Sábado bloquear este transporte. De qualquer forma a marinha portuguesa acompanha de perto esta situação e mantém um dispositivo de controle destes navios.

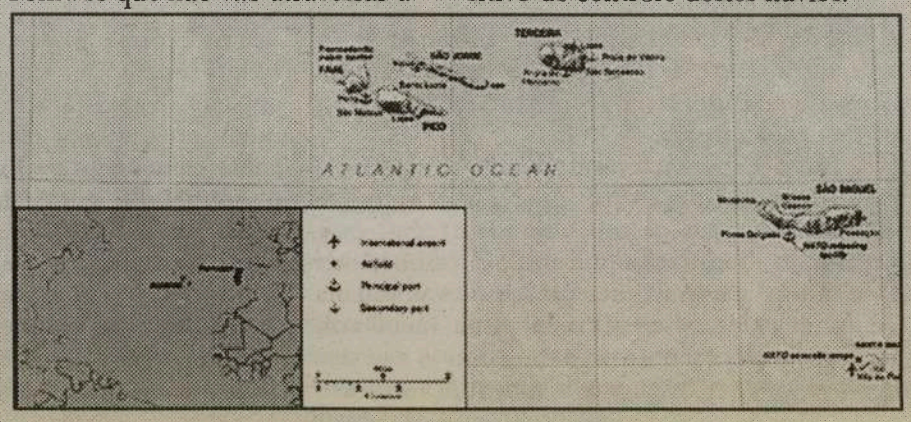

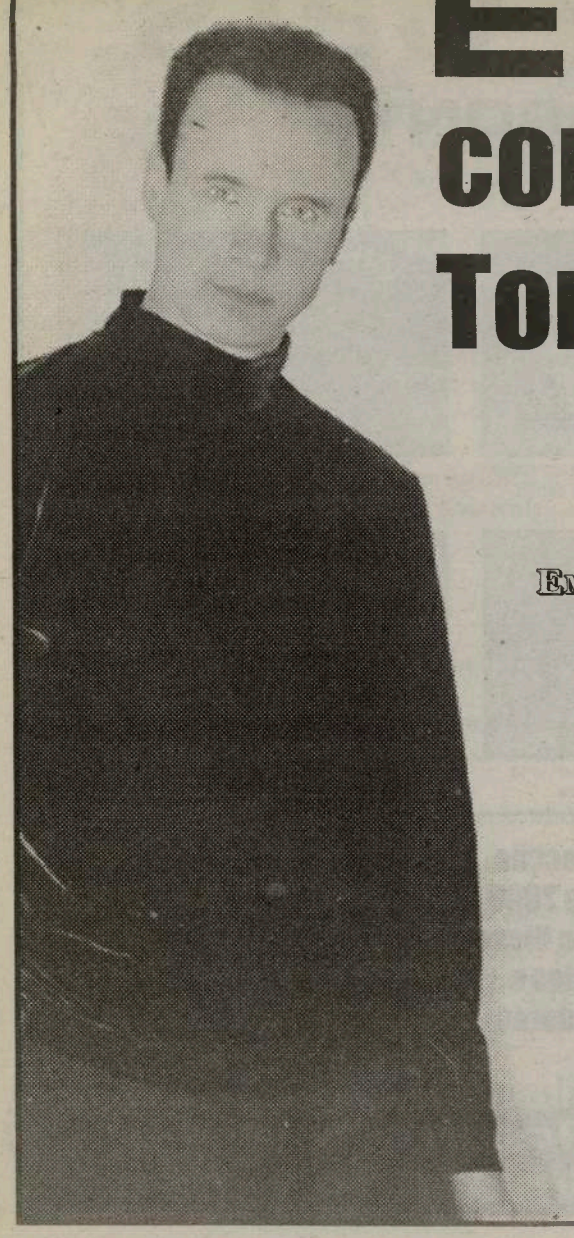

EMANUEL...
com os enamorados de Toronto e arredores!

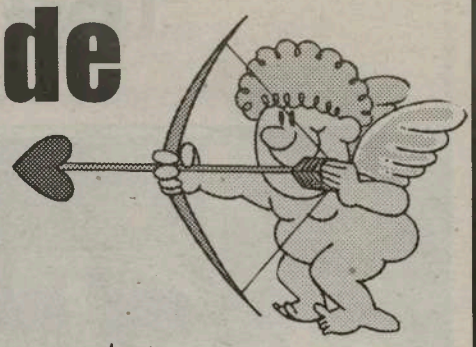

**O inconfundível EMANUEL,
está cada vez mais apaixonado pela nossa gente e...
vai encontrar-se com os enamorados portugueses.**

EMANUEL E OS STARLIGHT, estarão no Renaissance Convention & Banquet Centre, 3045 Southcreek Road, em Mississauga.

**Dia 10 de Fevereiro, Sábado, às 6:30 da tarde com jantar
e Domingo, dia 11, à 1:00 da tarde com almoço.**

Informações e reservas:
905-238-9666 ou 905-238-8026

**No fim-de-semana do NAMORADOS, no célebre SÃO VALENTIM,
estejam com EMANUEL no Renaissance C. Centre, em Mississauga.**

180 milhões de pessoas em todo o mundo consomem droga - ONU

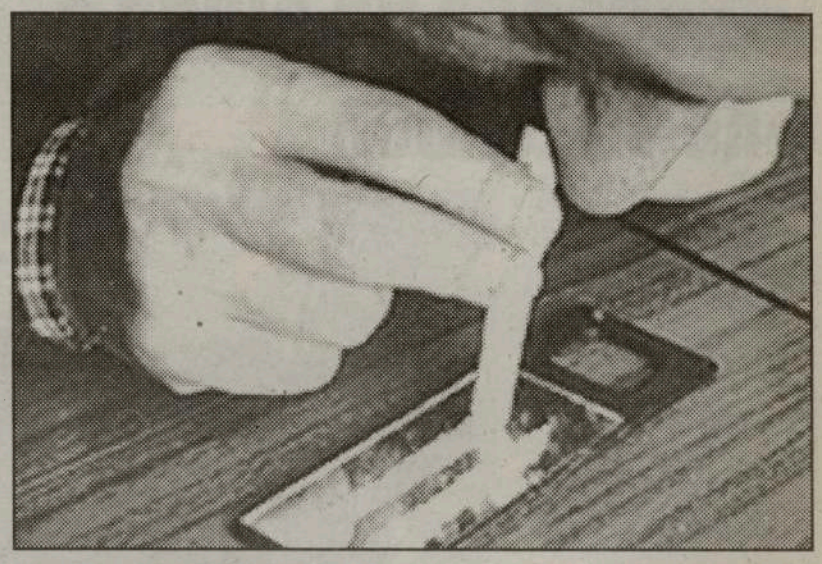

(Viena) - Cerca de 180 milhões de pessoas em todo o mundo consomem droga, embora o número de países produtores, liderados pelo Afeganistão, Birmânia e Colômbia, seja o mais pequeno de sempre, indicou esta semana a ONU.

No seu relatório anual apresentado em Viena, o gabinete das Nações Unidas para o controlo das drogas e prevenção do crime (UNDCP) congratula-se pelo facto de o úmero de países produtores nunca ter sido tão "limitado" como agora.

O Afeganistão e a Birmânia são responsáveis "por 90 por cento da produção total ilícita de ópio", enquanto a Colômbia produz, sozinha, "dois terços da produção de folha de coca", indica o organismo.

As Nações Unidas calculam em 180 milhões o número total de consumidores de drogas, maioritariamente utilizadores de canabis (144 milhões), estimulantes e anfetaminas (20 milhões), cocaína (14 milhões) e opiáceos (13,5 milhões, nove milhões dos quais são heroinómanos).

A soma dos diferentes tipos de consumidores de drogas ultrapassa os 180 milhões porque muitos toxicómanos utilizam concomitantemente vários tipos de droga, precisa a ONU.

Sob o título "Esperança no horizonte", o UNDPC afirma na apresentação do seu relatório que "os principais mercados de consumo (de drogas) estabilizaram ou diminuíram mesmo". O consumo de barbitúricos, que constituía um grande problema há duas décadas, viu reduzida a sua incidência graças ao "melhor controlo para evitar o seu uso irregular e por ser frequente a substituição do seu uso pelo de benzodiazepinas, que geram menor dependência". Este organismo destaca "uma diminuição de 70 por cento no consumo de cocaína nos Estados Unidos entre 1985 e 1999", a estabilização do consumo de heroína na Alemanha e uma baixa na Espanha e Itália.

O UNDPC sublinha ainda uma diminuição do número de mortes por sobredose em sete países europeus - França, Espanha, Alemanha, Itália, Áustria, Luxemburgo e Suíça.

Os estimulantes do tipo das anfetaminas foram maioritariamente consumidos na Ásia (12 por cento da população em tratamento médico), onde se destaca o Japão (com um aumento de 90 por cento), em claro contraste com os índices registados na Europa (8) e América do Norte (5).

Relativamente ao canabis, África é o continente em que se regista a maior percentagem de tratamento médico por consumo desta droga - 61 por cento -, enquanto na Europa se destaca a Holanda e, sobretudo, a cidade de Amesterdão (21 por cento), onde a droga está despenalizada "de facto".

O UNDCP congratula-se igualmente com a diminuição da produção de cocaína em 20 por cento entre 1992-93 e 1999 e com a diminuição de 17 por cento na produção de ópio, "só no último ano".

Em contrapartida, as rotas da droga nunca foram tão numerosas, devido à globalização: 170 países registaram um aumento das apreensões no seu território em 1997 e 1998, contra 120 em 1980, sublinha a ONU.

A ONU considera igualmente que "os programas de desenvolvimento alternativo" propostos aos agricultores para que abandonem a produção de folha de coca e de ópio tiveram resultados positivos.

Esses resultados levaram o UNDCP a garantir que o objectivo fixado pela Assembleia Geral das Nações Unidas em 1998 de "reduzir para metade o consumo de drogas e reduzir substancialmente a produção até 2008", parece agora "concretizável, tendo em vista a experiência adquirida nos dois últimos anos".

Downtown Fine Cars

164 Avenue Road em Toronto

416-489-1018

Golf 2000 GLS TDI, caixa de mudanças (5 velocidades), o último de 2000

2000 Passat, caixa de mudanças, com extras

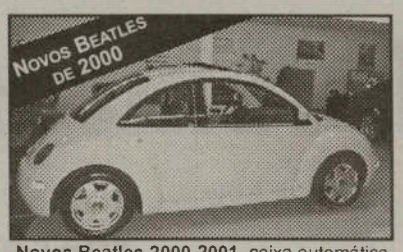

Novos Beatles 2000-2001, caixa automática ou de mudanças, com todos os extras

2001 Jetta GLX's, caixa automática e de mudanças, com todos os extras

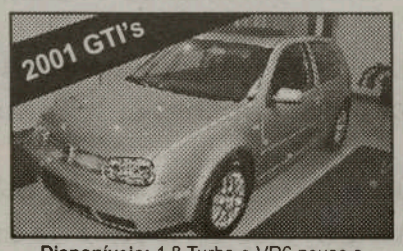

Disponíveis: 1.8 Turbo e VR6 novos e um Turbo 1.8 Demonstrador, automático.

Comece o Verão mais cedo, com uma grande selecção de Cabrio's

GI, GIS em Turbo Diesel, 1.8 Turbo a gasolina e 2000cc, caixa automática ou de mudanças

O Grande Saldo deste mês

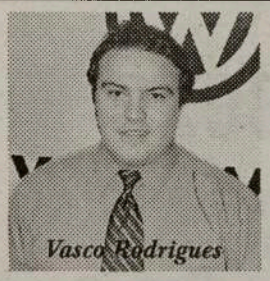

Até dia 31/01/2001 visite o nosso Stand e habilite-se a ganhar uma viagem para 2 pessoas e um telemóvel. Não precisa comprar, basta inscrever-se.
Data do sorteio:
06/02/2001

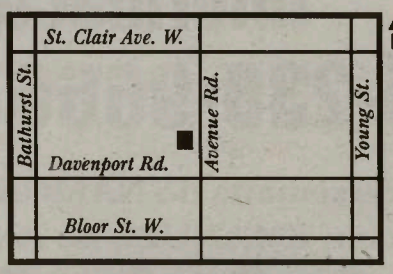

Grande selecção de modelos 2000-2001 a Gasolina e Diesel novos, usados e demonstradores

Drivers wanted.™

Downtown Fine Cars ¤ 164 Avenue Road, Toronto
Tel: 416-489-1018 ¤ Fax: 416-489-9372 ¤ www.dfcvw.com

Jardim exorta comunidade a «meter gente na política»

O presidente do Governo Regional da Madeira aconselha as comunidades a prepararem o seu futuro, «metendo gente na política». Com casa cheia no "Portuguese Club Incorporated", em Fremantle, Jardim aproveitou também para pedir investimentos na Madeira. Uma terra que está tão diferente que «até já importa mão-de-obra».

«Encaminhem os pequenos para a política». Foi desta forma que Jardim exortou terça-feira a comunidade madeirense em Fremantle, no Oeste da Austrália, a intrometer-se mais na vida pública, de modo a garantir um futuro ainda melhor.

«Temos que ter gente metida na política. Precisamos de gente com peso. Isso joga a nosso favor. Não travem a entrada dos vossos filhos na política; antes, dêem-lhes o máximo apoio», reforçou Jardim, terça-feira à noite, durante o seu primeiro "banho de multidão" em terras australianas.

O "Portuguese Club Incorporated", em Fremantle, acabou por ser pequeno demais para tanta gente inscrita. Famílias inteiras, maioritariamente oriundas da Madalena do Mar, Paul do Mar e Calheta, encheram por completo o salão do clube presidido pelo continental António Brandão. Jardim "pegou" nesse pormenor para recomendar unidade, uma vez que, «sendo tão poucos num território tão grande, não vamos a parte nenhuma se nos pusermos aqui à "batatada" uns com os outros».

Recorrendo insistentemente a expressões populares para simplificar a sua mensagem, o presidente do Governo Regional descreveu Portugal como um país com «liberdades e garantias consolidadas», no qual se pode ter confiança. «Tem as Finanças sólidas, tem uma economia que avança. Poderá ter problemas na Educação, com um sistema que está errado, uma Justiça que funciona mal, entre outras coisas que não são para aqui chamadas», enumerou Jardim. Em relação à Madeira, situou o seu 7.º mandato. «Tenho uma maioria confortável no Parlamento e, se Deus me der vida e saúde, conto realizar até 2004 o programa de governo que me comprometi com as populações».

Jardim falou também da Madeira que «hoje é completamente diferente», dando o exemplo do recrutamento de mão-de-obra para fazer face a tantas solicitações. Tomando o cuidado de não apelar ao regresso definitivo dos emigrantes à sua terra natal, o governante alertou para a necessidade de aproximar as comunidades através do reforço dos laços culturais e económicos. «Os mais velhos ensinando os mais novos, despertando neles a curiosidade de visitarem a sua terra. Os que tiverem algum dinheiro até podem lá fazer negócios, até porque a Madeira dispõe de um centro internacional financeiro, que não paga impostos», especificou, antes de agradecer a recepção de que foi alvo com um «até à vista, na Madeira».

Durante o jantar de terça-feira à noite, usaram também da palavra o presidente do "Portuguese Club Corporated" e ainda o cônsul honorário Augusto Madeira.

Portuguese Cultural Centre of Mississauga Inc.

Em festa de angariação de fundos

O Centro Cultural Portugu^s de Mississauga (ex-Clube Português de Mississauga) realiza sábado, dia 3 de Fevereiro, uma grandiosa festa de angariação de fundos a favor da realização do sonho dos portugueses de Mississauga e arredores. Em conjunto com um grupo de amigos de outras nacionalidades, realizam um jantar no Mississauga Convention Centre, com recepção às 17h30 e a refeição a ser servida às 19h00. Presentes estarão vários representantes da política canadiana aos níveis Federal, Provincial e Municipal.

Informações e reservas: 416- 616-7637, ou 416-464-6724.

Mais uma etapa ao encontro do sonho dos portugueses de Mississauga: um grande clube com sede própria.

Já há terreno, muitas vontades, voluntários, etc. Faltam "apenas" mais uns TROCOS para iniciar a obra...

Compareça e colabore!

BOLSAS DE ESTUDO para a Upper Canada College

Cirv-fm e Upper Canada College oferecem uma oportunidade única a jovens estudantes portugueses que obtenham aproveitamento escolar excelente, bem como aqueles que sejam participantes enérgicos nas artes, serviços comunitários ou atletismo. O Upper Canada College (UCC) está interessado em jovens estudantes com objectivos ambiciosos e, que aceitem novos desafios.

O programa de bolsas de estúdio do UCC é um dos melhores do género no Canadá e, oferece aos rapazes portugueses com notas excelentes nos graus 7, 8 e 9, apoio financeiro e a oportunidade de frequentar um dos melhores colégios do país. Este ano, alunos excepcionais de todo o Canadá, de Vancouver na British Columbia até St. John's em Newfoundland, juntaram-se a lista dos receptores das referidas bolsas de estudo.

Upper Canada College é um colégio que oferece imensos recursos e apoio aos seus estudantes. UCC é uma das poucas escolas em todo o mundo que oferece o bacharelato internacional como diploma principal e o aproveitamento dos estudantes tem sido excepcional. Todos os graduados seguem para universidades no Canadá, Estados Unidos e também para a Europa, com destaque para instituições como Oxford, Cambridge e a London School of Economics.

Por todas estas razões, encorajamos todos os interessados a contactar Cirv-fm, tel: 416-537-1088 ou o Upper Canada College pelo tel: 416-488-11-25, extensão 4123.

COLLEGE SCHOLARSHIP PROGRAM
Upper Canada College

Quem pretender a inscrição para o pedido de Bolsa de Estudo preencha este cupão e envie para:

CIRV fm
1087 Dundas Street West
Toronto, ON
M6J 1W9

Nome: _____

Morada: _____

_____

Tel.: _____

O PESO DO PRECONCEITO

Dra. Aida Baptista

Estamos todos fartinhos de conhecer quer as anedotas que se contam, quer os comentários soezes que se fazem acerca dos emigrantes, quando estes se encontram de visita a Portugal. Não tenho qualquer pejo em confessar que, eu própria, já fiz parte do rol daqueles que partilharam lugares comuns sobre o tema. E tudo isto acontece porque, na verdade, só compreendemos uma determinada realidade quando a vivemos por dentro. Não me refiro tanto às questões que se prendem com a arquitectura das casas, nem aos carros topo de gama, que essas sempre as entendi perfeitamente. Por alguma razão se havia de largar tudo, não acham? Trocar o tecido de afectos envolvente, dando um salto para o desconhecido, onde espreitavam horas de solidão e de saudade, nunca foi decisão fácil para ninguém, mesmo quando a recompensa se traduz no amealhar de francos, marcos, dólares ou seja lá qual for o nome que o sonho possa ter. O regresso, ainda que esporádico, teria que ser sempre pautado pela construção da "maison" onde passar as "vacanças", destacando-se esta na geografia do povoado pelo paradoxal contraste com a harmonia existente. A casa e o carro eram, fatalmente, os sinais exteriores de riqueza que certificavam o triunfo de quem comera o pão que o diabo amassou. Afinal, não andamos todos, fora ou dentro, a perseguir a utopia de uma vida melhor, mesmo que muitas vezes embrulhada na mentira de um sonho?

Mas o que eu queria abordar era a questão da língua, porque esta é, regra geral, o maior alvo da chacota nacional. E tudo, porque durante anos, todos os governos se esqueceram de adoptar uma verdadeira política de língua portuguesa voltada para os países da diáspora. Temos agora, como resultado desta incúria, gerações que já não conseguem falar a língua dos pais ou dos avós. No entanto, sempre foi fácil para nós catalogar como um certo snobismo ou síndroma de afirmação o facto de ouvirmos os pais falarem com os filhos na língua dos países que os tinham acolhido. Achávamos que se queriam fazer passar por estrangeiros ,ou se envergonhavam das suas origens, porque, de repente, quando se punham a falar português, de imediato, vinham à superfície as fortes marcas da ruralidade e se desmascaravam os acentuados sotaques de cada região.

Ainda este último Setembro, quando participei num Congresso no Porto, depois das sessões habituais, um grupo decidiu ir tomar uma bebida ao Solar do Vinho do Porto. Como a maioria dos participantes era da área da Sociologia e Antropologia, a conversa espraiou-se por temas ligados a questões de Identidade, como se estivéssemos no prolongamento dos painéis tratados durante o dia. De repente, dou por mim a ouvir a tão estafada anedota dos pais emigrantes que vêm passar férias a Portugal e levam os filhos à praia. Estão estes entretidos a gozar o prazer dos banhos, quando os progenitores, em francês, os chamam para almoçar. As crianças ouvem-nos, mas o abraço das ondas é mais forte e sempre que se preparam para sair, quedam-se na magia da espuma que lhes acaricia as pernas. É então, que o chefe de família, no seu mais genuíno português, atira com meia dúzia de palavrões, aos quais de imediato as crianças obedecem.

Silenciosa e constrangida, ouvi as gargalhadas alarves sem tecer qualquer comentário. Olhava para aquelas bocas e era como se uma delas fosse minha também. Sentia-me reflectida num espelho. É que eu também já pensara assim! Fora preciso passar pela experiência que hoje vivo, para melhor entender a elegância de estilo das palavras do Padre Manuel Bernardes, apesar de remontarem ao século XVII "Não há modo de mandar, ou ensinar, mais forte e suave do que o exemplo: persuade sem retórica, reduz sem porfia, convence sem debate, todas as dúvidas desata, e corta caladamente todas as desculpas". O meu silêncio não fora mais do que um calado grito de revolta, perante a maledicência sempre tão próxima da inveja e o riso grosseiro daqueles que nunca entenderão as idiossincrasias do que é viver entre equilíbrios precários de relações de pertença indefinidas e adiadas.

Mas o problema é que, quer queiramos ou não, tudo isto se encontra encasquetado nas nossas mentes, de tal maneira que, apesar da clarividência com que analisamos as coisas, damos por nós a obedecer a mecanismos dos quais não conseguimos fugir. A 12 de Dezembro, estando eu em Portugal sentada numa sala de um consultório médico, tive necessidade de fazer um telefonema para este jornal. Como sempre me atendem em português e conhecem a minha voz, disparei logo um olá, como vai, está tudo bem por aí e fui adiantando a razão da minha chamada. Do outro lado, alguém respondeu: "I don't speak portuguese". Hesitei por segundos, olhei de relance para as pessoas que se encontravam na sala e a primeira reacção foi dirigir-me para o canto mais escondido da sala, voltar-me de costas para todos e ciciar segredando: "O.k., I will call later". Estão a ver o significado desta minha inusitada atitude? É que, naqueles momentos de hesitação, desabaram sobre mim todos os clichés das anedotas. Senti que se me tivessem ouvido falar em inglês, eu denunciaria a minha situação de "emigrante". Ao desligar o telemóvel, uma ponta de vergonha apoderou-se de mim por tomar consciência de que traíra um conjunto de princípios que passei a defender.

O meu subconsciente falara mais alto, prova de que, apesar de já ter aprendido tanta coisa, falta ainda libertar-me do preconceito. A forma de me penitenciar e redimir é a confissão pública que faço através desta crónica.

Violênica Causa 17 Mortos e Dezenas de Feridos

Eleições locais, pela primeira vez em 23 anos, na Caxemira

Dezassete mortos e dezenas de feridos foi o balanço de actos de violência registados no Domingo passado no estado indiano de Jammu e Caxemira onde, pela primeira vez em 23 anos, estão a decorrer eleições nas aldeias, para os órgãos locais. A polícia, citada pela agência Reuters, disse que um soldado indiano e três civis foram mortos e 35 pessoas ficaram feridas quando um autocarro de passageiros fez accionar uma mina na região de Tapper, 27 quilómetros a norte de Srinagar, a capital estadual. Outro soldado e mais um civil vieram a morrer mais tarde no hospital, sem que nenhum grupo tivesse reivindicado de imediato a autoria do atentado. Por outro lado, dois civis foram mortos e 20 ficaram feridos quando indivíduos suspeitos de serem guerrilheiros lançaram uma granada contra uma patrulha de segurança na zona de Rajpora, 32 quilómetros a sul de Srinagar. O projéctil errou o alvo e explodiu no meio da estrada. Entre os restantes mortos destas últimas 24 horas contaram-se seis separatistas, que travaram tiroteio com as forças de segurança em Kanachak, perto da cidade de Jammu, indicou um oficial superior do Exército. Os elementos que lutam pela independência do estado indiano de Jammu e Caxemira tinham atravessado a fronteira perto de Kanachak e sido detectados pela população local, que os denunciou à polícia, segundo a versão dada por aquele oficial. Noutras áreas, três civis foram abatidos a tiro pela guerrilha separatista, enquanto uma bomba explodia em Jammu, junto à sede do partido que governa o estado, o Conferência Nacional, tendo estilhaçado os vidros dos edifícios em redor e das viaturas estacionadas nas proximidades

Auxílio no salvamento de vidas humanas

O capitão Bruno Castonguay coordena o salvamento aéreo das Forças Canadianas (Canadian Forces / Forces canadiennes). Tanto ele como os seus colegas e colaboradores ajudam a salvar a vida de canadianos em perigo, respondendo 24 horas por dia a situações de emergência em terra ou no mar. Trata-se precisamente de um entre centenas de serviços prestados pelo governo canadiano.

Para mais informação em inglês ou francês sobre os serviços do governo:
- Visite o Centro de Acesso aos Serviços Canadianos **(Service Canada Access Centre / Centre d'accès Service Canada)** da sua área
- Visite o endereço **www.canada.gc.ca**
- Telefone para **1 800 O-Canada (1 800 622-6232)**
TTY/TDD: **1 800 465-7735**

Canada

Comunidade

COMUNICADO

A Reunião da Assembleia Geral do Portuguese Credit Union terá lugar no Domingo, 28 de Janeiro, às 3 e meia da tarde, na nova sede do First Portuguese C. Centre, no 982 Bloor Street, West, em Toronto. Info: 416-533-9245.

Sexta-feira, dia 26

-Novo milénio, nova direcção e o "velho" bacalhau em mais uma iniciativa da Academia do Bacalhau de Toronto. Esta bacalhauzada-convívio realiza-se na Casa do Alentejo de Toronto e terá exibição do Rancho Folclórico da Casa do Alentejo, dança com o DJ Cristina e prémios de porta. Reservas: 905-281-2000, ou 905-427-9923 e 416-254-7060.

Sábado, dia 27

-Festa do 6o. aniversário da Comissão Nossa Sra. da Luz, na Igreja de São Mateus. Parabéns! Info: 416-536-6871, ou 653-1297.
-Baile da Juventude no Asas do Atlântico C. Centre e baile com o DJ TNT Productions.
-Noite Regional Terceirense, com Sopas do Espírito Santo, Alcatra e arroz doce. Modas Regionais e baile com "Os Vadios".
-Baile do "Dia dos Amigos" no Angrense de Toronto e apresentação da nova Direcção. Baile com o Zip-Zip.
-Baile com o Duo Brasil no Graciosa Community Centre.
-Feijoada, variedades com a artista local Rebeca e baile com DJ no Vitória de Setúbal.
-Festa de recolha de fundos para a família LINHARES, da Ribeira Quente, que tudo perdeu num incêndio, incluindo 2 filhos. Leilão e variedades na Igreja de São José, em Oakville.

Sábado, 3 de Fevereiro

-O Amor da Pátria C. Centre celébra o seu 30o. aniversário no salão da St. Helens Parish Hall. Jantar, convívio e baile com Os Vadios. Reservas: 416-656-9481/532-2190 ou 535-2696. Parabéns!

Conceição Roque Alves

† 1953 - 2001 †

A família da inditosa Conceição Roque Alves, filha do casal Maria e Manuel Alves, das Sete Cidades, Ilha de São Miguel, e em particular seus irmãos, Manuel Alves-director técnico do programa Festival PortuguêsTV e Nicolau Alves-proprietário de Alves Meats em Hamilton, agradecem a todos quantos participaram no último adeus à sua saudosa filha e irmã.
A missa de corpo presente teve lugar na Igreja de Santa Maria, em Hamilton.
Conceição Roque Alves nasceu nas Sete Cidades em 28 de Agosto de 1953 e faleceu, vítima de doença prolongada, em 21 de Janeiro de 2001.

Oportunidades

Uma das mais modernas e progressivas firmas de construção civil de Toronto, está a contratar pessoal para os seguintes postos de trabalho:

1- Pedreiros (Bricklayers)
Experientes e aprendizes

2- Operadores de Empilhadora (Forklift)

3- Serventes (Labourers), com ou sem experiência, para o sector de alvenaria (masonry)

4- Sub-empreiteiros, com ou sem equipamento próprio

EXCELENTES CONDIÇÕES DE PAGAMENTO

Oferecemos um ambiente de trabalho completamente sindicalizado, com excelentes salários e benefícios.

Melhore o seu emprego e a sua vida com a TRICAN
Orgulhosos membros da Masonry Contractors Association of Toronto e da Greater Toronto Home Builders Association.

Os interessados devem contactar:
JACK
Tel.: 905 564-2490
Fax: 905 564-2821

Masonry Contractors' Association of Toronto

Membro da:

20010077

FAÇA JÁ AS SUAS MALAS

Por
Denise Guimarães

No próximo sábado, dia 27, o programa Ritmo Brasileiro vai realizar o sorteio da passagem aérea para o Brasil! Os nossos ouvintes estão convidados para comparecerem ao 733 da Bloor St. West (próximo ao metrô da Christie), na Hispana Travel para conferirem, ao vivo, quem será o grande vencedor! O sorteio deste espetacular presente de Aniversário de Ritmo Brasileiro será realizado às 3:00h da tarde. A passagem é valida para qualquer parte do Brasil, cortesia do proprietário da Hispana Travel, Francisco Cugliari e da Continental Airlines. Ainda há tempo e números para você participar, pois, serão aceitos novos números até as duas da tarde de sábado. Vá logo até a Hispana Travel, retire um número e poupe centenas de dólares! O Cônsul-Adjunto do Brasil, Manuel Innôcencio já confirmou a sua presença e eu também, é claro, estarei lá na Hispana Travel juntamente com Francisco Cugliari para saber quem irá passear no Brasil! Boa sorte para todos os concorrentes, ouvintes de Ritmo Brasileiro!

Um abraço e até sábado.

"MAFIABOY" DÁ-SE COMO CULPADO

O jovem hacker canadiano que usava a alcunha de 'Mafiaboy' deu-se como culpado de 56 acusações das 66 que o envolviam pelos ataques DDoS (distributed denial of service) que causaram avultados prejuízos em vários sites em Fevereiro do ano passado. O jovem hacker canadiano, que vive em Montreal e que terá causado danos que ascendem a 1,7 mil milhões de dólares, foi agora solto aguardando sentença, segundo a Royal Canadian Mounted Police. A maioria das acusações a que 'Mafiaboy' se deu como culpado foram de acesso não autorizado a computadores. A sentença deverá ser proferida em Abril e pode condenar o jovem a 2 anos de prisão. 'Mafiaboy', o hacker canadiano de 16 anos, é considerado o principal autor dos ataques que em Fevereiro deixaram inacessíveis sites como o Yahoo, eBay e Amazon.com.

ERVANÁRIA VITÓRIA inc.
PRODUTOS NATURAIS E MEDICINA HOMEOPÁTICA

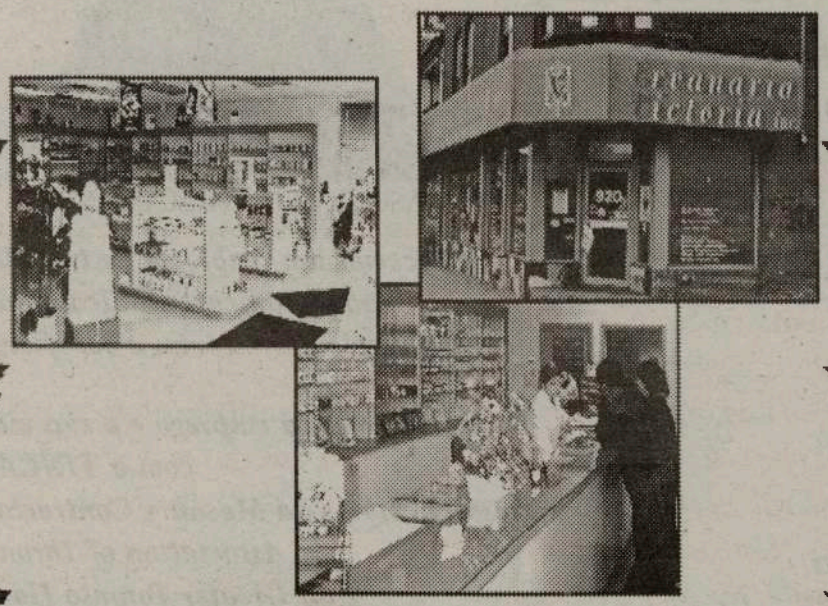

Marque uma entrevista com o Naturista Homeopata António Medeiros, já com muitos anos de experiêcia, que o poderá ajudar na solução dos seus problemas.

Visite-nos no 920 Dundas Street West
Telefone: (416) 603-7978

MOMENTON

(Jesus afirmou que a profecia de Isaías se aplicava a Ele).

Ficaram todos muito zangados na Sinagoga, em Nazaré, quando ouviram Jesus dizer aquilo.
(e rejeitaram-no violentamente).

A rejeição de Jesus pelo povo da sua terra natal faz prever o que irá acontecer nos dias futuros: -o povo rejeitará Jesus, mesmo violentamente. Nos dias presentes o povo continua a rejeitá-lo e aos seus ensinamentos.
Quando perguntaram a um jovem de 17 anos, aluno liceal, porque não seguia Jesus, respondeu adruptamente:
-Se eu o fizesse muitos dos meus amigos iriam rejeitar-me, tal como muitos amigos de Jesus o rejeitaram.
Eu não quero, nem estou preparado no presente momento, sofrer essa rejeição!".

Pergunta:

Quanta pressão vinda dos meus amigos, influenciou no passado a minha rejeição a Jesus?
E no presente?

MORADORES DA AUGUSTO AMARAL REVOLTADOS

Revolta e indignação são sentimentos que atingem os moradores da Rua Augusto do Amaral, em Ponta Delgada.
É que agora, acima da Rua do Castilho, existe uma nova forma de estacionamento: o aluguer ao mês. Para agravar a situação o parque dos Pinheiros, junto ao antigo seminário tornou-se um parque privativo para os Professores da Escola Secundária Antero de Quental. Uma medida tomada pela Câmara Municipal de Ponta Delgada e que segundo esta edilidade é "provisória". Tudo isto porque decorrerem as obras na Rua do Castilho, para a construção do Silo-Auto.

acadia travel agency

ACADIA Travel Agency em London
Deseja aos clientes e amigos
BOM NATAL e FELIZ ANO NOVO!

A ACADIA tem um cruzeiro com saída a 4 de Fevereiro, 7 noites, no navio "Costa Atlântica", com o Conj. Tulipa Negra. Saída de Frt. Lauderdale com visita às ilhas San Juan, St. Thomas e Catalina. Como opção, 3 noites em Frt. Lauderdale na Holywood Beach Resort.

Preços desde $1499. dls mais taxas

▶ Ainda, peregrinação aos Santuários de Fátima, Santiago de Compostela, Lourdes e Senhora do Pilar e opção ao Senhor Santo Cristo, nos Açores. Saída a 5 de Maio e regresso a 20, ou dos Açores a 27 de Maio, ou outra data a combinar.

Informações: (519) 432-3797 ou 1-888-493-1169
366 Hamilton Road, London, Ont. N5Z 1R5

PROPOSTA DA SECRETARIA DA EDUCAÇÃO DOS AÇORES

Escolas avaliam qualidade do ensino

A qualidade da educação escolar vai ser alvo de um inquérito nos estabelecimentos de ensino da Região. A proposta, da Secretaria Regional da Educação, já foi apresentada aos responsáveis dos conselhos directivos, pois competirá às escolas fazer a sua auto-avaliação.

A Secretaria Regional da Educação, seguindo sugestões europeias, quer que, na Região, as escolas façam uma avaliação à qualidade da educação escolar. Por isso, Francisco Fernandes convocou, recentemente, os responsáveis pelos conselhos directivos de diferentes escolas básicas e secundárias e apresentou-lhes as propostas da Secretaria para que cada estabelecimento de ensino faça um inquérito ao ensino que ministra. A ideia foi bem recebida e, em alguns casos, vai de encontro ao trabalho que as escolas estavam já a fazer a esse nível.

Com este projecto, a Secretaria pretende, em primeiro lugar, desenvolver hábitos de auto-avaliação nas escolas. Essa avaliação deverá, no entanto, fornecer uma imagem de conjunto da qualidade do ensino, tal como é vista pela comunidade educativa, onde se incluem professores, alunos, pais e pessoal não docente. E, será com base neste retrato individual de cada escola, que se tomarão decisões, tanto ao nível da escola, como ao nível da administração regional.

Contudo, antes de chegar ao momento de tomar decisões, os estabelecimentos de ensino terão que elaborar um plano de auto-avaliação onde se identifiquem os pontos fortes e fracos da instituição. Só depois se passará para o «plano de acção para a melhoria da Qualidade da Escola» que permita ao estabelecimento de ensino conseguir apresentar, no futuro, níveis mais elevados da qualidade. Neste processo, serão estudadas várias áreas como o insucesso escolar, a assiduidade, as questões disciplinares e as actividades extracurriculares.

O projecto da Secretaria Regional foi, de um modo geral, bem recebido e, para algumas escolas, a proposta é mesmo um impulso para um trabalho que já estavam a desenvolver. Essa é a situação da Escola Básica e Secundária de São Roque (mais conhecida por Escola do Galeão) que, em Outubro, iniciou um inquérito à comunidade educativa e ao meio externo à escola.

O objectivo, conforme explica Bernardete Barros, directora do Conselho Directivo, é saber que imagem tem a escola e quais as expectativas em relação a ela. De acordo com os resultados desse inquérito, a Escola do Galeão poderá decidir sobre os cursos que deverá leccionar, adequando-os às necessidades do mercado de trabalho e do meio onde se insere. E, por isso, o projecto da Secretaria da Educação foi bem recebido, pois será complementar a um trabalho que estava já a ser feito.

Opinião semelhante tem António Lucas, presidente do Conselho Directivo da Escola Básica e Secundária da Calheta. Em primeiro lugar, porque irá criar hábitos de avaliação dentro das escolas e, depois, porque vai abrir caminho a uma diferenciação dos estabelecimentos de ensino. Ou seja, as escolas terão que adequar o que ensinam às necessidades do meio onde estão. E isso significa que uma escola do meio rural seja diferente de uma escola localizada numa grande cidade. Ou seja, este é o primeiro passo para acabar com o processo de uma escola igual em todos os lugares idealizada no período revolucionário. Em última instância, reconhece o professor, este é o primeiro passo para uma regionalização do ensino, um conceito que hoje é aceite de forma pacífica.

De qualquer modo, antes de se chegar a esse nível de diferenciação – que não pode implicar uma hierarquização das escolas – é necessário estabelecer parâmetros de qualidade, que deverão ser aceites por todos de forma consensual, seja ao nível do insucesso escolar, seja ao nível da assiduidade.

Madeira importou 300 vacas suspeitas

Oito vacas para abate foram rejeitadas pelo matadouro do Funchal. Três não estavam registadas no SNIRB. Outras cinco apresentaram "BI's" que suscitaram dúvidas. Ao que se apurou outros 300 bovinos chegados à Região segunda-feira, provenientes dos Açores, poderão estar na mesma situação. As dúvidas só serão dissipadas quando toda a documentação for confirmada.

Três centenas de vacas importadas dos Açores para abate poderão não estar em conformidade com a Lei e não satisfazerem os requisitos para serem abatidos. Falta do registo obrigatório no SNIRB – Sistema Nacional de Identificação e Registo de Bovinos – e "BI's" – documento que contém toda a informação do bovino como por exemplo data e local de nascimento e intervenções veterinárias – cuja informação suscita dúvidas, são duas situações que poderão impedir o abate destes bovinos.

Segundo o que o DIÁRIO apurou os bovinos em questão fazem parte de um lote de quatrocentos que chegou

na passada segunda-feira à Região proveniente dos Açores, mas só ontem é que começaram a surgir suspeitas sobre a sua "legalidade" quando o abate de oito delas foi recusado pelo matadouro do Funchal.

A três delas foi recusado o abate por não estarem registadas no SNIRB como determina a Lei. Outros cinco bovinos também não puderam ser abatidos porque a documentação que os acompanhava, os "BI's" suscitaram dúvidas às autoridades sanitárias.

A recusa do abate destes bovinos apanhou de surpresa os seus importadores que de imediato tentaram saber junto das autoridades sanitárias quais as razões desta medida. A resposta foi clara: sem informações rigorosas e o registo obrigatório no SNIRB não há abate.

A surpresa foi ainda maior quando os importadores começaram a conferir a documentação dos restantes bovinos importados. Segundo o responsável por uma exploração de bovinos, tudo indica que mais de setenta por cento do gado do referido lote não satisfaz os requisitos obrigatórios por Lei. Isto porque a maioria das vacas chegadas à Região na passada segunda-feira não está inscrita no SNIRB. Como tal o seu abate não é possível, pelo menos até que esta situação seja regularizada.

As críticas às autoridades regionais, designadamente a inexistência de um controle mais rigoroso e de canais de informação que impeçam o embarque de bovinos nestas situações não se fizeram esperar.

Segundo António Nóbrega, presidente da Mesa da ACIF dos Criadores de Bovino e da Assembleia Geral da associação nacional AgroCar, «no entender dos importadores deveria haver, nesta fase de introdução de um novo regulamento comunitário, uma colaboração mais estreita entre as entidades oficiais e os produtores.

No caso em apreço era aconselhável que houvesse uma verificação do registo de todo o gado que saísse dos Açores junto do SNIRB. Quando se detectasse animais que não estivessem registados poderiam ser adoptadas duas soluções: ou o gado não embarcava ou embarcava desde que o produtor se comprometesse a registar o animal».

Enquanto não forem tomadas medidas neste sentido António Nóbrega afirma que poderão continuar a surgir situações semelhantes à que se verificou. «O que, obviamente, causa transtornos para o importador, para o criador e para o próprio matadouro e talhante».

PSD AÇORES NA SATA

O PSD Açores declarou aceitar as justificações da Sata para os seus resultados financeiros e para a subida das tarifas aéreas. Victor Cruz, Berta Cabral e Belo Maciel reuniram na manhã de terça-feira durante mais de duas horas com a administração da Transportadora Aérea Regional. A Sata justificou os seus resultados com os preços do petróleo, o PSD aceitou mas deixou um aviso: As tarifas não devem subir mais este ano, declarou Victor Cruz... "Aceitamos as justificações da Sata, as variações do preço do petróleo nos mercados internacionais representaram um acréscimo dos custos de operação da empresa que se reflectiram nos seus resultados financeiros e na necessidade de tentar minimizar o problema subindo um pouco as tarifas. De qualquer forma deixamos aqui bem claro que na nossa opinião as tarifas da Sata não devem registar mais nenhum aumento este ano." O líder do PSD acentuou o valor e o interesse da Sata na vida corrente dos açorianos e o seu impacto em termos do crescimento do sector turístico regional.

IMIGRANTES ILEGAIS NOS AÇORES

Há semelhança da situação que se verifica um pouco por todo o país, também nos Açores é possível assistir-se a situações de imigrantes ilegais a residir lá. São já para cima de 200 os imigrantes que se encontram a trabalhar maioritariamente na construção civil, muito embora sem visto de permanência em Portugal. Apesar destas empresas terem admitido os indivíduos, a Inspecção de Trabalho não aplicou coimas, uma vez que se aguardava a publicação do novo decreto-lei, publicado este mês, e posto em prática no continente na passada segunda-feira, uma aplicação que nos Açores só entrou em funcionamento ontem, quarta-feira. Estes números dizem respeito apenas àqueles imigrantes cujas empresas já regularizaram as suas situações em termos de contrato de trabalho e inscrição na segurança social, mas muitos mais podem existir. Para quem não obedecer às regras, recordamos que as coimas podem ir dos 300 mil escudos aos 4.900 contos.

FINE ▶88 ORFUS◀
LEATHER
BY JAMES & JAMES
DIARIAMENTE ATÉ 50% DE DESCONTO NOS PREÇOS JÁ DE SI BAIXOS
CABEDAL
SENHORA E HOMEM
PRONTO A VESTIR E POR MEDIDA
¤ Casacos de 3/4
¤ Casacos de pele compridos e de 3/4
¤ Sobretudos e casacos de 3/4
¤ Casacos, saias, calças, coletes e bombers
¤ Casacos por medida e directamente das prateleiras
¤ Tamanhos normal e grande
▶Alterações ▶Arranjos ▶Medidas grandes
Apenas esta semana No GST No PST
Também PELE DE OVELHA
Fabricado com o melhor cabedal italiano em instalação própria

Apresentamos
Diane's
Ladies' Fashions
NOVO
UMA NOVA COLECÇÃO DE...
ALTA MODA - ALTA QUALIDADE - BONS PREÇOS
FABRICAÇÃO COM OS MELHORES MATERIAIS!!!
Vestidos - Modelos para todas as ocasiões
Fatos - Elegantes e Clássicos
IMITAÇÃO DE PELE - Luxuoso e confortável
Lã/Caxemira - casacos compridos e de 3/4
Imitação de seda e micro fibras
Casacos de Outono e Inverno compridos e de 3/4
o máximo em classe e elegância para toda a gente
Descontos até 80% sem GST ou PST!!!

88 ORFUS RD 789-5400
Aberto de 2ª a 6ª Feira das 10 am - 9 pm e Sáb. - Dom. 9:30 am - 7 pm
Caledonia Rd. ORFUS Lawrence Dufferin St.

FOTOGRAFIAS

Surgiram ultimamente duas notícias que nos deixaram surpreedidos, pasmados e, até certo sentido, com medo. Dizia, a primeira, que a Polícia da Província do Ontário tem máquinas fotográficas instaladas secretamente nos Casinos. Servem para comparar as fotografias com as de criminosos, traficantes de droga, etc., fugidos à Lei. Tudo feito à socapa. Porquê, perguntamos! O governo diz que desconhecia tal coisa!?

A outra notícia diz que a respeitada e prestigiosa Polícia Montada do Canadá está a usar os mesmos processos, com a mesma finalidade nos aeroportos canadianos.

Máquinas fotográficas escondidas? Inacreditável! Furtivamente! Faz-nos lembrar a ignóbil e notoriosa polícia de Salazar, que usava processos semelhantes para identificar os que eram "do contra" ou os "republicanos" como também eram conhecidos. Tive a felicidade? ou a "infelicidade"? de algumas vezes ser levado por aquela polícia anti-democrata aos seus escritórios, leia-se calabouços, existentes no Chiado, junto ao S. Carlos onde se cantava ópera.

Fotografias clandestinamente obtidas, gravações secretas, etc.

Tudo era usado para nos amedrontar e nos levar a "confessar" aquilo que nunca tínhamos feito. Nem mesmo intenção de o fazer.

Os senhores Harris e Chrétien dizem desconhecer tais actividades.

Não temos razões para não os acreditar. Consideramo-los como pessoas honestas e democratas. Mas, sabemos também que muitos funcionários não se preocupam muito com estas qualidade. Cabe aos chefes mandar investigar o que está errado e sanear o mal.

Estamos certos que aqueles dois "leaders" irão assim proceder.

Vivemos em plena DEMOCRACIA.

Não sei qual o país onde tal sistema de governo seja tão considerado.

No entanto, estes exemplos de fotografias que estão a ser usados, são como um "garrote", que era usado para apertar o pescoço dos enforcados, vindo a obscurecer os nossos princípios de liberdade.

Nós canadianos, merecemos todo o respeito e não podemos nem queremos ser tratados como muitos cidadãos de muitos países espalhados pelo mundo, onde a liberdade é palavra vã.

Exigimos muito simplesmente, ser tratados e respeitados como na verdade o merecemos.

Bem!

A,L./2001

DESRATIZAÇÃO COMEÇA NA TERCEIRA

Depois dos vários casos de morte por leptospirose e até do pão com rato, finalmente as Direcções Regionais do Ambiente, do Desenvolvimento Agrário, da Educação, das Obras Públicas e Transportes Terrestres, dos Recursos Florestais e da Saúde, assim como as Câmaras Municipais, decidiram pôr fim à vida dos inúmeros mamiferos que assombram a ilha Terceira.

Para este efeito, iniciou-se a primeira campanha de desratização, que consiste na distribuição de cartazes e folhetos informativos, como também da realização de palestras em várias localidades da ilha, de forma a sensibilizar a população. A partir do último dia do mês, a Direcção Regional de Desenvolvimento Agrário vai proceder à distribuição gratuita de amostras de isco rodenticida aos agricultores, cabendo às juntas de freguesia fazerem o mesmo à restante população. Depois desta primeira chacina aos ratos, a próxima desinfestação regressará em Abril deste ano. Entretanto, a Associação de Municípios da Ilha de São Miguel vai pedir apoio ao Governo Regional para levar a cabo a campanha de desratização, um apoio que corresponde a 21 mil contos, por parte do governo, ficando os municípios com a responsabilidade de desembolsar 36 mil contos.

Um pedido que deverá ser feito brevemente, tendo em conta a natureza do problema. A lavoura açoriana é que não está pelos ajustes com a morosidade da resposta, pelo que já entregaram um documento às entidades competentes, no qual se considera que estamos perante uma situação de "calamidade pública". Para Manuel António Martins, responsável daquela associação, a alegada falta de verbas para combater os ratos, por parte das autarquias, "mais não é do que uma desculpa de mau pagador".

Horácio Domingos Wholesale

Domingos Meat Packers Ltd.

O único matadouro português de suinos no Canadá. Uma filial de Horácio Domingos Wholesale.

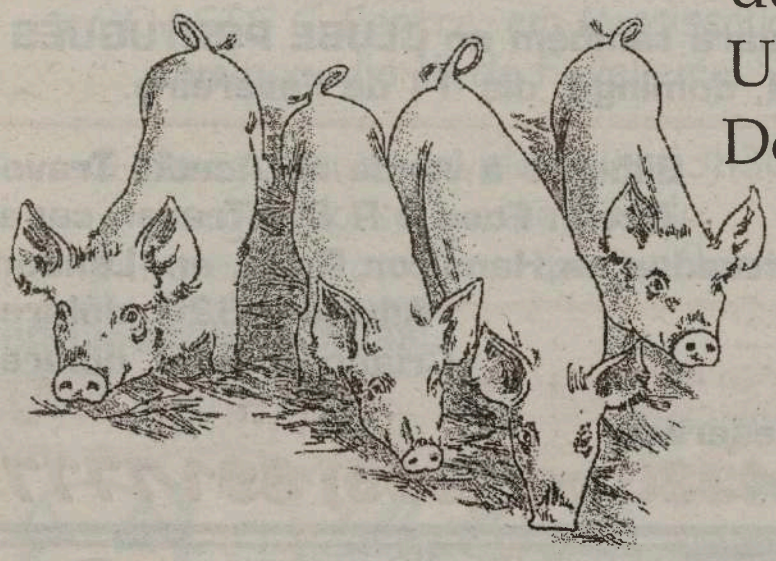

Horácio Domingos

Tel: (416) 762-5503 ou 1-800-935-4441

A última cena de AL WAXMAN

Cresceu pobre na área do Kensington Market. Por isso, na série KING OF KENSINGTON, ele era o tal "king" e também ele próprio.

Nasceu e viveu entre 1935 e 2001. Deixou-nos aos 65 anos de idade.

Um actor conhecido e amado por milhões. Actor e director de televisão e teatro, um amigo dos seus companheiros de vida artística, como o testemunharam no último adeus a Al Waxman.

No Canadá, celebrizou-se com "King of Kensington" e, nos EUA, na série televisiva "Cagney And Lacey", onde era "pivot e chefe" das duas simpáticas polícias americanas. Bom actor e bonacheirão, sempre bem disposto, vivo, amigo do seu amigo, "everybody's pal" como se diz por cá.

A última vez que tivemos o prazer de com ele contactar, numa festa de angariação de fundos para as Artes realizada pelos seus amigos Marilyn e Mel Lastman, enviou uma saudação muito especial à comunidade portuguesa que ele bem conhecia e estimava, seus companheiros e amigos no Kensingtom Market.

AL WAXMAN, um grande actor, um homem bom, uma perda para o Canadá, uma grande saudade para todos!

Al Waxman: 1935-2001

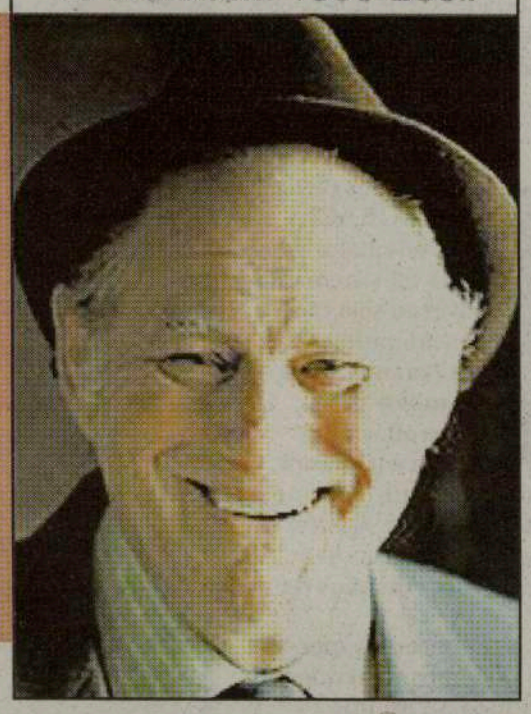

Hugo Manuel

lança "Tanto que eu te amei"

O jovem artista português radicado em França, Hugo Manuel, lançou recentemente no mercado um novo trabalho gravado, com o título genérico de "Tanto que eu te amei".

Hugo Manuel enviou-nos uma amostra do seu trabalho e o tipo de show que apresenta, com uma dupla de bailarinas, muita luz e ritmo.

Os empresários interessados em Hugo Manuel, podem escrever-lhe para: 20, rue Faidherbe, 78800 Houilles, França, ou pelo telefone: 01 39 15 2440, ou pelo Fax: 01 39 15 1228.

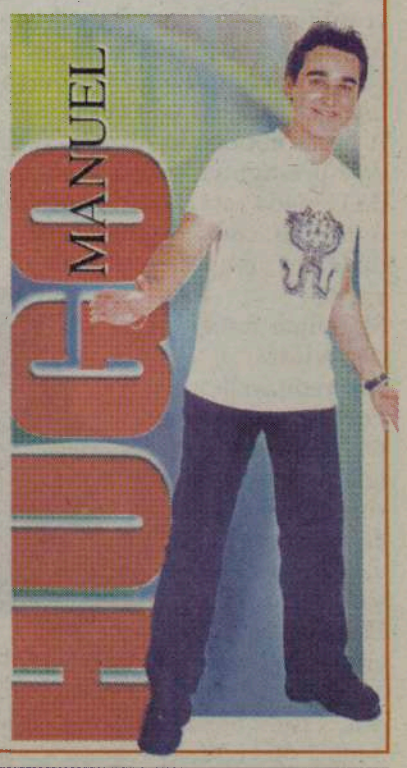

O romântico NILTON CÉSAR no Canadá

No São Valentim-2001, não perca a oportunidade de ver e rever o romântico dos românticos, NILTON CÉSAR!

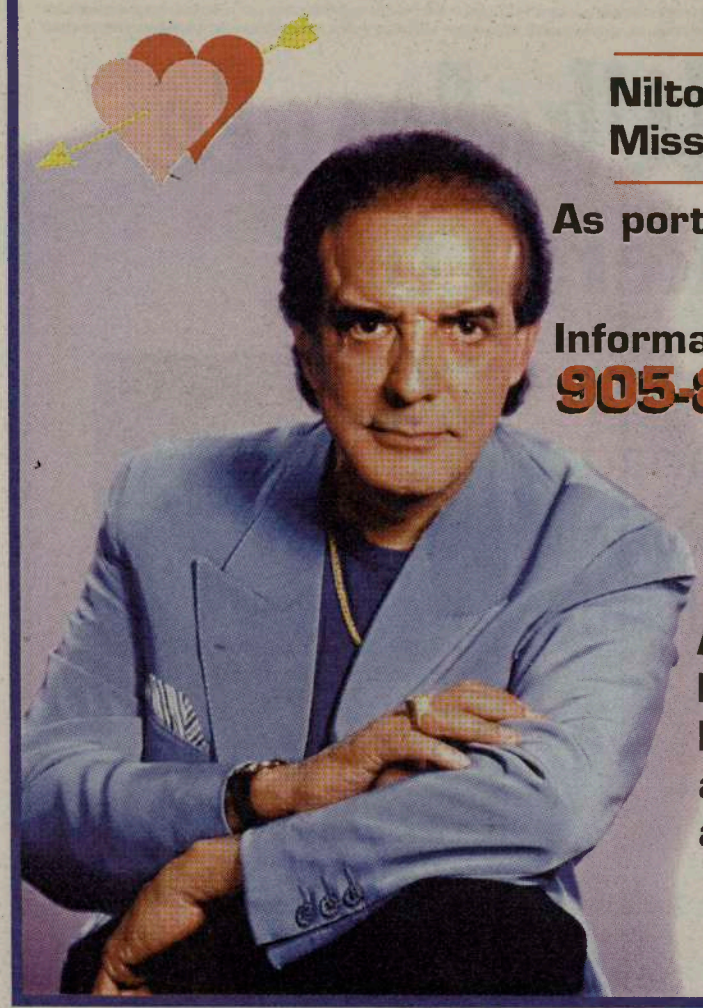

Nilton César vai actuar no salão do OASIS C. Centre, em Mississauga, sábado, dia 10 de Fevereiro, Dia dos Namorados.

As portas abrem às 19h00 e o jantar será servido pelas 19h30.
Adultos: $38. dólares
Crianças: $30. dólares

Informações e reservas:
905-891-7777 ou 416-537-1088

Nilton César, actuará também no CLUBE PORTUGUÊS DE LONDON, domingo, dia 11 de Fevereiro.

A sala do Clube Português de London abrirá as portas às 14h00.

Bilhetes à venda na Acadia Travel, Ocean Food e R & J Travel, casas situadas na Hamilton Road, em London.
Adultos: $20. dólares
Crianças: $10. dólares

Informações e reservas:
(519) 453-4330 ou: (905) 891-7777

De Faria & De Faria
20 anos aos serviço da comunidade portuguesa
416-603-4440
905-458-4440

Palace Flowers
1442 Dundas St. W.
Tel.: 416-535-8637
www.palace flowers.com

Tony & Diana Araujo
2189 Duifferin St.
Toronto, ON
Tel.: 416-652-8666
Fax: 416-652-5264
Roce Minho Pastry & Bakery

Queensway Volkswagen Inc.
Audi
Filipe Gomes
Sales & Leasing Consultant
1306 Queensway
Toronto, On
416-259-7656

Manuel Alegre
poeta e revolucionário

Manuel Alegre acredita na força mágica da palavra.
O autor de "Praça da Canção", "O Canto e as Armas" e "Senhora das Tempestades", entre outros, continua a escrever, a lutar pela liberdade de cada um e do seu país e, sempre que necessário, revoltando-se contra as imposições e o marasmo. É de esquerda por convicção...
O consagrado poeta, escritor e político, premiado com "Prémio Pessoa", Prémios APE de Poesia e o da Associação Portuguesa de Críticos, "Prémio Fernando Namora", e uma homenagem do Congresso Internacional de Veneza, vai lançar em breve um novo livro intitulado "O Terceiro Dia", onde reúne poemas escritos nos últimos três anos. Manuel Alegre está também a escrever um romance onde descreve, pela primeira vez, o seu tempo de exílio.
Para além da qualidade aguarda-se os próximos trabalhos com curiosidade.
A curiosidade do contraste entre o que fez nos últimos três anos e a viagem ao seu passado de revolucionário.

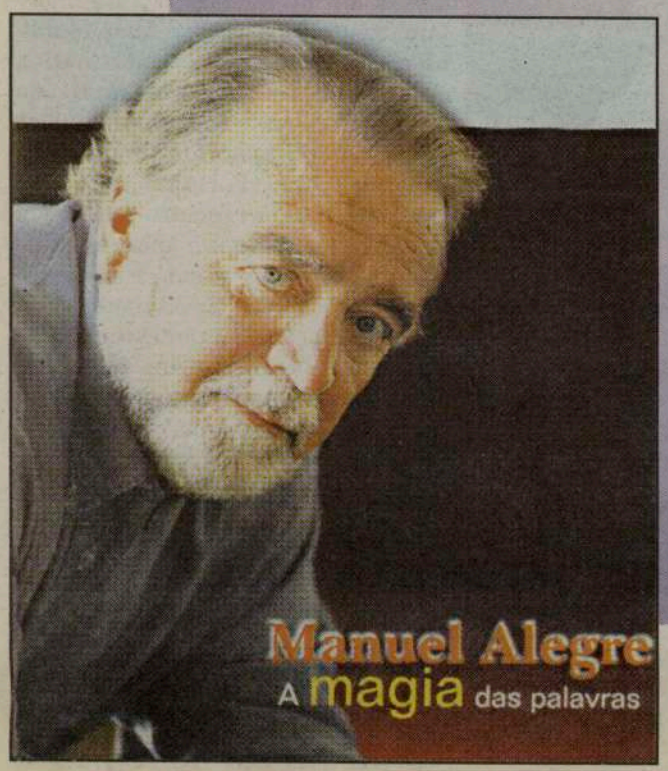

JOSÉ SARAMAGO
mais um prémio internacional

A Confederação Internacional das Sociedades de Autores e Compositores (CISAC), galardoou o prémio Nobel da Literatura, José Saramago, com a Medalha de Ouro desta instituição, constituída por mais de 180 Sociedades de Autores do mundo inteiro. Este importantíssimo galardão foi entregue no decorrer em Santiago do Chile, do 42o. Congresso da CISAC, e que foi presidido pelo Presidente da República chilena, Raicardo Lagos.
Para além de Saramago, a Medalha de Ouro da CISAC foi também atribuída ao cantor brasileiro Milton Nascimento, ao cineasta espanhol Fernando Trueba, ao poeta chileno Nicanor Parra e, por último, ao compositor argentino Ariel Ramirez. A Confederação Internacional das Sociedades de Autores e Compositores representa um milhão e meio de criadores de todo o mundo e de todas as artes.

CIRV-FM orgulhosamente apresenta
Anjos
Pela primeira vez os irmãos Nelson e Sérgio "OS ANJOS", deslocam-se ao Canadá para um único concerto
Os ANJOS vão actuar, em exclusivo, no OASIS C. Centre, em Mississauga, domingo, dia 18 de Fevereiro.
O almoço será servido pelas 13h30, seguindo-se o espectáculo.
Bilhetes, preço único: $42. dólares.
Informações e reservas:
(905) 891-7777 ou (416) 537-1088
CIRV Radio fm 88.9
David Costa & Associates
Lawyers/Advogados
416-535-6329
Labatt
Bob Raposo
novo representante de vendas da comunidade portuguesa.
Quality Fresh Foods & Groceries
Fernando DaCosta & Danny Viveiros
905-454-7911
33 George St. N., Brampton, On

BSE aumenta em Portugal

▶ *Continuação da página 1*

A incidência da BSE aumentou em Portugal no mês de Dezembro. Segundo dados da UE, no final do ano, a incidência da doença passou de 161,6 por milhão, de animais para 173, o que contraria a tendência de diminuição registada nos últimos meses de 2000. Até agora, o Governo português também não começou a realizar os testes de despistagem da BSE, apesar da União ter decidido que seria obrigatório desde 1 de Janeiro. Resultado: os bovinos nacionais com mais de 30 meses "estão a ser sacrificados e destruídos, quando podem estar sãos".

Os agricultores receiam que haja um aumento da importação de carne dos países que já realizam os testes, como Espanha, França e Alemanha, pois assim dão mais garantias aos consumidores.

Por Portugal, o Ministério definiu que os agricultores deveriam decidir se queriam abater os animais com mais de 30 meses e receber uma indemnização ou se preferiam adiar esta ida ao matadouro até final de Março, data que supõe estar em condições para fazer a despistagem da BSE. As associações de agricultores não têm dúvidas: vão optar pelo abate e receber a indemnização, dada a crise que afecta o sector. "Qualquer coisa que nos paguem por um animal, que já nada vale, para nós é bom", argumentam representantes da Confederação Nacional de Agricultores (CNA) e da Confagri.

Mas o processo, dizem, "está a ser retardado pelo Ministério da Agricultura (MA)". E para as associações a única explicação recai sobre as restrições financeiras. "Não se compreende que até ontem não tinhamos recebido informação solicitada por escrito ao ministério sobre este assunto,

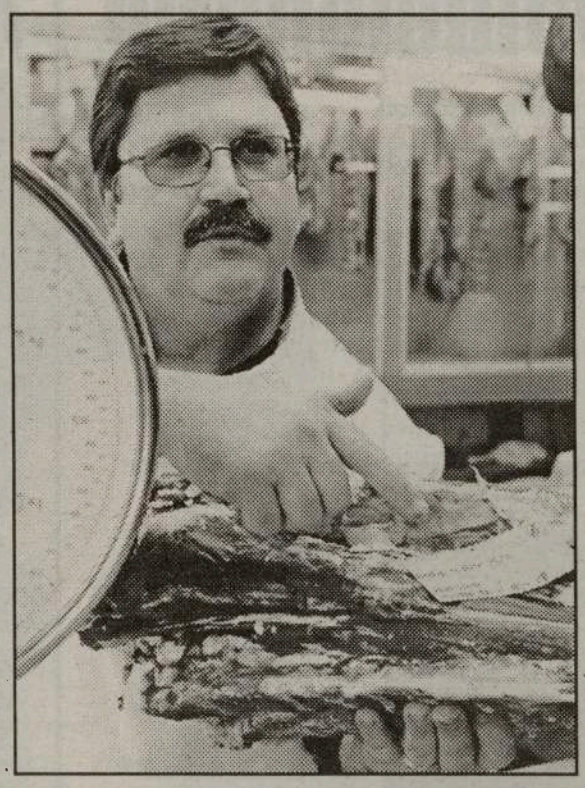

nomeadamente quais os matadouros credenciados para realizar estes abates", defende João Diniz, da CNA. Ao que apurámos, os próprios matadouros há poucos dias ainda não dispunham das fichas de candidatura para os abates destes bovinos, as quais permitirão aos agricultores ser indemnizados.

É que a tutela "preferia adiar os abates até 31 de Março", argumentam fontes do sector. Aliás, sublinham, numa nota informativa emanada da Direcção-Geral da Veterinária - onde é assumido que os testes são obrigatórios desde 1 de Janeiro e que Portugal não teve capacidade para executar esta medida - é mesmo feito um apelo ao adiamento. "Deve ser adiado o abate de bovinos com mais de 30 meses até à implementação desta intervenção no mercado de carne bovina", esperando-se que "a situação seja normalizada até ao fim do primeiro trimestre".

Hubble "viu" buraco negro

O telescópio Hubble captou imagens inéditas de matéria a desaparecer do horizonte visível, junto a um buraco negro, o que segundo os astrónomos, poderá constituir a primeira prova directa da existência de buracos negros.

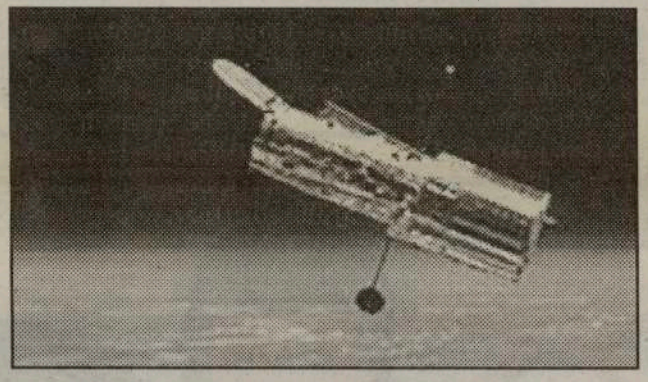

As imagens mostram ondas de luz ultravioleta originárias de aglomerados de gás quente a desaparecer à medida que se aproximam, girando, de um objecto maciço e compacto designado por Cygnus XR-1. Um movimento e uma actividade que seriam exactamente os esperados se o gás quente tivesse "caído" para dentro de um buraco negro. Observações anteriores daquela região do céu com telescópios orbitais de raios X tinham já mostrado que havia fortes probabilidades de ali existirem buracos negros, por se ter detectado uma dinâmica de sorvedoiro de energia. Mas, antes das imagens colhidas pelo Hubble, nunca se tinha visto como a matéria era para ali atraída. A descoberta agora anunciada resulta da análise detalhada de uma observação feita em 1992 sobre um dos primeiros buracos negros identificados, o Cygnus XR-1. O objecto está a seis mil anos-luz da Terra, justamente na constelação do Cisne. O Hubble mediu as flutuações da luz ultravioleta do gás "apanhado" pela órbita do buraco negro e conseguiu identificar, justamente, dois momentos em que a luz é como que engolida pelo objecto negro. Os resultados foram apresentados pela NASA numa reunião da American Astronomical Society, em San Diego, na Califórnia.

Descoberta resulta da análise de uma observação feita em 1992 sobre as flutuações de luz ultra-violeta na região do céu da constelação de Cisne

Ave com 80 milhões de anos

A recente descoberta, na Mongólia, do fóssil de uma espécie até agora desconhecida, a Apsaravis ukhaana, que viveu há 80 milhões de anos, vem lançar uma nova luz sobre a evolução das aves e da própria capacidade de voar.

O achado, divulgado na última edição da revista Nature, foi estudado por Julia Clark, que está a fazer o doutoramento em Paleontologia na Universidade de Yale, e por Mark Norell, que dirige o Departamento de Paleontologia do American Museum of Natural History. De acordo com os dois peritos, o fóssil é particularmente importante, porque a A. ukhaana pertence a um ramo da árvore evolutiva muito primitivo e muito chegado ao ponto de origem de todas as aves, que até agora estava muito mal documentado. "Todos as aves que conhecemos partilham um antecessor comum", afirmou Julia Clarke, sublinhando que o fóssil, descoberto na localidade de Ukhaa Tolgod, no deserto de Gobi, no Sul da Mongólia, "pertence à espécie imediatamente a seguir a esse antepassado comum". Além disso, "é o fóssil de ave mais bem preservado achado nos últimos cem anos", segundo a investigadora, o que faz dele uma espécie de preciosidade. A análise do achado mostra, nomeadamente, que este antepassado das aves actuais não se distribuía apenas por ambientes costeiros. Acreditava-se até agora, que as as regiões interiores eram dominadas nessa altura por outra linhagem, os Enantiornithes, abundantes em depósitos fósseis terrestres do Mesozóico mas extintos no período Cretácico, há 65 milhões de anos. O Apsavaris ukhaana vem alterar esta ideia. "A descoberta sugere que não há razão para acreditar que assim fosse, uma vez que este novo parente das aves actuais foi encontrado numa região do interior", sublinha a investigadora. O novo fóssil tem igualmente implicações importantes na teoria corrente sobre a evolução das aves após o aparecimento da capacidade de voar, de acordo com a disposição dos seus músculos. Embora as primeiras aves já tivessem a possibilidade de voar, o seu tipo de voo era diferente do que apresentam as actuais. "Esta disposição muscular específica está presente em todas as espécies de pássaros e aves que hoje conhecemos, mas nunca a tínhamos encontrado em fósseis desta época, como agora aconteceu", conclui a investigadora.

O fim da era dos antibióticos

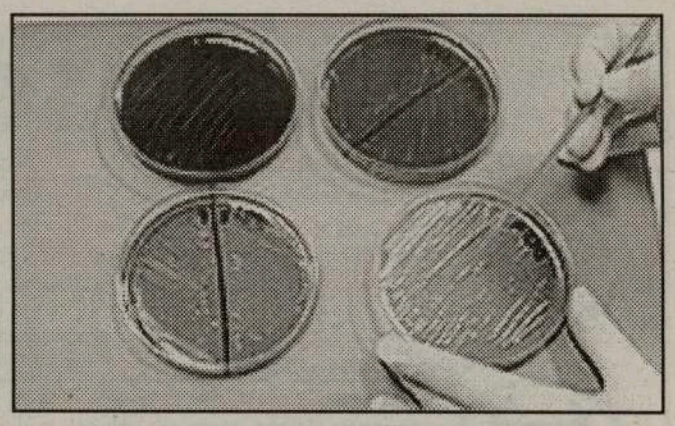

As bactérias resistentes estão a aumentar no mundo. Investigação portuguesa concluíu que crianças sãs são portadoras

Um estudo científico desenvolvido em Portugal analisou três mil crianças saudáveis a frequentarem infantários e concluiu que a maioria era portadora de bactérias resistentes aos antibióticos. Mais: num período de quatro anos, a percentagem de resistência aumentou consideravelmente numa bactéria específica, Streptococcus pneumoniae.

Entre 1996 e 1999, uma equipa multidisciplinar de cientistas portugueses, coordenada pela prof. Hermínia Lencastre, do Instituto de Tecnologia Química e Biológica (ITQB) da Universidade Nova de Lisboa (UNL), avaliou um vasto grupo de crianças entre os seis meses e os seis anos, de 21 infantários e jardins de infância de Lisboa e Oeiras. O estudo incidiu sobre a colonização por três bactérias específicas: *Streptococcus pneumoniae*, Haemophilus influenzae e Moxarella catarrhalis, conhecidas por estarem implicadas em certas infecções do trato respiratório alto ou nas otites do ouvido médio. Com a autorização das famílias, os cientistas procederam no Inverno à colheita de amostras de secreções nasofaríngeas das crianças em vários períodos ao longo de quatro anos, com vista a perceberem a incidência de portadores destas bactérias, se são ou não resistentes e qual o seu mecanismo de resistência, bem como os factores de risco associados.

As crianças são um grupo privilegiado de estudo, porque "o seu sistema imunitário está menos desenvolvido, estão circunscritas ao espaço do infantário, têm infecções frequentes e consomem antibióticos", explicou Ilda Sanches, que apoia Hermínia Lencastre na coordenação do projecto. Adverte, porém, que estas crianças "não estão em risco só por estarem num infantário. As bactérias podem disseminar-se e algumas são resistentes a antibióticos. Todos estamos sujeitos a esta realidade". Ainda em fase de execução, a pesquisa já permitiu concluir que a maioria das crianças avaliadas é portadora de bactérias potencialmente perigosas para a saúde e que essa percentagem subiu significativamente em relação a Streptococcus pneumoniae: entre 1996 e 1999, a incidência passou de 47 por cento para 64 por cento das 3048 crianças estudadas. Por outro lado, os estudos microbiológicos realizados demonstraram que muitas dessas bactérias eram resistentes aos antibióticos mais comuns, devido em parte ao seu consumo excessivo e ainda à facilidade de transmissão dessas bactérias no interior dos infantários. "Pudemos verificar, através da informação dos pais, que a maioria daquelas crianças tinham tido otites ou amigdalites", sublinha Ilda Sanches. Muitos pais, preocupados com as infecções frequentes dos seus filhos, anseiam que o pediatra receite um antibiótico que ponha fim ao sofrimento.

> *"Mas desconhecem que nem sempre essas infecções são devidas a bactérias, mas sim a vírus, sobre os quais os antibióticos não têm qualquer efeito"*

Mas desconhecem que nem sempre essas infecções são devidas a bactérias, mas sim a vírus, sobre os quais os antibióticos não têm qualquer efeito.

Mais importante é saber que o antibiótico destrói as bactérias sensíveis, mas não tem acção sobre as resistentes, que aproveitam para se multiplicarem. Ou seja, o uso repetido ou indevido destes medicamentos facilita o aparecimento de bactérias resistentes. Por isso, só o médico está capacitado para saber quando é que uma infecção exige ou não a toma de antibiótico.

Os investigadores descobriram ainda que "cada infantário parece ser uma unidade epidemiológica autónoma". Ou seja, apresenta uma microbiologia própria, com bactérias particulares.

A bióloga refere, no entanto, terem sido encontrados em vários infantários "grupos de bactérias geneticamente relacionadas, os chamados clones, iguais em termos genotípicos, conhecidos como epidémicos e disseminados por vários países".

A West York Chev-Olds faz os testes de anti-poluição para o Governo do Ontário.

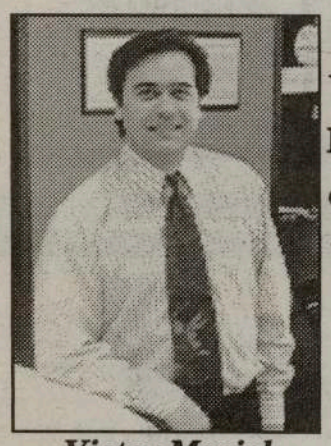
Victor Maciel

Contacte Victor Maciel ou Marcus Vinícius, os seus representantes portugueses em West York Chev-Olds

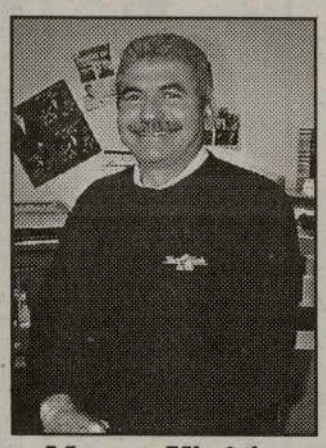
Marcus Vinícius

Há muito que West York Chev-Olds serve os portugueses com uma grande selecção de automóveis, camiões e carrinhas de carga ou passageiros nas melhores condições de financiamento. Para quaisquer reparações mecânicas, basta contactar Manuel Fonseca: 656-1200. Entrega de peças e acessórios em toda a cidade de Toronto.

1785 St. Clair Ave., West, Toronto

Tel.: (416) 656-1200

Web: www.toronto.com/westyork ¤ E-mail: westyork@idirect.com

HORÓSCOPO

CARNEIRO - 21/03 A 20/04

A Lua transita a sua Casa VIII, sector astrológico que governa os instintos mais profundos do ser humano.
Irá dar uma maior importância aos aspectos mais subtis da sua vida psíquica, aos seus sentimentos e às suas emoções.

TOURO - 21/04 A 20/05

Vai desejar ajustar-se mais aos outros, pois existe uma maior empatia da sua parte em relação a eles. Você vai querer dar mais e também receber mais. Vai, também, ter mais necessidade de transformar ou remodelar, no bom sentido, uma situação ou de criar um novo clima à sua volta.

GÊMEOS - 21/05 A 20/06

A sua actividade profissional sairá beneficiada com a sua operacionalidade neste momento. Procure aplicar correctamente a energia de que dispõe, concebendo e realizando de acordo com uma análise prévia, fazendo sempre que necessário, transformações ou correcções que julgue oportunas.

CARANGUEJO - 21/06 A 21/07

Uma relação de conflito da Lua com Úrano pode criar-lhe uma pequena ansiedade passageira ou um certo pessimismo em relação a uma ideia ou a uma pessoa. Neste momento não faça grandes mudanças em casa.

LEÃO - 22/07 A 22/08

A Lua está a passar no sector astrológico relativo ao seu mundo interior (Casa IV). É pois, neste momento, que a sua natureza mais profunda vem mais à superfície.
Não precisa de controlar o livre curso da fantasia.

VIRGEM - 23/08 A 22/09

Neste momento da sua vida, novas ideias constituirão desafios; será, nesta altura, capaz de influenciar outras pessoas. Exercerá até uma forte influência na maneira de pensar dos outros. Poderá ter de lidar com mistérios, nem que seja apenas por meio de um bom romance!

BALANÇA - 23/09 A 22/10

A Lua irá transitar pela sua Casa II (sector astrológico que beneficia as relações com o plano material). Serão favorecidas as suas relações com Touros, Virgens e Capricórnios. Dê mais expressão e concretização àquilo que já tem.

ESCORPIÃO - 23/10 A 21/11

Poderá vir a sentir uma intuição ou uma ideia mais rápida que lhe dará uma resposta a uma dúvida por resolver; fazê-lo descobrir o fio à meada, ou encontrar a peça que faltava no puzzle.

SAGITÁRIO - 22/11 A 21/12

A Lua irá exercer em si uma influência que o aproxima da imagem que dela se tem: como inspiradora de poetas, estará virado para a poesia; como planeta nostálgico, poderá levá-lo para o campo dos sonhos. Não se deixe adormecer por este embalar idealista.

CAPRICÓRNIO - 22/12 A 20/01

A Lua, em Oposição a Saturno, não favorece as decisões que pretenda tomar em relação à vida afectiva. Adie, pois, qualquer compromisso, pois este é um trânsito breve, e dentro em pouco terá uma influência mais positiva neste campo.

AQUÁRIO - 21/01 A 19/02

Plutão vai sublinhar as suas intuições e dar-lhe um maior sentido de evolução espiritual. A sua sensibilidade estará mais propensa a reagir ao lado superficial dos outros. Neste momento, toda a sua natureza mais profunda vem à superfície, toda a sua capacidade de fantasia estará em evidência.

PEIXES - 20/02 A 20/03

Esta época traz-lhe renascimento e novas ideias. Faça um contacto com um amigo distante. Não separe o real do ideal. Tente conjugar as coisas pequenas e grandes da vida...Tente descansar mais durante a noite e verá que as novas ideias surgirão com mais facilidade.

Palavras Cruzadas

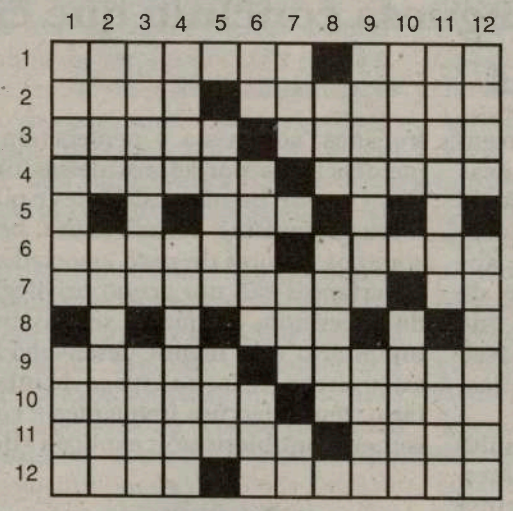

Horizontais:

1- Iludir (fig.); ave derapina. Galispo (ave); rosnadelas. 3- Feridos; radiogramas. 4- Rezaram; o mesmo que bonito (peixe). 5- Apologia. 6- Rizoma tuberoso, alimentício; palestra. 7- Reostato linear usado em medidas electricas; sufixo. dama de companhia. 9- Fruto da aveleira; apêndice. 10- Mulher trigueira; sensação de calor intenso. 11- Substância extraída da raiz seca do ásaro; clava. 12- Capital Europeia; inflamaram.

Verticais:

1- Surgfir; desejar. 2- Macerar; irritável. 3- Biscato; pertenceram. 4- Paixão; apressa. 5- Hino em que se agradece a Deus; doze meses. 6- Brisa; triturara; nome de mulher. 7- Grande quantidade; período de vinte e quatro horas; símbolo químico do Ástato. 8- Vigorosas; dito engraçado (fig.). 9- Andarilho; isolada. 10- Tombar; caminhar. 11- Aromático; estaleiro. 12- Cor vermelha desmaiada; assorearam.

Solução na horizontal:

1-Embalar; agor. 2- Coim; rosnado. 3- Lesos; ráidos. 4- Oraram serra. 5- D; L; Ioa; I; O. 6- Inhame; prosa. 7- Reocordio; or. 8- R; E; aia; A; E. 9- Avelã; adenda. 10- Morena; ardor. 11- Asarona; maga. 12- Roma; alearam.

7 DIFERENÇAS

por: Jamie Iria

Embora estas duas images pareçam idênticas, possuem 7 diferenças. Tente descobri-las e divirta-se!

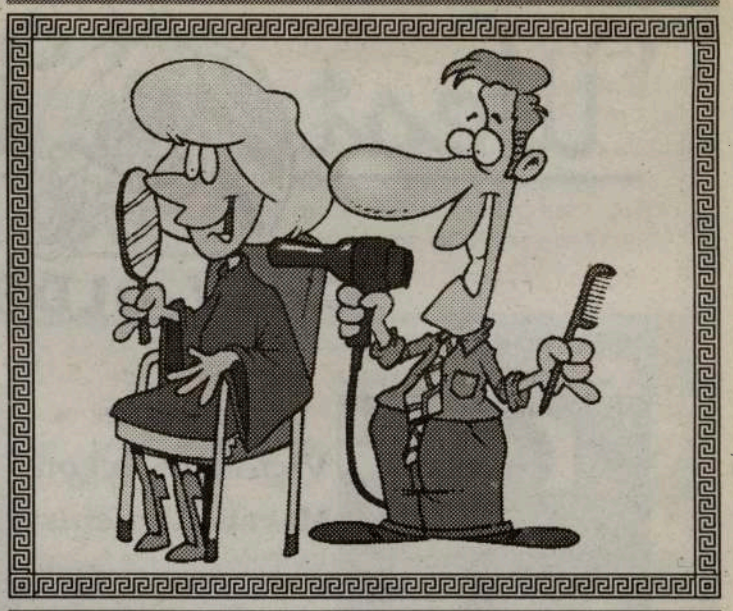

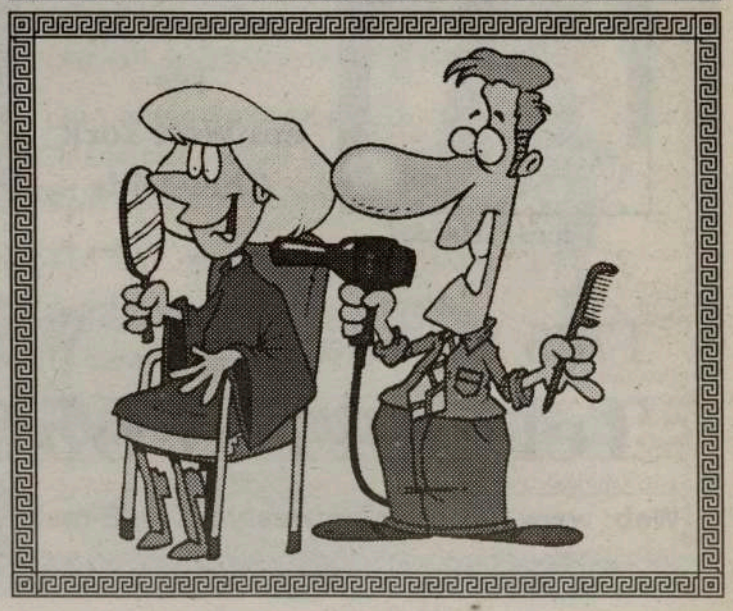

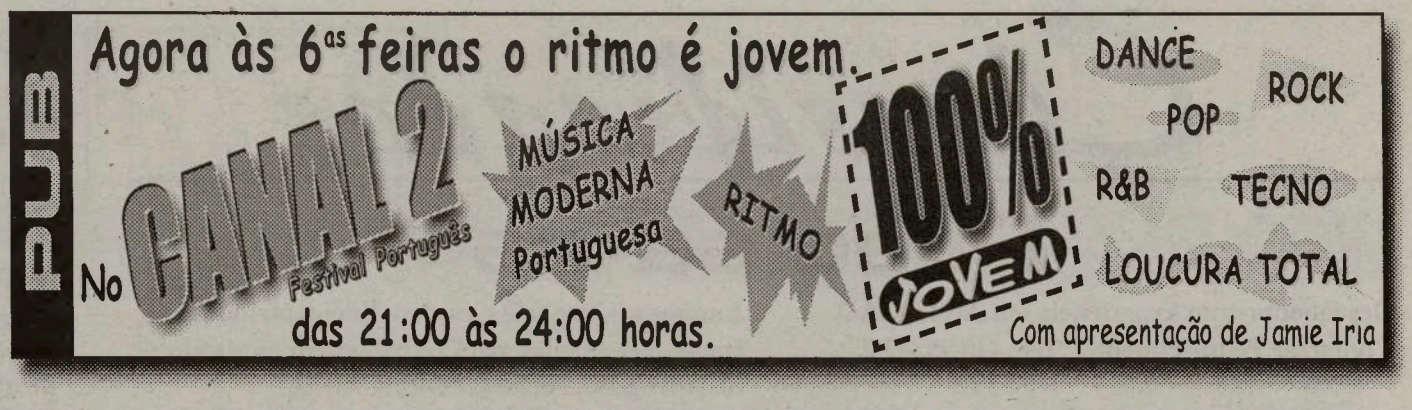

Britney Spears

decepciona fãs em Rock in Rio

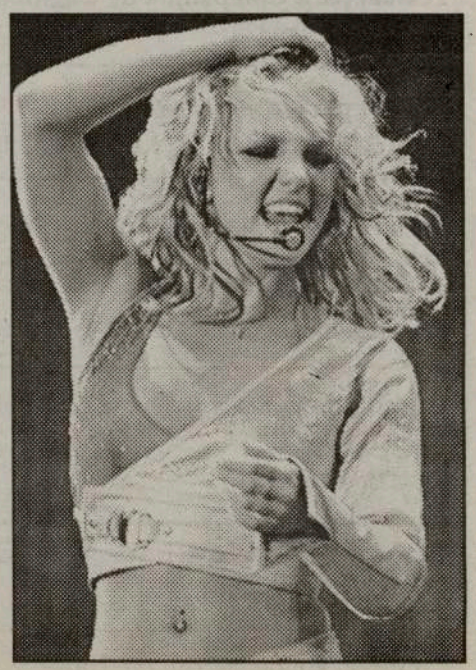

O improvável aconteceu: Britney Spears foi vaiada na noite "teen" do Rock in Rio. O motivo? Ela cometeu o pecado de exibir uma bandeira dos Estados Unidos durante o show que fez Palco Mundo. Britney subiu ao palco com pinta de que o show - o segundo mais esperado da noite - iria arrasar, mas quando ela cantou "Lucky", o público, dando uma inesperada manifestação de "patriotismo", deu uma estrondosa vaia. "Eu esperava mais do show apesar de não ser fã dela, mas ela não devia mostrar a bandeira dos Estados Unidos, tem que mostrar a do Brasil", disse a estudante Flávia Lima, 18. Britney fez 9 trocas de roupa durante a apresentação, parando o show várias vezes. No entanto, até isso foi perdoado pela maioria dos fãs. O maior pecado da cantora foi mesmo exibir a bandeira, segundo adolescentes ouvidos pelo recinto da festa. "Eu achei frescura fazer tanta troca de roupa, mas aquele lance da bandeira foi horrível. Ela deveria ter dividido a tela, colocado a bandeira do Brasil de um lado e a dos Estados Unidos do outro, pelo menos", disse a estudante Rafaela Mendes, 13. Depois de uma hora de um show pra lá de morno, Britney cantou "Satisfaction" e seu hit "Oops... I Did it Again", mas nem com essa o público levantou. "Devagar, eu esperava mais", disse Lucia Pio, 43, opinião que foi reforçada pela filha dela Paloma, 11, e pelo público que esteve naquela noite na Cidade do Rock.

NOVO ÁLBUM DE ALANIS MORISSETTE

De acordo com as informações publicadas no site oficial da editora de Alanis Morissette, o novo registo da cantora canadiana, ainda sem nome, tem data de lançamento marcada para o próximo dia 12 de Junho.

Alanis Morissette encontra-se a preparar o sucessor de "Supposed Former Infatuation Junkie" (1998).
Apesar do novo álbum ainda não ter nome, já tem edição marcada para o próximo dia 12 de Junho, segundo avança a editora da artista, a Maverick Records (distribuída pela Warner Music), no seu site oficial. Alanis Morissette é a responsável por toda a composição dos temas, produção e arranjos deste seu novo álbum. Este será o primeiro álbum da artista canadiana que não vai contar com a participação de Glenn Ballard na produção. Ballard tinha sido, até agora, o responsável pela produção de todos os trabalhos de Morissette.

100% Música
Top 5 de Portugal

Top de vendas - Valentim de carvalho

1. MELHOR DE RUI VELOSO-CD — RUI VELOSO
2. GREATEST HITS — LENNY KRAVITZ
3. Play — MOBY
4. NOW 3 — VARIOS ARTISTAS
5. 1 — BEATLES

OS BEATLES MERECEM HOMENAGEM LUSA

Rui Veloso, os Xutos & Pontapés, os Silence 4, os Clã, os Blind Zero e Mafalda Veiga irão prestar tributo aos Beatles, num espectáculo a efectuar-se, em versão tripla, no Pavilhão e contará com as participações dos Silence 4, Rui Veloso (que sempre assumiu as influências da banda de Liverpool), Xutos & Pontapés, Mafalda Veiga, Blind Zero e Clã. "Come Together" faz parte do Festival Super Bock Super Rock 2001. Este espectáculo de homenagem aos Beatles dá-se numa altura em que a banda de Paul McCartney e John Lennon está de novo na berlinda (algo que vai acontecendo ciclicamente), graças às excelentes vendas de "1", o álbum que reúne as músicas que atingiram o primeiro lugar dos tops de singles do Reino Unido e dos Atlântico e no Coliseu do Porto, no âmbito do Festival SBSR.
O espectáculo de homenagem aos Beatles, intitulado "Come Together", irá realizar-se no Pavilhão Atlântico (Lisboa), no dia 22 de Março, e no Coliseu do Porto, nos dias 24 e 25, Estados Unidos.

AS OUTRAS CANÇÕES DOS DELFINS

"As Outras Canções" é o nome do novo espectáculo dos Delfins. O grupo preparou um concerto de carácter intimista para 2001, que inclui canções de todos os discos da banda, escolhidas pelos fãs. Até Março, oito cidades irão receber este espectáculo.
Os Delfins começam já no próximo dia 3 de Fevereiro com uma nova digressão a que resolveram dar o título de "As Outras Canções". Segundo o grupo, este espectáculo está assente num "carácter intimista e percorre todos os discos que o grupo já editou, de uma forma cronológica". No site oficial dos Delfins existe uma lista pré-definida de trinta e cinco temas, dos quais podem ser escolhidos dezasseis. Desta forma, as canções mais votadas, em cada cidade, serão as interpretados pelos Delfins.

Classificados

Precisa-se

Desenhador com experiência em AUTOCAD.
Contactar Pedro Pimentel. Tel.: 416-533-6075.

Carpinteiros de Acabamentos.
Contactar Tony. Tel.: 905-670-2894.

Pessoal para Companhia de Cogumelos.
Tel.: 905-878-9375.

Pessoal para assentar tijolos.
Contactar Ventura. Tel.: 416-456-3591.

Limpeza de neve e jardinagem, contactar:
Tel.: 416-614-8785.

Pedreiros, contactar Silva. Tel.:416-762-5947.

Costureiras com experiência comercial, contactar Tony Oliveira.
Tel.:905-896-3434.

Construcção, não precisa experiência, contactar Henry. Tel.:416-651-7235.

Limpeza, contactar Jim ou Toula.
Tel.:416-656-2378.

Electricistas com 4 anos de licença, contactar Carlos. Tel.:(416) 822-4817.

Secretária, português, inglês e conhecimentos de Computador, para Companhia em Etobicoke, contactar Manny de Sousa, Tel.:416-259-6792 ou 416-274-7409.

Carpinteiros de acabamento, contactar :
Tel.:905-459-5103 ou 416-697-3060.

Empregadas de cozinha com experiência, contactar: Tel.:416-537-1048.

Empregado para supermercado em Brampton.
Tel.: (905) 450-1031

Pessoal para a limpeza comercial e residencial com experiência.
Contactar Diana. Tel.: 416-359-1600

Vendedores, fluentes em Português e Inglês para Companhia de Marketing.
Tel.: 485-5633 ou 207-7614.

Pessoal para companhia de cogumelos.
Tel.: 905-878-9375.

Cozinheiro de preferência com experiência, para trabalhar de terça a sábado, contactar Maurice ou Robert. Tel. 416-363-4247.

Pessoal para limpeza de carros, e preparadores para oficina de bate chapas, contactar Joe ou John. Tel.: 416-503-0041.

Empregada que fale e escreva fluentemente Inglês e Português, para trabalhar em escritório de Advogado, contactar Gloria Alves.
Tel.: 905-274-4370 ou 416-456-3591.

Pessoal para trabalhar na construção, contactar Carlos Rodrigues.
Tel.: 905-274-4370 ou 416-722-8103.

Pessoal para limpeza, que fale Inglês, para área de Mississauga.
Contactar Tel.: 416-723-2635.

Empregado com experiência para trabalhar em equipamento comercial de gás, contactar:
Tel.: 416-763-7429.

Electricistas com bons conhecimentos da profissão, especializados em motores e aprendizes com 3 - 4 anos de experiência.
Tel.: 416-534-7933.

Empregada de balcão para Padaria.
Contacte: 905-278-2392

Pasteleiro. Contacte José Fernandes:
(905) 896-7245

Conductor para distribuição de produtos de Padaria, que fale português e inglês. Contacte, Sam Falcon: 742-6745

Vendedores, fluentes em português e inglês, para companhia de Marketing.
Contacte: 485-5633, ou 207-7614

Para nos enviar a sua assinatura, oportunidade de emprego ou qualquer outra informação:

FAX: (416) 538-0084
TEL: (416) 538-0940
E-mail: info@omilenio.com
Correio: 1087 Dundas St. W.
Suite #103
Toronto, On, M6J 1W9

Culinária

Polvo Guisado

INGREDIENTES:

Para 6 pessoas
2 polvos médios ; 3 cebolas grandes ; 3 dentes de alho ; 2 colheres de sopa de azeite ; 2 colheres de sopa de banha ; 1 colher de sopa de massa de pimenta ; pimenta em grão ; grãos de pimenta-da-jamaica ; 1 ramo de salsa ; 1 folha de louro ; 1 copo de vinho branco (1 dl) ; 2 colheres de sopa de vinho do Porto ; 1 ou 2 copos de vinho tinto; sal ; piripiri (facultativo)

CONFECÇÃO:

Batem-se os polvos, arranjam-se e lavam-se. Cortam-se aos bocados. Deitam-se num tacho o azeite, a banha, as cebolas e os alhos picados e leva-se ao lume apenas o tempo necessário para a cebola ficar translúcida. Juntam-se os bocados de polvo e deixa-se destilar. Retira-se o líquido que o polvo largou, conservando o polvo ao lume e quando este começar a querer enxugar, adiciona-se o líquido que anteriormente largou. Juntam-se ainda a massa de pimenta (malagueta), as pimentas em grão, o ramo de salsa e o louro. Quando o polvo estiver macio, rega-se com o vinho branco, o vinho do Porto e, a pouco e pouco, o vinho tinto. Deixa-se ferver suavemente até apurar e prova-se, só agora, de sal. Pode juntar-se um pouco de piripiri. Serve-se com batatas cozida e pão de milho.

SOBREMESA:

Cornucópias

INGREDIENTES:

Para a massa:
500 g de farinha ; 2 colheres de sobremesa de manteiga ; 2 colheres de sopa de banha; 2 colheres de sopa de açúcar ; 2 colheres de sopa de pão torrado e ralado ; 4 colheres de sopa de amêndoa ralada (com a casca) ;
Para o recheio:
500 g de açúcar ; 12 gemas ;
Para a cobertura:
2 claras de ovos

CONFECÇÃO:

Ligam-se os ingredientes indicados para a massa com água bem quente que deve ser adicionada à medida que vai sendo absorvida. Amassa-se muito bem e deixa-se a massa descansar. Têm-se as formas de cornucópias muito bem untadas com manteiga. Estende-se a massa fina, corta-se uma tira que depois se corta em triângulos. Envolvem-se as formas nestes triângulos de massa, passam-se por clara de ovo batida e, em seguida, pela amêndoa misturada com o pão ralado. Levam-se a cozer em forno bem quente. Desenformam-se cuidadosamente e quase frias. Recheiam-se com ovos-moles feitos com os ingredientes indicados e como se diz na receita da Beira Litoral.

Assine e divulgue
O MILÉNIO
Assinatura anual no Canadá, por apenas $48, GST incluido, para os EUA $75 e Europa $130.
Nome: _____
Morada: _____
C. Postal: _____
Tel: ( ) _____

Festival Português - Canal 2

Consigo 24 Horas por dia

Sanyo DC-C10

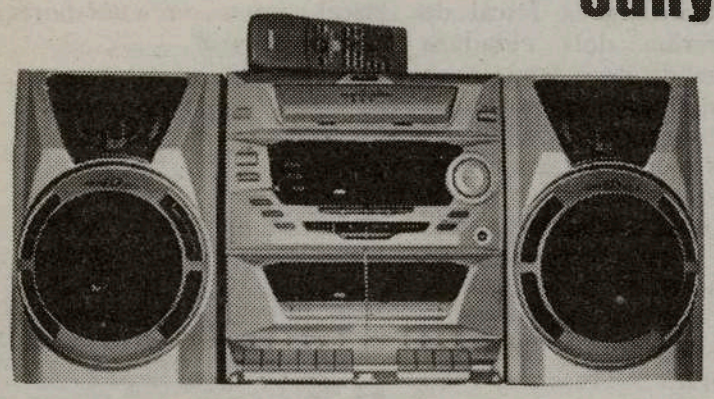

$245.00*

Audio System, Digital Tunning
3-CD Changer, AM/FM/SMO,
Double Cassette,
Remote Control

Sanyo MCD-Z190

$150.00*

CD Portable, Dgital
Radio AM/FM,
Cassette Recorder

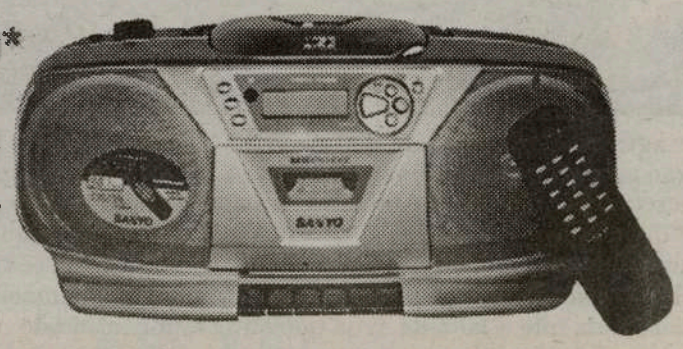

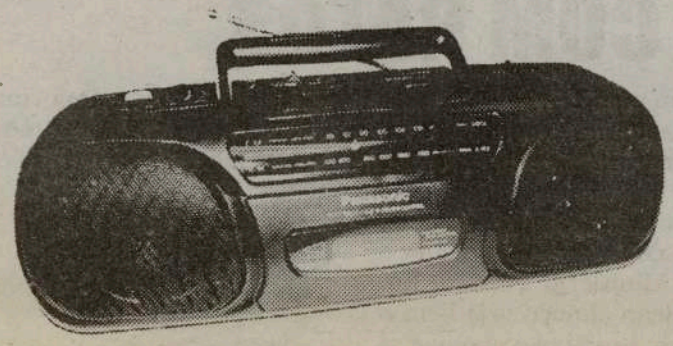

Panasonic RX-FS430

Stereo Radio/Cassette Recorder

$125.00*

Citizen JTR 1819

$90.00*

Portable RadioAM/FM
Cassette/Recorder Player

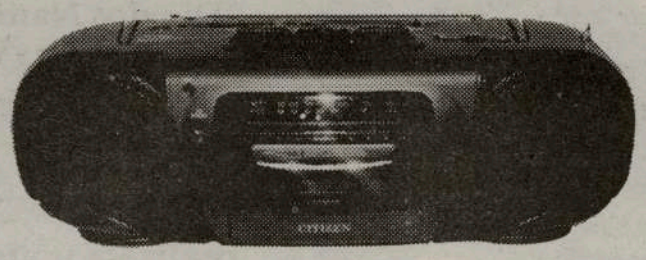

Citizen

$60.00*

Portable Radio
/AM/FM/SCMO
Cassette/
Recorder-Player

**Plus GST & PST*

Informações pelo tel: (416) 537-1088

Estes rádios estão à venda nos seguintes locais:

EM TORONTO: Viseu Electric - 896 College St. Tel: 531-2847 * Portugal Mix - 1191 Dundas St. West Tel: 534-4114 * Manata - 846 Dundas St. West Tel: 603-9572 * Artnova Furniture Plus - 992 Bloor St. west Tel: 532-1133 * Advanced Electronics - 1332 Dundas St. W. Tel: 537-7606 **EM MISSISSAUGA:** Nova Pastry & Bakery - 3635 Cawthra Rd. Tel: (905) 279-3206 * Vi-Ana Gifts - 289 Dundas St East Unit 4 Tel: (905) 279-9997 **EM BRAMPTON:** Concord Furniture - 280 Rutherford Rd. Tel: (905) 455-8818 **EM HAMILTON:** - Alves Meats - 157 Macnab St. N. Tel: (905) 528-0165 **EM LONDON:** Acadia Travel 366 Hamilton Rd. 519-432-3797 * Internacional Gift Shop, 416 Hamilton Rd. 519-675-0446 * Atlantic Sea Fish Market, 708 Hamilton Rd. 519-452-7511 * Ocean Food Center, 778 Hamilton Rd. 519-452-1220 * Francisco de Almeida 519-685-1452 **EM KITCHENER:** Legacy Travel 585 Queen St. S. 519-745-3233 **EM CAMBRIDGE:** Beiros Supermarket 50 Ainslie St. S. 519-621-6950

NOTÍCIAS AÇORES BREVES

AGRICULTORES ABANDONAM LAGOA DO CALDEIRÃO

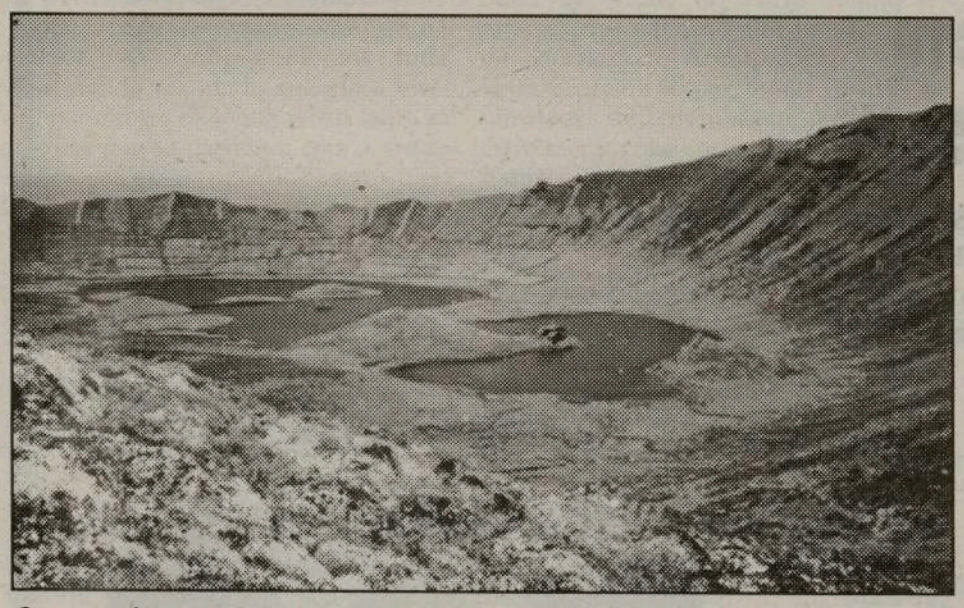

Os agricultores que fazem da Lagoa do Caldeirão as suas pastagens agrícolas terão agora de a abandonar. Um estudo ambiental, da responsabilidade da Secretaria Regional do Ambiente, foi apresentado à autarquia local apontando que a médio, longo prazo deverá ser feita uma redução da actividade agropecuária naquelas pastagens. A medida apresenta-se como uma das soluções para os vários problemas que se verificam naquele ecossistema, nomeadamente a falta de água que ali se tem constatado nos últimos tempos. Outras duas medidas previstas no estudo elaborado pela Secretaria Regional do Ambiente apontam igualmente para a limpeza superficial do fundo da lagoa, bem como a construção de uma bacia de retenção do material sólido.

APREENSÃO DE MEIO QUILO DE HAXIXE

Em 20 de Janeiro, pelas 11h30, no Aeroporto das Lajes - Terceira, elementos do Destacamento Fiscal de Angra do Heroísmo do Grupo Fiscal dos Açores da Brigada Fiscal da GNR, detiveram dois cidadãos nacionais (um do sexo feminino e outro do sexo masculino), por posse de cerca de meio quilo de Haxixe.
Aos referidos indivíduos, ambos naturais e residentes no Continente, foi-lhes confirmada a detenção pelo Procurador Adjunto junto do Tribunal judicial da Praia da Vitória.
Em 22 de Janeiro, pelas 10h00, os detidos foram presentes ao Meritíssimo Juiz, do referido Tribunal, tendo sido deliberada a prisão preventiva ao indivíduo do sexo masculino, enquanto a outra cidadã ficará em liberdade, a aguardarem julgamento.
Para esta apreensão, a Brigada Fiscal contou com a colaboração da Alfândega local.

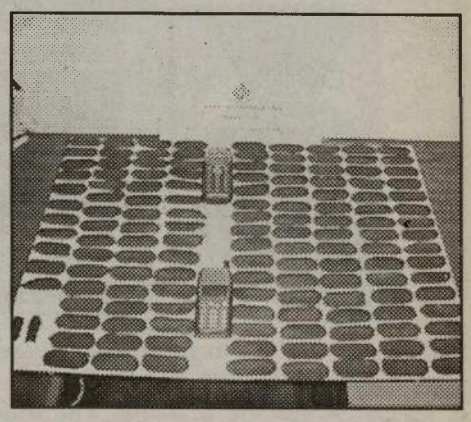

PÃO COM RATOS

Serviu mesmo pão com rato aos seus clientes. As análises foram conclusivas, já está encerrada a padaria da Terceira que vendeu pão impróprio para consumo.
A inspecção económica fez já seguir o caso para o Ministério Público. Em hora de pequeno almoço veja bem o que vai dentro do seu pão, é o que se recomenda aos terceirenses.
A padaria que protagoniza este caso é a dos Raulinos, uma importante família da Terceira proprietária também do jornal Diário Insular.

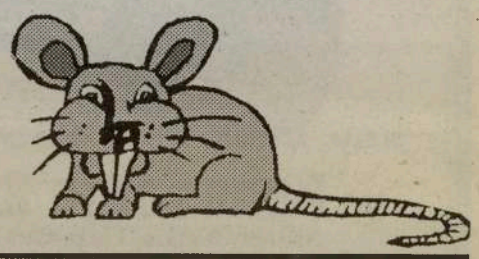

JULGAMENTO DE ANA SOFIA FOI ADIADO

O julgamento da pequena Ana Sofia de 6 anos de idade da freguesia dos Arrifes, que foi alvo de assassinato e violação no ano passado, vai ser adiado para o próximo mês de Fevereiro.

O adiamento do julgamento está na origem da submissão de exames psiquiátricos ao arguido. Pedro Simão será julgado a 20 de Fevereiro por um colectivo de juízes, no quartel de Bombeiros Voluntários de Ponta Delgada.

Aí está ela, Micaela!

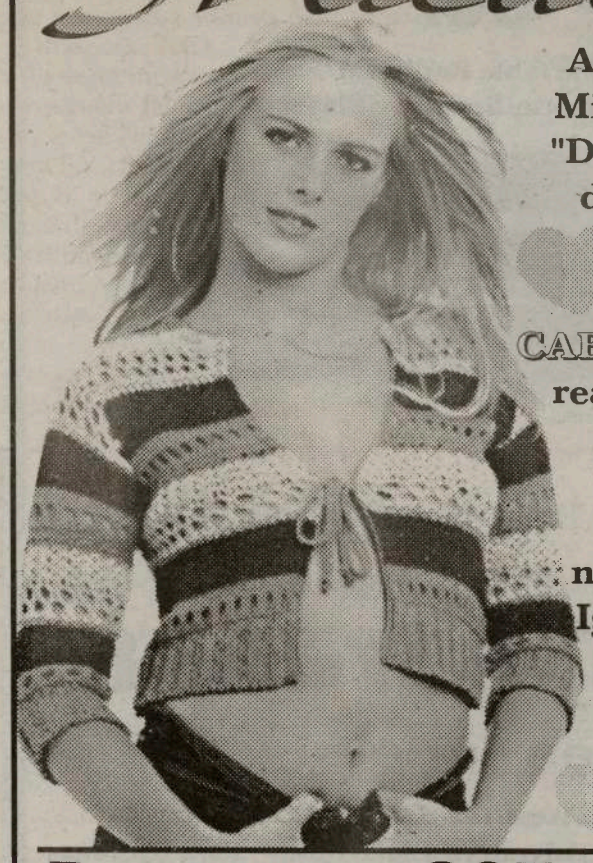

A jovem e escultural Micaela vai animar o "Dia dos Namorados" de Cabral Catering.

CABRAL CATERING realiza a noite de São Valentim com um requintado e delicioso jantar, no salão de festas da Igreja de Cristo-Rei, no 3495 Confederation Pkwy, em Mississauga.

Reservas: 905-565-0527

Além de Micaela, a presença do intérprete local Hermes e baile com o conjunto Mexe-Mexe.

20010079

St. Clair-Dufferin Medical Centre
2045 Dufferin Street, a norte da Rogers Road
Temos o prazer de anunciar que o Dr. Gervais A. Harry
médico de família
juntou-se aos seguintes médicos: Dr. W. E. McNeilly, Dr. A. M. Samji, Dr. N. Zeman, Dr. C. Paulaitis, Dr. K. D. Rampersad e Dr. R. M. D'Agrosa
Dr. Harry fala Português, Italiano, Espanhol e Inglês
O horário do Medical Centre é o seguinte:
Segunda a Sexta-feira - 8:30 am - 8:30 pm
Sábados das 8:30 am - 2:00 pm
Para apontamentos contactem Tel: (416) 651-1210
Dufferin: Eglinton, Rogers, St. Clair
Outros serviços disponíveis no St. Clair-Dufferin Medical Centre - Fisioterapia, Ultrasom, Radiografias, Testes ao stress, aos ossos, às alergias, à audição, Exames Pulmonares, ECG, Clínica de disfunções de sono, Farmácia, Dentista, Laboratório Médico, ECHO, Holter Monitor, Mamografias.

SAÚDE EM SUA CASA

A CRIANÇA E O FUTURO. UMA LONGA CAMINHADA COMEÇA COM UM PASSO

Por: Dr. César Nunes Cordeiro, médico

Na grande caminhada duma vida, são os primeiros passos, e a orientação nos primeiros caminhos, o que vai estabelecer a segurança das jornadas, e permitir o prazer da viagem com o vigor e saúde necessários para a concluir com sucesso.

As crianças são tão indefesas e vulneráveis! Se não fosse o amor dos pais, e da família, com dificuldade conseguiriam sobreviver. Para singrarem na vida necessitam do apoio da sociedade, mas o carinho da família é essencial. Por outro lado é o apoio da sociedade que garante aos pais a possibilidade de dar amor e carinho. Se me perguntarem porque é que ainda hoje, em pleno século XXI, existem crianças maltratadas, feridas, ou abusadas, pelos pais e familiares, eu não tenho dúvidas em responder: - a culpa é da sociedade em que vivemos. Não é por acaso que a grande maioria das crianças maltratadas são de nascimentos indesejáveis, ou pertencem a mães com doenças mentais; problemas de ajustamento, ou com conflitos na vida conjugal. Ninguém tem estes problemas porque os quer; mas muitas vezes a sociedade, por indiferença, ou comodismo, ignora-os, deixando-os proliferar, desprotegidos, em nome de uma liberdade individual que só vai enfraquecer, ou aniquilar, os mais vulneráveis, sejam eles nas posses, na saúde, ou na inteligência. As crianças: os mais débeis na cadeia das fraquezas, são os primeiros a sofrer.

As crianças também podem ser vítimas de crenças bem intencionadas. Na grande maioria das vezes não é a negligência, mas sim o excesso de zelo, ou mesmo o amor, o que as vai prejudicar na vida. Embora existam muitas crianças a sofrer de fome pelo mundo, nos países desenvolvidos, uma das maiores causas de doença e morte prematura não é a fome, mas sim o excesso de alimentos e o sedentarismo. Estudos publicados recentemente no Canadá, Estados Unidos, e Austrália, vieram mostrar que o número de crianças com excesso de peso tem vindo a aumentar. Nos países em desenvolvimento, os excessos da fartura alimentar estão a aumentar, lado a lado com as misérias da pobreza.

O excesso de peso pode ter causas diversas, incluindo factores hereditários e metabólicos, mas os maiores culpados são as calorias baratas e abundantes nos mercados e restaurantes dirigidos às crianças, e a televisão comercial, sem princípios, ...e sem fim. A internet dos computadores, e os jogos de consolas, seduzem a criança, imobilizam-na, e roubam-lhe o tempo para o exercício físico e a formação intelectual. Estudos estatísticos mostram que o excesso de peso é proporcional ao número de horas diárias passadas a ver televisão. Esse excesso de peso, e a falta de exercício, vão contribuir para que, mais tarde, possam aparecer, com maior frequência, doenças crónicas como a diabetes, a tensão alta, as tromboses, ou os ataques de coração: as causas mais frequentes de morte prematura no adulto. Algumas vezes, em crianças obesas, estas doenças podem aparecer ainda na juventude. Um outro problema, extremamente prejudicial, é o facto de que a gordura formada antes dos dezoito anos é muito mais difícil de tratar, mesmo mais tarde, quando já existe a força de vontade e a disciplina do adulto. Também os problemas psicológicos do jovem, ou do adulto, causados pela relutância da sua própria imagem, podem-se reflectir na formação escolar, nas relações afectivas, ou na possibilidade de uma vida instruída e feliz.

A economia cresceu, e com ela a fartura de alimentos; mas se cresceu a riqueza para alguns, muitos outros ficaram mais pobres. Também, a pobreza de conhecimento continua a perdurar, e a fazer com que se continuem a engordar crianças, com dedicação e amor, a pensar que os alimentos lhes vão dar saúde, quando, na realidade, elas poderão ficar mais débeis, ou tornarem-se mais tarde em adultos doentes .

O exercício físico é necessário à saúde, e a educação e responsabilidade social são fundamentais para o progresso e democracia. Infelizmente os governos, quase sempre dependentes de interesses económicos, estão, cada vez mais, a reduzir os programas sociais na área da educação e do desporto. Mas se a política é um reflexo da sociedade, e esta seja afectada por aquela, também o nosso comportamento irá reflectir a forma e comportamento da criança de hoje, e a sociedade do futuro.

Existe um velho provérbio chinês que diz: Uma jornada de mil milhas começa com um passo. As crianças são a nossa esperança, e a realização dessa esperança é uma grande caminhada. Como qualquer jornada começa com um passo.

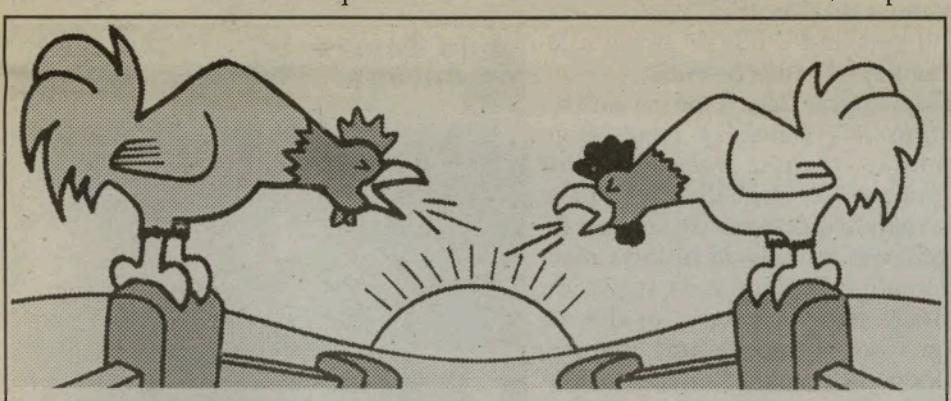

Que o **Banco Comunitário** do Portuguese Credit Union paga os melhores juros da banca já nem é novidade para ninguém! Que todos os depósitos são **garantidos pelo governo até 100 mil dólares cada**, também já toda a gente sabe!

Por isso, hoje vamos falar de **empréstimos** e começaremos por dizer que **oferecemos as melhores condições possíveis.**

Quais são os seus próximos planos?:
- **Comprar casa?**
- **Renovar a que já tem?**
- **Fazer obras para alugar parte da sua casa?**

Se for o caso, então acredite que **o melhor que tem a fazer**, antes mesmo de mais nada, **é falar connosco** para saber com o que pode contar.

E não esqueça que também oferecemos contas de passar cheques, RRSPs, RRIFs e GICs.

Tudo isto e muito mais que o nosso galo em breve irá apregoar, só que será aos poucos para não assustar a vizinhança pois, como costumamos dizer, galos há muitos, mas cá na capoeira de Toronto ninguém bate o galo do Banco Comunitário do Portuguese Credit Union!

Portuguese Canadian Credit Union
Banco Comunitário Luso-Canadiano
1199 Dundas Street West – Toronto – Tel. (416) 533-9245

Sob a gerência de Tibério Branco tem para si todos os serviços de uma boa agência de viagens.

Os programas de Verão para o Continente, Madeira e Açores já estão no mercado. Para garantir o seu lugar nas datas preferidas, contacte reserve já na Alfa Mar Travel.

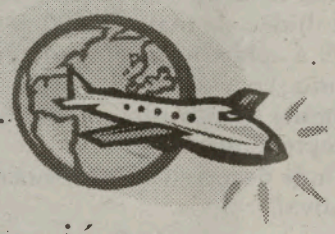

Aluguer de automóvel no Continente, Açores e Madeira a preços sem concorrência

1171 Dundas St. West, Toronto, Ontario, M6J 1X3
Tel: (416) 534-7515 ¤ Fax: (416) 534-3171
Toll Free: 1-877-829-5151 E-mail: alfamar@idirect.com

20010077

Sporting Clube de Braga 80 anos de vida

O Presidente do S.C.B. Arsenal do Minho de Toronto, Bernardino Ferreira, esteve no Minho por uns dias, a convite do Presidente da Direcção dos bracarenses, João Gomes de Oliveira, para participar no convívio comemorativo dos 80 anos de vida do clube.

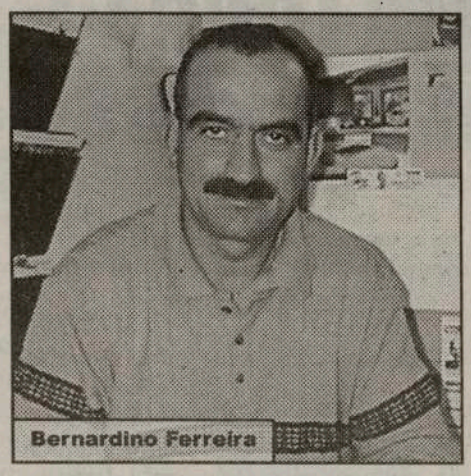
Bernardino Ferreira

Uma festa maravilhosa, segundo nos informou Bernardino Ferreira, que nos trouxe as novidades.

-Foi realmente impressionante. Um convívio de fervor clubístico que nem sequer imaginava... -Começou por dizer, visivelmente emocionado, o nosso entrevistado.- Vivi momentos de grande emoção e até chorei quando foi feita homenagem ao infeliz atleta Pedro Lavoura. Foi de cortar o coração ver aquela mãe a chorar pelo filho perdido (faleceu a 13 de Agosto num acidente de viação), ver aquela multidão de mais de 600 pessoas, de pé, a aplaudir aquele momento dedicado ao Pedro Lavoura... Foram alguns 10 minutos de aplausos. Impressionante!

-Onde decorreu a cerimónia comemorativa?

-No Parque de Exposições de Braga. Um complexo magnifico. Leva 600 pessoas sentadas, mas tinha muitas mais pois, por todos os lados, estavam pessoas de pé. Na mesa de honra, segundo lembro, estavam, o Cónego Melo; o Presidente da FPF-Gilberto Madaíl; o Presidente da Assembleia Geral-João da Silva Marques; o Ministro da Juventude e Desportos-Eng. José Lello, que me fez portador de um abraço para Toronto; o Governador Civil de Braga; o Presidente da Liga-Valentim Loureiro; o Presidente do Braga-João Gomes de Oliveira; o Presidente do Conselho Fiscal-António Oliveira; Arcebispo Primaz de Braga, entre outros...

Gostei muito dos discursos de José Lello, Gilberto Madaíl e do Presidente João Gomes de Oliveira. Valeu a pena! Eu, e todos os representantes de filiais e convidados especiais, estávamos sentados na primeira fila e seguintes. Uma visão perfeita do todo...

-Gente amiga, com fartura?

-Claro, nem sabia por onde "escolher"...-Confirmou Bernardino Ferreira, a rir.- Com quem mais convivi, e com todo o gosto, foi com o empresário Manuel Ramoa que esteve entre nós no passado ano, como nosso convidado. Ele foi impecável! É giro que, retiradas as dimensões, a festa de lá é igualzinha à que nós fazemos por cá. Às vezes dizem-nos estas coisas mas não acreditámos. Pensamos que estão a ser simpáticos... É uma grande verdade que, em ponto mais pequeno e menos rico, nós fazemos coisas bonitas e semelhantes. Agora, acredito!

O Bernardino Ferreira, embora feliz pela participação nas comemorações, estava também desolado. Registou o acontecimento em dois rolos de fotografia mas, por isto ou aquilo, tudo saíu...preto! É preciso azar! Há dias negros...

Mesmo assim, não perdemos tudo. O Bernardino trouxe-nos documentação vária que nos permite dar aos nossos leitores alguns mais detalhes.

Por exemplo, tirar algumas passagens do discurso do presidente João Gomes de Oliveira:

"O Sporting Clube de Braga celebra hoje 80 anos de vida.

Comemorar tão honroso aniversário é relembrar aqui hoje porque muitos, antes de nós, lutaram e trabalharam para tornarem possíveis os sonhos de gerações inteiras da história mais recente da cidade e da região de Braga. São por isso, todos eles, os que nos antecederam, merecedores da nossa admiração e louvor.

Merecedores também do nosso especial louvor são os associados com 25 e 50 anos de inscrição, aos quais prestamos hoje a nossa homenagem, atribuindo-lhes o emblema do clube como forma de reconhecimento pelo contributo que deram, ao longo da sua vida de associados, quer no aspecto material, quer no apoio incondicional às nossas equipas, com o entusiasmo da sua presença e a sua paixão clubística."

Mais adiante e após agradecimentos aos sócios beneméritos do S.C.Braga, João Gomes de Oliveira, falou do projecto que têm em mãos e em marcha:

"No nosso entendimento, existem espaços apropriados para este projecto e julgamos ser possível encontrá-los para aí se construir a casa do Sporting Clube de Braga, de todos os bracarenses e dos associados em particular. O êxito deste projecto depende do trabalho de todos, da coragem de todos, mas, sobretudo, do apoio e empenho da Câmara Municipal de Braga.

Já outros clubes estão a concretizar projectos desta natureza e não podemos ser nós a perder a dinâmica do progresso."

E, para finalizar, disse:

"Estamos convictos que a memória de todos os bracarenses que no passado souberam dignificar o clube será melhor defendida e honrada se, todos, trabalharmos com a mesma finalidade: servir o Sporting Clube de Braga.

Saibamos prosseguir os exemplos do passado.

Sejamos dignos da história que herdamos.

Sejamos capazes de representar com brilhantismo o nosso clube e a nossa Cidade. Viva o nosso SPORTING CLUBE DE BRAGA!".

Uma estrondosa salva de palmas premiou as palavras do presidente.

A festa comemorativa dos 80 anos do S.C. de Braga, foi apresentada por Almeno Gonçalves e teve a abrinlhantá-la exibições do Orfeão de Braga e da Tuna Universitária do Minho. Na sequência do programa, após as palavras de João Gomes de Oliveira, tivemos intervenções dos convidados, entrega do Troféu Antunes Guimarães ao sócio 123, José Machado, ex-treinador, atleta e dirigente do clube, entrega de Diplomas aos Sócios Beneméritos, Homenagem a Atletas e Técnicos do S. C. de Braga e entrega de emblemas de 50 e 25 anos de Associado. Por fim, o cocktail da praxe, bem à portuguesa.

Um dia bem passado, um momento inesquecível, uma data que assinala a grandeza de um clube, o Sporting Clube de Braga, um clube que nunca foi pequeno e que se engrandece em cada dia que passa. João Gomes de Oliveira e seus pares, gente de saber e trabalho, que são garante de progresso para o clube, para a cidade e para a região, sem esquecer o país!

JMC

A Tuna da Universidade do Minho que actuou na comemoração dos 80 anos do S. C. B., numa foto em que actuaram na festa de boas vindas aos reis de Espanha.

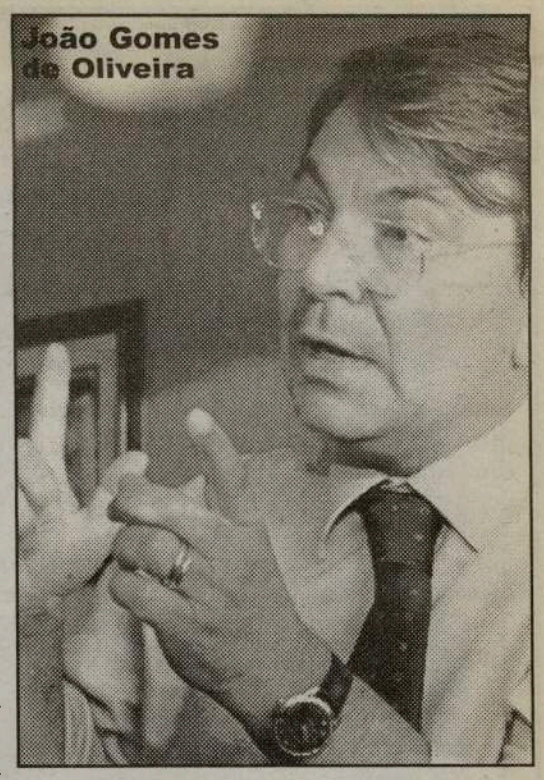
João Gomes de Oliveira

You're getting older.
Are you getting wiser?

As a Financial Consultant with CIBC Wood Gundy, I can help you invest for your retirement using financial tools and some of the most comprehensive research in the business. Talk to me today to discuss RRSP and other investment strategies.

Richard Bruton, Financial Consultant
Tel. (416) 594-7224

FALAMOS PORTUGUÊS

CIBC Wood Gundy

CICBC Wood Gundy is a division of CIBC World Markets Inc. Member CIPF.

20010076

Eusébio festeja aniversário com família benfiquista

Lisboa - Eusébio da Silva Ferreira, a maior figura do futebol português, festeja hoje o seu 59º aniversário, sendo a data assinalada com um almoço no qual participarão algumas personalidades e "velhas glórias" do Benfica.
O almoço, a ter lugar a partir das 13:30 horas (de Lisboa) num restaurante de Lisboa, contará com a presença, entre outros, do presidente da direcção do clube da Luz, Manuel Vilarinho, e de antigos colegas de equipa do "Pantera Negra" no Benfica.

II Liga - Carlos Manuel assinou pelo Santa Clara por época e meia

Ponta Delgada - O treinador Carlos Manuel assinou um contrato por ano e meio com o Santa Clara, da II Liga portuguesa de futebol, ocupando o lugar deixado vago por Manuel Fernandes, novo técnico do Sporting.
Em declarações aos jornalistas, o novo responsável pelo comando técnico dos "encarnados" de Ponta Delgada apontou como seu principal objectivo o regresso do clube açoriano à I Liga.
Para tal, o antigo jogador internacional disse pretender continuar o trabalho desenvolvido por Manuel Fernandes, anunciado terça-feira como novo treinador do Sporting, e que deixa o Santa Clara na liderança da II Liga, ao cabo de 18 jornadas.

Dispensado pelo Campomaiorense, da I Liga, em consequência de resultados negativos, o novo treinador do Santa Clara vai assistir já ao próximo jogo do Santa Clara, frente ao Penafiel, começando a treinar a equipa na próxima semana.

Taça Portugal - FC Porto, Sporting e Boavista evitam confronto directo

O FC Porto, detentor do troféu, Sporting e Boavista evitaram um confronto directo nos quartos-de-final da Taça de Portugal, cujo sorteio se realizou em Lisboa, definindo para já um único jogo, e entre equipas da I Liga.

O FC Porto, que goleou terça-feira o Benfica por 4-0 em jogo de desempate dos oitavos-de-final realizado no estádio das Antas depois de um empate (1-1) em Lisboa, vai deslocar-se ao terreno de uma destas quatro equipas: Bragança (II B), Sanjoanense (II B), Beira Mar (I) ou Rio Ave (II).
O Rio Ave aguarda pelo desfecho de um processo disciplinar para defrontar ou a Sanjoanense ou o Beira Mar. O vencedor deste encontro, referente à quinta eliminatória, jogará com o Bragança, em partida dos oitavos-de-final e da qual sairá o adversário do FC Porto. O Famalicão (II B), poderá receber o campeão nacional Sporting, o qual necessita, para garantir o apuramento para os quartos-de-final, vencer o jogo de desempate ante o Nacional da Madeira (II), agendado para 07 de Fevereiro, depois de um empate (3-3) em Alvalade.
Quanto ao Boavista, também actuará na condição de visitante e, como é habitual nesta fase adiantada da prova, fica à espera de adversário, a sair de um embate entre o Moreirense (II B) e o Estoril (II B) ou o Amora (III).
O Estoril e o Amora vão defrontar-se em encontro em atraso da quinta ronda, com o vencedor a deslocar-se ao campo do Moreirense, em jogo referente aos oitavos-de-final, do qual sairá o adversário dos "axadrezados".
O Paços de Ferreira-Marítimo é o único embate em que não actuam os três primeiros classificados da I Liga, é também o único que está perfeitamente definido e que - para já - opõe duas equipas do escalão principal.
Os jogos dos quartos-de-final estão agendados para 10 de Fevereiro, apesar de apenas o encontro entre Paços de Ferreira e Marítimo dever ser realizado nessa data, devido ao inúmeros processos em curso.

Programa dos quartos-de-final:
Paços de Ferreira (I) - Marítimo (I)
Famalicão (II B) - Sporting (I)/Nacional (II) A)
Bragança (II B)/Sanjoanense (II B)/Beira-Mar (I)/Rio Ave (II) -
FC Porto (I) B)
Moreirense (II B)/Estoril (II B)/Amora (III) - Boavista (I) C)

Os melhores pagamentos mensais de sempre!
48 meses de lease sem qualquer pagamento de entrada
e nós pagamos o primeiro mês até aos $500.00

Para um serviço personalizado e obter todas as vantagens fale com Pedro de Oliveira

2001 Chevy Cavalier VLX

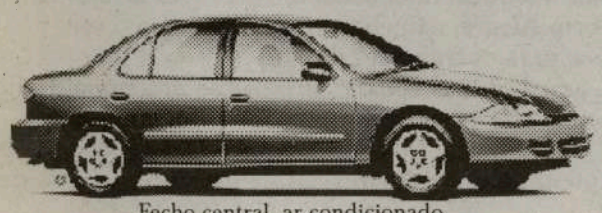

Fecho central, ar condicionado, caixa automática, Rádio AM/FM CD...
$275.00 /por mês durante lease de 48 meses Mais taxas

2001 Chevy Venture Van

Lugar para 7 pessoas, assento de criança, ar condicionado, caixa automática, rádio AM/FM CD, travões ABS, 2 portas laterais de correr, fecho central...
$359.00 /por mês durante lease de 48 meses Mais taxas

Também temos uma grande variedade de carros usados de várias marcas

2001 Olds Alero GX Sedan

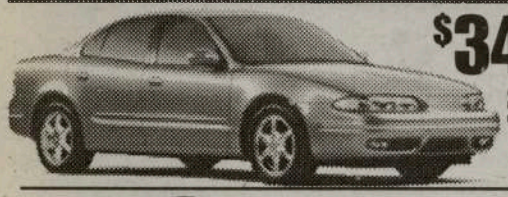

$344.00 /por mês durante lease de 48 meses Mais taxas

2001 Chevy Cavalier Z24 Coupe

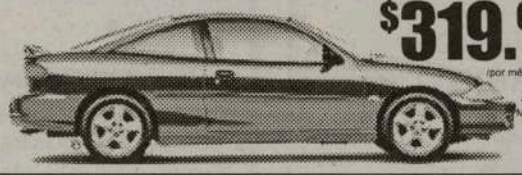

$319.00 /por mês durante lease de 48 meses Mais taxas

2001 Chevy Malibu Sedan

$348.00 /por mês durante lease de 48 meses Mais taxas

Addison on Dundas
Mississauga
Chevrolet Oldsmobile Corvette

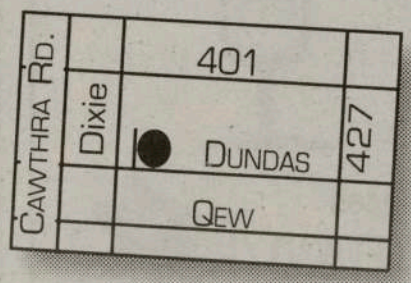

1525 Dundas St. East
Tel: 905-625-1420
Cell: 416-816-5417
www.addisonondundas.com

Benfica goleado nas Antas

Em dia de mau tempo no Porto, o vendaval surgiu à noite, no relvado das Antas, onde um "ciclone" portista varreu o Benfica da Taça de Portugal. O FC Porto conseguiu uma exibição de sonho e, com números pouco usuais, goleou os "encarnados". A vingança da derrota na Luz para o campeonato, dois dias antes, surgiu fria e cruel. E o resultado poderia ter atingido uma dimensão histórica, tal foi o festival dos "dragões".

O terceiro embate consecutivo entre as duas equipas voltou a contar com surpresas de parte a parte. Numa e noutra equipa foi o sector defensivo o mais alterado em relação ao último

jogo e, se no FC Porto as inclusões de Pedro Espinha, Jorge Costa e Rubens Júnior em nada alterariam a eficácia do sector, nas "águias", as mexidas efectuadas, com as saídas de Marchena e Dudic, revolucionaram o comportamento da equipa com efeitos catastróficos.

Independentemente dos intérpretes, esperava-se novo recital de bola, ao nível dos dois anteriores, bem disputado, recheado de emoções, incerteza no marcador e... golos, claro. Mas, cedo se notou a falta de um ingrediente essencial ao melhor prato futebolístico: o equilíbrio.

A possível superioridade anímica da equipa do Benfica, pela vitória de domingo, foi completamente esmagada pelo orgulho ferido dos portistas. O "dragão" lançou-se vorazmente sobre a "águia" e só deixou a carcaça. Com uma entrada asfixiante, a todo o gás, a formação de Fernando Santos criou sucessivos problemas na defesa adversária.

Nos primeiros dez minutos, Folha e Paredes perderam boas ocasiões para inaugurar o marcador, mas o golo não tardaria muito. Um falhanço incrível de Rojas deixou Folha solto na área, e este serviu Alenitchev para o 1-0.

O Benfica só então "acordou" para o jogo ofensivo, sobretudo pelos pés de Miguel, mas a vantagem moralizara o FC Porto para uma primeira parte avassaladora. Uma superioridade incontestável e muito fácil de explicar: o técnico portista apostou na fragilidade dos laterais "encarnados" e acertou na "mouche". A defesa das "águias" pura e simplesmente não existiu; Rojas e Diogo Luís (seria expulso aos 40 minutos) abriram autênticos corredores para os extremos das Antas. Depois, com a vontade e a inspiração de Capucho, Folha ou Alenitchev em alta, o resultado foi um desastre para o Benfica e um jogo épico para os portistas. Pena fez o 2-0 entre os centrais contrários e, pouco depois, Paredes elevava o resultado para uma goleada.

Que só não foi mais humilhante ao intervalo porque Enke salvou pelo menos três golos. Nas bancadas ecoava a palavra "festival". E era, de facto, um festival "azul e branco".

O essencial estava encontrado, o FC Porto seguia em frente na Taça e o Benfica dizia um adeus inglório à prova, mas havia algo importante para descobrir na segunda metade: Até onde iria o naufrágio "encarnado"? E foi ainda mais fundo, com o resultado final a fixar-se em 4-0 e uma superioridade total dos "dragões", que poderia ter acabado em números ainda mais expressivos.

BOCAS DO DESPORTO

EUSÉBIO, o maior embaixador do futebol português, foi um dos convidados de honra do Sheffield Wednesday, de Inglaterra, para a inauguração da estátua de Jimmy Hagan, antigo jogador do clube e treinador do S.L. e Benfica, na altura em que Eusébio era rei e senhor dos estádios. Bonito!

BENFICA e SPORTING que empataram em casa os seus jogos para a Taça de Portugal. O Benfica visitou o estádio das Antas e foi eliminado por quatro bolas a zero. O Sporting, volta à Madeira para defrontar o Nacional, no Funchal, dia 7 de Fevereiro.
Mais dois grandes embates.

Afinal a Assembleia Geral do S.L. Benfica não se realiza em Janeiro. Foi adiada para data a definir, em Fevereiro, uma vez que a auditoria às contas do clube ainda não está pronta. Só depois da auditoria se irá discutir o projecto empresarial do clube e que modelo de SAD defende a Direcção.

PAULINHO Santos, jogador do FC Porto, vai ficar a contas com a Federação Portuguesa de Futebol porque, a ponta-pé, destruiu uma porta que se encontra entre o relvado e o balneário do estádio da Luz. Paulinho Santos, continua a demontrar nas suas atitutes todo o seu mau feitio...

O "TORNEIO DA MADEIRA" terá lugar entre 26 de Fevereiro e 2 de Março. O último treino da selecção Sub-20, que vai participar no Torneio da Madeira, foi contra o Benfica B, cujo resultado final foi favorável à selecção, por 2-0. Jogo violento e pouco técnico...

RONALDINHO, o mais talentoso futebolista brasileiro da actualidade, atleta do Grémio de Porto Alegre, não chegou a acordo com o seu clube e deve transferir-se para os franceses do PSG.
Se assim acontecer e a acreditar nas verbas "atiradas ao ar", Ronaldinho Gaúcho passará a ser o jogador mais caro do mundo, batendo o Figo por mais uns "tostões"...
A oferta do PSG é de 60 milhões de dólares, ou, se preferirem, cerca de 14 milhões de contos!

EDU, médio brasileiro do Corinthians, assinou finalmente pelo Arsenal de Inglaterra. Edu, ficou em "lista de espera" porque foi um dos atletas que apareceu com passaporte português falso, um dos primeiros casos do escândalo de falsificações que assola o futebol europeu.

MIKE TYSON levou mais três meses de suspensão e uma multa de 1.100 contos, porque se recusou ao controlo anti-doping, no último combate que o opôs ao polaco Andrew Golota.
Como não está planeado nenhum combate de Tyson para os próximos meses, ele pagou a multa e fez "chichi" no assunto...

Os ex-juniores do FC Porto, TINAIA e ZEFERINO, que trocaram os azuis-e-brancos pelo sonho de jogar no Real Madrid, regressaram a Portugal, após 5 anos em Espanha. Cresceram, amadureceram e voltaram. Para o Alverca. A custo zero. Voltam para, junto do professor Jesualdo Ferreira -que bem os conhece-, se readaptarem ao futebol português, vencer e... saltar para um dos grandes! Os jovens nunca deixam de sonhar...

FC Porto com mais um desafio difícil ao receber o Belenenses

Lisboa - O FC Porto, segundo classificado,enfrenta sábado mais um difícil desafio às suas capacidades na I Liga de futebol, ao receber nas Antas o Belenenses, quinto colocado e equipa sensação, na 19ª jornada da prova.
Os vice-campeões vêm de uma derrota por 2-1 no estádio da Luz, ante o rival Benfica, domingo na 18ª ronda, mas, terça-feira, já rectificaram o desaire, ao golearem em casa os "encarnados" por 4-0 no jogo de desempate dos oitavos-de-final da Taça.
O FC Porto, que tem sido afectado por uma onda de lesões nos últimos tempos, não poderá contar com alguns elementos importantes, apesar de o panorama clínico estar mais desanuviado.
Mas as principais dificuldades para os "dragões" advêm do valor do próprio adversário, que tem protagonizado um excelente campeonato e foi mesmo a primeira equipa a derrotar o FC Porto, na primeira volta, por 2-0, em jogo disputado no estádio do Restelo.

Entrega de declaração é "inconstitucional", diz Luís Tavares

Porto - O presidente da Comissão de Arbitragem da Liga de Clubes, José Luís Tavares, reiterou, no Porto, a opinião de que a lei referente à entrega das declarações de rendimentos dos árbitros é "inconstitucional e discriminatória".
José Luís Tavares, que falava à margem do sorteio de árbitros para a 19ª jornada das I e II Ligas, considerou que "esta posição é pessoal" e não tem nada a ver com alguns movimentos que se levantaram em torno desta questão.
O dirigente referiu que não irá entregar a sua declaração de rendimentos, "a menos que a lei seja revista e alargada a todos os outros agentes desportivos", por entender que a arbitragem não pode ser excepção.
Quanto à posição assumida por alguns árbitros de não entregarem as declarações de rendimento, José Luís Tavares referiu que "é bom que assim seja, pois obriga os nossos governantes a fazer uma reflexão sobre a matéria".
José Luís Tavares, que admitiu que fará a entrega do referido documento quando a lei for geral, não entende por que é que os árbitros têm de ser diferentes dos outros agentes desportivos neste capitulo.
"Acho que, como conhecedor da lei que sou, esta medida é inconstitucional e discriminatória, pelo que não concordo com a entrega dos documentos, a menos que seja alargada a outros agentes desportivos", defendeu.

Futebol, moedas e ópera na programação "gémea" com o Porto

Porto - Dois jogos de futebol "culturais", o adeus ao florim e ao escudo e uma ópera inédita sobre as relações entre Damião de Góis e Erasmo são alguns dos projectos da programação conjunta do Porto e Roterdão 2001.
Memória, Simbólico, Grande Público, Paisagem Urbana, Paisagens Naturais, Materialidade e Virtualidade são os temas em que se desenvolve a "programação gémea" das duas capitais europeias da cultura.
Apesar de as duas cidades serem muito diferentes, os programadores portugueses e holandeses conseguiram potenciar culturalmente alguns pontos comuns, como o passado colonizador dos dois países, a paixão pelo futebol, a substituição simultânea das moedas nacionais pelo euro e o contacto entre dois grandes vultos, Damião de Góis e Erasmo de Roterdão.
A articulação pretendida está a ser levada à prática através de co-produções, intercâmbio de espectáculos produzidos em Roterdão e no Porto e produção de eventos em que cada cidade reproduz simbólica ou iconograficamente a outra.
No âmbito do tema "Memória", será lançado no segundo trimestre uma antologia de textos de autores holandeses e portugueses que "traduzem os olhares do outro-estrangeiro sobre Portugal e a Holanda" ("Double Face").
Momentos dramáticos da História do século XX vão ser recordados nas exposições de fotografia "O Síndroma de Auschwitz" e "A Crise da Imagem do Mundo" (sobre o pós-guerra e a cultura de massas dos anos 60 e 70) e na de arquitectura "Post-Rotterdam", que documenta a reconstrução urbana de Roterdão desde o fim da II Guerra Mundial até à actualidade.

Transferências

Nova reunião UE-FIFA/UEFA a 16 de Fevereiro

Bruxelas - A Comissão Europeia acredita que "proximamente poderá ser alcançado um compromisso" com o grupo de trabalho FIFA/UEFA sobre um novo regulamento de transferências de futebolistas.

No desfecho da reunião de mais de três horas, realizada em Bruxelas, ficou agendada uma nova reunião entre as partes para 16 de Fevereiro, que poderá mesmo selar a assinatura de um novo acordo sobre a matéria.
Apesar de subsistirem divergências, tudo indica que estas podem ser ultrapassadas, caso os interlocutores "dêem mostras de boa vontade para o bem comum dos clubes, jogadores e adeptos", de acordo com um comunicado público distribuído no final do encontro.
Um porta-voz da Comissão adiantou que o principal ponto de conflito continua a ser a possibilidade de os jogadores de futebol passarem a poder romper unilateralmente os contratos que os vinculam aos clubes.
"Na FIFA e Comissão temos a sensação de que podemos chegar a uma conclusão no próximo encontro de 16 de Fevereiro", afirmou o secretário-geral da FIFA, Michel Zen-Ruffinen, que considerou necessário o espaço de três semanas para que se chegue também a um acordo com a Federação Internacional de Sindicatos de Futebolistas (FIFPRO), que esteve representada na reunião.
Ruffinen não escondeu existirem diferenças por resolver, nomeadamente sobre o tempo que um jogador necessita de permanecer num clube - dois ou três anos - antes que possa rescindir um contrato, e sobre quais as sanções a impor aos futebolistas que não cumpram os compromissos; como por exemplo o pagamento de uma quantia que os faça dissuadir dessa intenção.
Fora de questão parece então o cumprimento do prazo de 31 de Janeiro, a data limite avançada inicialmente pela Comissão Europeia para que se chegasse a um acordo.
O diferendo entre a União Europeia, por um lado, e a Federação Internacional de Futebol (FIFA) e a União Europeia de Futebol (UEFA), por outro, têm por base as normas comunitárias que prevêem a livre circulação de trabalhadores.

Classificação

Equipas	J	V	E	D	M	S	P
1 BOAVISTA	18	12	5	1	38	12	41
2 FC PORTO	12	1	5	37	16	37	
3 SPORTING	18	11	3	4	30	17	36
4 BENFICA	18	10	4	4	31	17	34
5 BELENENSES	18	10	4	4	26	14	34
6 SP. BRAGA	18	9	6	3	29	20	33
7 P. FERREIRA	18	7	6	5	24	16	27
8 UNIÃO LEIRIA	18	6	7	5	20	26	25
9 SALGUEIROS	18	8	1	9	20	29	25
10 FARENSE	18	6	6	6	23	25	24
11 MARÍTIMO	17	6	5	6	18	16	23
12 ALVERCA	17	6	3	8	23	28	21
13 BEIRA-MAR	18	5	5	8	20	27	20
14 GUIMARÃES	18	4	6	8	20	27	18
15 CAMPOMAIOR.	18	3	7	8	15	30	16
16 DESP. AVES	18	2	4	12	17	38	10
17 GIL VICENTE	18	2	4	12	10	26	10
18 EST. AMADORA	18	2	3	13	14	31	9

Resultados
(18ª jornada)

E. Amadora - União Leiria, 1-2
V. Guimarães - Sp.Braga, 0-0
Boavista - Beira-Mar, 1-0
Belenenses - Desp.Aves, 5-0
P. Ferreira - Salgueiros, 1-1
Campomaior. - Gil Vicente, 1-0
Benfica - FC Porto, 2-1
Farense - Sporting, 2-1
Marítimo - Alverca, 2-1

Próxima jornada
(19ª jornada)

Sp. Braga - E. Amadora
FC Porto - Belenenses
Sporting - Vitória Guimarães
Desp. Aves - Paços Ferreira
Salgueiros - Campomaiorense
Gil Vicente - Marítimo
Alverca - Farense
União Leiria - Boavista
Beira Mar - Benfica

I Liga
PORTUGUESA DE FUTEBOL PROFISSIONAL

Melhores Marcadores

14 golos
Renivaldo Jesus "PENA" (FC Porto)
HASSAN Nader (Farense)

12 golos
Miki FEHER (Braga)
Pierre VAN HOOIJDONK (Benfica)

10 golos
João Tomás (Benfica)

8 golos
Carlos LAGORIO (Marítimo)
RAFAEL Dias (Paços Ferreira)

7 golos
Alberto ACOSTA (Sporting)
Marcos Nangi "MARCÃO" (Belenenses)

II Liga
PORTUGUESA DE FUTEBOL PROFISSIONAL

Classificação

Equipas	J	P
1 Santa Clara	18	39
2 Nacional	18	36
3 Rio Ave	18	34
4 Varzim	18	33
5 Maia	18	33
6 Penafiel	18	30
7 V. Setúbal	18	28
8 Ovarense	18	25
9 U. Lamas	18	24
10 Leça	18	24
11 Naval	18	23
12 Académica	18	22
13 Chaves	18	21
14 Marco	18	20
15 Sp. Espinho	18	19
16 Feigueiras	18	15
17 Freamunde	18	12
18 Imortal	18	12

Resultados

Feigueiras – Académica 0-0
Ovarense – Freamunde 2-0
Leça – Varzim 2-0
Imortal – V. Setúbal 1-1
Rio Ave – Penafiel 3-0
Maia – Naval 1-0
Chaves – Sp. Espinho 3-3
Nacional – U. Lamas 4-1
Santa Clara – Marco 5-1

19ª Jornada

Académica – Ovarense
Naval – Chaves
Sp. Espinho – Rio Ave
U. Lamas – Feigueiras
Freamunde – Leça
Varzim – Imortal
Penafiel - Santa Clara
V. Setubal – Maia
Marco - Nacional

MANUEL FERNANDES DE VOLTA

Manuel Fernandes é o novo treinador da equipa de futebol do Sporting, anunciou na terça-feira o clube "leonino", no seu "site" na Internet, confirmando horas depois a informação, através de comunicado.

O antigo "internacional" dos "leões", de 49 anos, deixa assim o Santa Clara, dos Açores (formação que se encontra no comando do campeonato nacional da 2ª Liga), para "render" Fernando Mendes no comando da equipa "verde e branca". No comunicado emitido pela Administração da Sporting, SAD, pode ler-se que, "por razões que se prendem com os superiores interesses..., o sr. Fernando Mendes recomendou ao Conselho de Administração que se diligenciasse no sentido da sua substituição no cargo de treinador principal, que ultimamente vinha ocupando, a fim de se dedicar, tão só, às suas funções de coordenador técnico das equipas profissionais", posição que mereceu a concordância daquele órgão, que anunciou a contratação de Manuel Fernandes, agradecendo ao treinador cessante.

«O FC Porto foi superior ao Benfica em todos os aspectos»

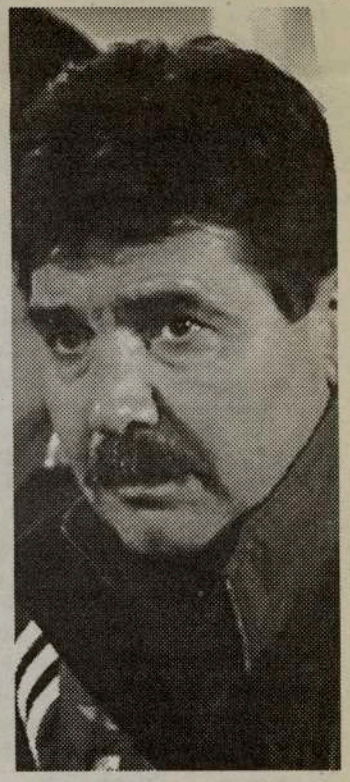

Tal como era de esperar, ninguém do FC Porto se deslocou no final da partida à sala de imprensa.
O "blackout" não oficial parece estar para durar, uma situação que é de lamentar. Do lado do Benfica, foi Toni que esteve à conversa com os jornalistas no final da partida. Confrontado com o que se passou no relvado, o técnico foi directo: «Quando não existem dúvidas sobre a justiça do resultado, apenas temos que dar os parabéns ao adversário e admitir que hoje os jogadores do FC Porto foram em tudo superiores aos do Benfica».
A equipa foi completamente esmagada e com certeza alguma coisa terá falhado, mas Toni optou por outra via: «O adversário foi mais forte! Não falhou nada em concreto! Hoje, nem sequer do árbitro podemos falar. O vencedor foi inquestionável e não há muito mais a dizer». Apesar do seu estado de espírito estar em baixo, Toni quis frisar um dado: «O resultado de hoje não pode apagar tudo o que de bom temos vindo a fazer. Penso que seria injusto. Agora, estamos cem por cento concentrados no campeonato». Quem assistiu ao jogo, percebeu que apesar dos 4-0, mais golos ficaram por marcar. Toni também esteve de acordo. «Temos um naipe de jogadores com uma média de idades bastante baixa e nestes ambientes complicados há que manter a cabeça fria. Isto hoje até poderia ter descambado para um resultado mais volumoso». Agora, segundo Toni, há que olhar em frente. «Vamos canalizar todos o nosso esforço para Aveiro. Há que olhar para o futuro e perceber que este resultado já faz parte do passado».

NBA

Resultados de terça-feira

Boston 83 Atlanta 82
Washington 97 Charlotte 95
Orlando 116 Toronto 111 (2OT)
Milwaukee 105 New York 91
Minnesota 82 Phoenix 73
Seattle 91 L.A. Lakers 80
Philadelphia 114 Dallas 98
San Antonio 110 Vancouver 77
Portland 104 Chicago 100
Houston at Denver, 9 p.m.
Utah 100 Golden State 78
Sacramento 130 New Jersey 104

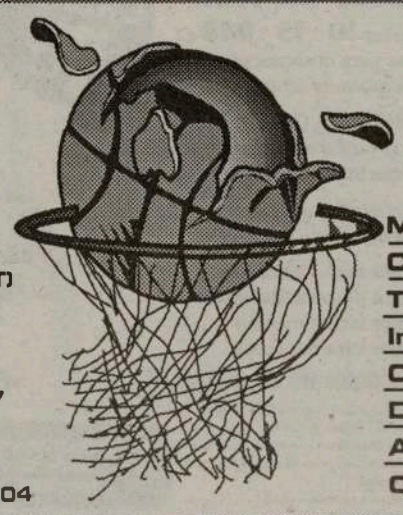

Conferência Oriental
Divisão Central

	V	D	PCT
Milwaukee	26	15	.634
Charlotte	23	20	.535
Toronto	22	20	.524
Indiana	20	21	.488
Cleveland	19	20	.487
Detroit	15	26	.366
Atlanta	14	26	.350
Chicago	6	35	.146

Campeonato Nacional de Futebol - II divisão B

Classificações (Zona Norte)

CL	EQUIPA	J	P
1.	Moreirense	17	39
2.	FC Porto B	17	34
3.	Vizela	17	33
4.	Infesta	17	30
5.	Famalicão	17	28
6.	Paredes	17	28
7.	Leixões	17	26
8.	SJ Ver	17	26
9.	Esposende	17	24
10.	Sp. Braga B	17	24
11.	Trofense	17	22
12.	Canelas	17	21
13.	Vilanovense	17	20
14.	Bragança	17	17
15.	Fafe	17	16
16.	Sandinenses	17	15
17.	Ermesinde	17	15
18.	Pevidém	17	14
19.	Lourosa	17	14
20.	Gondomar	17	12

Resultados

Gondomar - Ermesinde, 1-2
Esposende - Infesta, 0-2
Famalicão - Fafe, 3-1
Sandinenses - Moreirense, 1-2
FC Porto "B" - Vilanovense, 4-0
Bragança - Lourosa, 2-0
Trofense - Paredes, 0-1
Pevidém - Vizela, 2-2
Leixões - Canelas Gaia, 0-1
São João Vêr - Sp. Braga "B", 2-2

18ª Jornada

São João Vêr - Ermesinde
Infesta - Gondomar
Fafe - Esposende
Moreirense - Famalicão
Vilanovense - Sandinenses
Lourosa - FC Porto "B"
Paredes - Bragança
Vizela - Trofense
Canelas Gaia - Pevidém
Sp. Braga "B" – Leixões

Classificações (Zona Centro)

CL	EQUIPA	J	P
1.	Oliveirense	16	35
2.	Sp. Covilhã	16	34
3.	Fátima	16	29
4.	Torreense	16	28
5.	Ac. Viseu	16	28
6.	Sanjoanense	17	27
7.	Sp. Pombal	16	25
8.	Feirense	16	25
9.	Marinhense	17	22
10.	Alcains	16	21
11.	Vilafranquense	16	21
12.	Caldas	16	20
13.	Arrifanense	16	20
14.	Ol. Bairro	16	19
15.	U. Coimbra	16	19
16.	Águeda	16	15
17.	Cucujães	16	12
18.	T. Novas	16	10
19.	Lourinhanense	16	10

Resultados

Vilafranquense - Sanjoanense, 1-2
Águeda - Feirense, 2-0
Oliveirense - Fátima, 3-2
Sp. Pombal - Lourinhanense, 5-0
Sp. Covilhã - União de Coimbra, 3-0
Académico de Viseu - Alcaíns, 2-1
Torreense - Caldas, 0-1
Torres Novas - Cucujães, 1-1
Marinhense - Oliveira do Bairro, 1-0
Folga: Arrifanense

18ª Jornada

Feirense - Vilafranquense
Fátima - Águeda
Lourinhanense - Oliveirense
União de Coimbra - Sp. Pombal
Alcaíns - Sp. Covilhã
Caldas - Académico de Viseu
Cucujães - Torreense
Oliveira do Bairro - Torres Novas
Arrifanense - Marinhense
Folga: Sanjoanense

Classificações (Zona Sul)

CL	EQUIPA	J	P
1.	Portimonense	17	33
2.	Seixal	17	31
3.	Benfica B	17	29
4.	Operário	17	29
5.	Olhanense	17	29
6.	U. Madeira	17	29
7.	Casa Pia	17	28
8.	Atlético	17	28
9.	C. Lobos	17	27
10.	Louletano	17	26
11.	Barreirense	17	25
12.	Machico	17	25
13.	Estoril	17	24
14.	Marítimo B	17	21
15.	Sporting B	17	19
16.	Oriental	17	19
17.	Lus. Évora	17	14
18.	Camacha	17	12
19.	U. Micaelense	17	10
20.	Sesimbra	17	8

Resultados

Olhanense - Louletano, 1-0
Câmara de Lobos - U. da Madeira, 0-0
Seixal - Casa Pia, 0-1
Micaelense - Sporting "B", 0-3
Atlético - Marítimo "B", 3-0
Operário Desportivo - Machico, 1-0
Lusitano de Évora - Estoril-Praia, 0-2
Barreirense - Sesimbra, 2-0
Camacha - Portimonense, 0-2
Benfica "B" - Oriental, 0-2

18ª Jornada

Benfica "B" - Louletano
União da Madeira - Olhanense
Casa Pia - Câmara de Lobos
Sporting "B" - Seixal
Marítimo "B" - Micaelense
Machico - Atlético
Estoril-Praia - Operário Desportivo
Sesimbra - Lusitano de Évora
Portimonense - Barreirense
Oriental - Camacha

Campeonato Nacional de Futebol - III divisão

Série A

CL	EQUIPA	J	P
1	TAIPAS	16	32
2	MARIA FONTE	16	32
3	JOANE	16	32
4	SERZEDELO	16	32
5	VIANENSE	16	26
6	TER.BOURO	16	25
7	FÃO	16	24
8	LIMIANOS	16	24
9	AMARES	16	21
10	MIRANDÊS	16	20
11	VALENCIANO	16	20
12	VILAVERDENSE	16	19
13	MONÇÃO	16	18
14	MONTALEGRE	16	17
15	NEVES	16	16
16	CABECEIRENSE	15	13
17	MERELINENSE	16	12
18	P.SALGADAS	15	5

Monção - Valenciano, 3-1
Fão - Maria da Fonte, 1-0
Amares - Merelinense, 1-1
Pedras Salgadas - Vianense, 1-2
Taipas - Cabeceirense, 3-2
Vilaverdense - Mirandês, 3-1
Neves - Montalegre, 0-0
Terras Bouro - Serzedelo, 1-3
Limianos - Joane, 2-1

Série B

CL	EQUIPA	J	P
1	VILA REAL	16	29
2	DRAGÕES SAND	16	29
3	ESMORIZ	16	29
4	P.RUBRAS	16	28
5	REBORDOSA	16	26
6	LAMEGO	16	25
7	T.MONCORVO	16	25
8	AVINTES	16	22
9	TIRSENSE	16	21
10	PEDROUÇOS	16	21
11	RIBEIRÃO	16	21
12	AMARANTE	16	20
13	FIÃES	16	19
14	P.BRANDÃO	16	18
15	LIXA	16	17
16	RIO TINTO	16	16
17	LOUSADA	16	15
18	S.MARTINHO	16	13

Avintes - Paços Brandão, 2-0
Lixa - Vila Real, 1-1
São Martinho - Rio Tinto, 3-2
Tirsense - Lousada, 0-0
Pedras Rubras - Ribeirão, 3-3
Amarante - Torre Moncorvo, 1-1
Rebordosa - Drag. Sandinenses, 2-1
Lamego - Esmoriz, 0-1
Fiães - Pedrouços, 3-1

Série C

CL	EQUIPA	J	P
1	SOURENSE	16	35
2	OL.HOSPITAL	16	33
3	VALECAMB.	16	32
4	ESTARREJA	16	31
5	S. ROQUE	16	27
6	P.CASTELO	16	23
7	CESARENSE	16	23
8	AVANCA	16	21
9	GAFANHA	16	20
10	F.ALGODRES	16	19
11	SATÃO	16	19
12	MANGUALDE	15	18
13	OL. FRADES	16	18
14	GOUVEIA	16	16
15	MIRANDENSE	16	15
16	ANADIA	16	15
17	GUARDA	15	10
18	LOUSANENSE	16	8

Ol. Hospital - Valecambrense, 5-0
Sourense - Ol. Frades, 2-2
Guarda - Avanca, 1-1
P. Castelo - Fornos Algodres, 2-1
Gafanha - Lousanense, 4-1
Mirandense - Satão, 0-0
Gouveia - Mangualde, 1-0
Estarreja - Cesarense, 1-3
Anadia - São Roque, 0-0

Série D

CL	EQUIPA	J	P
1	BENFICA CB	16	42
2	EST.PORTAL.	16	34
3	BENEDITENSE	16	33
4	FAZENDENSE	16	27
5	PORTALEGRENS	16	27
6	PENICHE	16	26
7	PORTOMOSENSE	16	23
8	U.TOMAR	16	22
9	SERNACHE	16	21
10	SERTANENSE	16	21
11	MIRENSE	16	19
12	ALCANENENSE	16	18
13	BIDOEIRENSE	16	18
14	CARANGUEJEIR	16	16
15	FERROVIÁRIOS	16	16
16	U. SANTARÉM	16	15
17	ALMEIRIM	16	14
18	BOMBARRALENS	16	11

Bidoeirense - U.Santarém, 1-1
Bombarralense - Portomosense, 0-2
Est. Portalegre - Almeirim, 3-0
União Tomar - Caranguejeira, 1-1
Ferroviários - Semache, 2-0
Sertanense - Alcanenense, 2-0
Beneditense - Peniche, 1-0
Fazendense - Portalegrense, 4-1
Mirense - Benfica C. Branco, 0-6

Série E

CL	EQUIPA	J	P
1	OL.MOSCAVIDE	16	33
2	MAFRA	16	32
3	ODIVELAS	16	29
4	AG.CAMARATE	16	25
5	PORTOSANTENS	16	25
6	RIB.BRAVA	16	25
7	CORUCHENSE	16	24
8	1º MAIO	16	24
9	SACAVENENSE	16	23
10	SINTRENSE	16	23
11	ALCOCHETENSE	16	22
12	CALIPOLENSE	16	22
13	PONTASSOLENS	16	21
14	ELVAS	16	18
15	S.VICENTE	16	18
16	LOUREL	16	17
17	SAM.CORREIA	16	12
18	FANHÕES	16	11

Fanhões - Olivais e Moscavide, 1-3
Sintrense - São Vicente, 3-2
Calipolense - Samora Correia, 2-1
Mafra - Águias Camarate, 2-0
Odivelas - Pontassolense, 1-0
Ribeira Brava - Alcochetense, 4-1
Portosantense - Sacavenense, 2-0
Elvas - 1º Maio, 4-1
Coruchense - Lourel, 4-0

Série F

CL	EQUIPA	J	P
1.	Padernense	16	33
2.	Amora	16	33
3.	E. Lagos	16	30
4.	Pinhalnovense	16	28
5.	EV Novas	16	26
6.	Ourique	16	26
7.	F. Benfica	16	25
8.	Beja	16	24
9.	Quarteirense	16	24
10.	Lusitano VRSA	16	23
11.	Juv. Évora	16	21
12.	D. Fabril	16	21
13.	V. Gama	16	20
14.	Almancilense	16	18
15.	Castrense	16	17
16	Pescadores	16	14
17	Palmelense	16	13
18	Almada	16	11

Pinhalnovense - Palmelense, 3-0
Lusitano VRSA - Almansilense, 2-1
Esperança Lagos - Amora, 2-0
Almada - Beja, 0-2
Ourique - Futebol Benfica, 1-0
Juv. Évora - Castrense, 7-1
Est. Vendas Novas - Pescadores, 4-0
Fabril Barreiro - Vasco Gama, 2-5
Quarteirense - Pademense, 2-1

PASSAPORTES FALSOS TAMBÉM EM INGLATERRA

O avançado lituano Internacional Tomas Danilevicius, que joga na 'Premier League', em Inglaterra, ao serviço do Arsenal, pode ser expulso de terras de 'Sua Majestade' se uma investigação do Ministério do Interior provar que entrou no país com um passaporte falso. Danilevicius utilizou um passaporte grego para se transferir do Lausana (Suíça) para a equipa londrina, num negócio realizado em Dezembro que envolveu o pagamento de 500.000 libras (cerca de 155 mil contos) ao clube suíço. Desde que foi contratado pelos "Gunners", o avançado lituano alinhou em dois encontros da 'Premier League' e num jogo da terceira eliminatória da Taça de Inglaterra, frente ao Carlisle, sempre na condição de suplente. Os dirigentes do Arsenal temiam que a equipa fosse punida pela Federação Inglesa (FA) por alinhar com um jogador inelegível, mas, segundo o organismo máximo do futebol inglês, só o futebolista pode sofrer sanções, excepto se se provar que o clube tinha conhecimento da existência de problemas com o seu passaporte.

BASQUETEBOLISTA AGRIDE ÁRBITRO COM GRAVIDADE

Um basquetebolista agrediu na quarta-feira um árbitro, que está em risco de ficar cego, durante um jogo do campeonato provincial da Argentina, noticia a imprensa local. Elnes Bolling, nascido nas ilhas Virgens mas possuidor de um passaporte argentino, é um "poste" com 2,06 metros de altura, e no jogo em questão, descontente com as decisões do árbitro, Fabian Blumenblant, resolveu esmurrá-lo, fracturando-lhe o maxilar e provocando-lhe uma paralisia facial. De acordo com os médicos, que deverão operar na quinta-feira o árbitro, Blumenblant corre o risco de perder a visão.

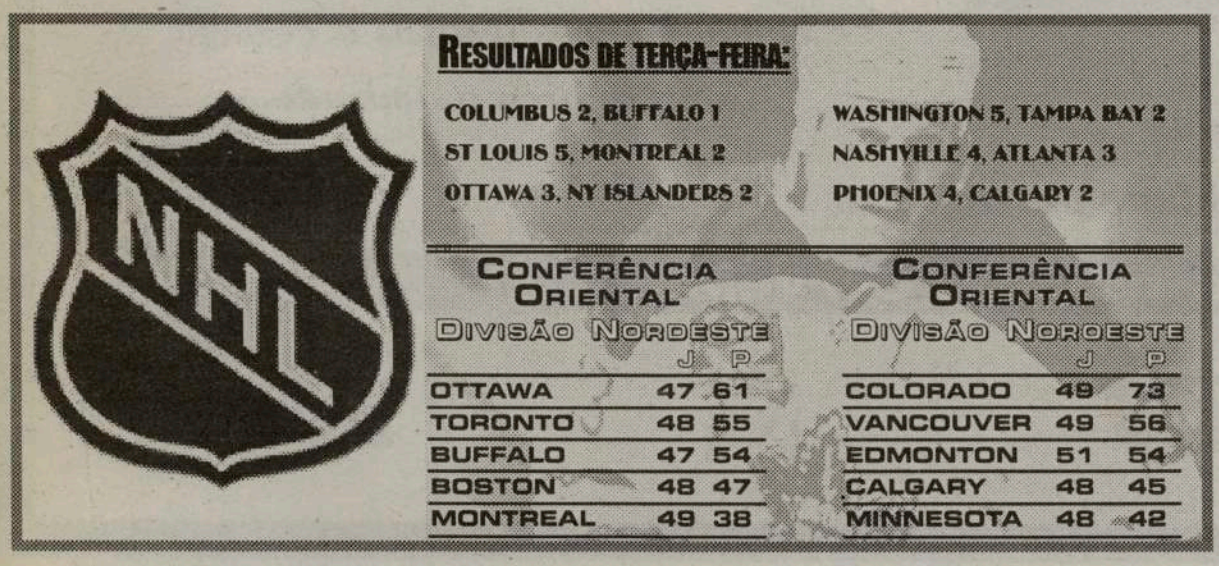

Resultados de terça-feira:

COLUMBUS 2, BUFFALO 1
ST LOUIS 5, MONTREAL 2
OTTAWA 3, NY ISLANDERS 2
WASHINGTON 5, TAMPA BAY 2
NASHVILLE 4, ATLANTA 3
PHOENIX 4, CALGARY 2

Conferência Oriental — Divisão Nordeste

	J	P
OTTAWA	47	61
TORONTO	48	55
BUFFALO	47	54
BOSTON	48	47
MONTREAL	49	38

Conferência Oriental — Divisão Noroeste

	J	P
COLORADO	49	73
VANCOUVER	49	56
EDMONTON	51	54
CALGARY	48	45
MINNESOTA	48	42

Açores

Equipa	J	P
1. LUSITÂNIA	13	29
2. Madalena	13	28
3. Sto. António	13	23
4. Praiense	13	21
5. Angrense	13	18
6. Santiago	12	17
7. Flamengos	13	13
8. Vilanovense	13	12
9. Vila Franca	13	9
10. Lajense	12	7

13ª Jornada

Madalena - Lajense, 1-0
Santiago - Vila Franca, 2-1
Angrense - Flamengos, 1-0
Sto. António - Lusitânia, 2-2
Vilanovense - Praiense, 3-0

14ª jornada

Vila Franca - Lajense
Flamengos - Santiago
Lusitânia - Angrense
Praiense - Sto. António
Vilanovense - Madalena

Na 1ª. Liga todos jogam ao "xadrez"...

Já contávamos que a jornada 18 trouxesse "rombos" na classificação geral e em algumas das equipas "proíbidas" de perder.

Tudo correu favorável aos "Bês" da Liga: Boavista, Benfica e Belenenses. O Boavista venceu dificilmente o inquieto Beira Mar, por 1-0; o Benfica bateu em duelo de gigantes o FC Porto, por 2-1 e, Os Beleneneses, cilindraram os homens do Desportivo das Aves, por 5-0. "Bês" a quererem ser "Ás"...

Todos jogaram ao "xadrez" na 18a. jornada, permitindo o avanço dos "axadrezados" no cimo da tabela, agora com 41 pontos, seguido do FC Porto com 37, no terceiro lugar o Sporting com 36 e, na 4a. posição, Benfica e Belenenses, com 34 pontos cada um. Em 6o. lugar, o Sp. Braga, com 33 pontos, outro dos clubes da Liga que tem dado boa conta do recado esta época.

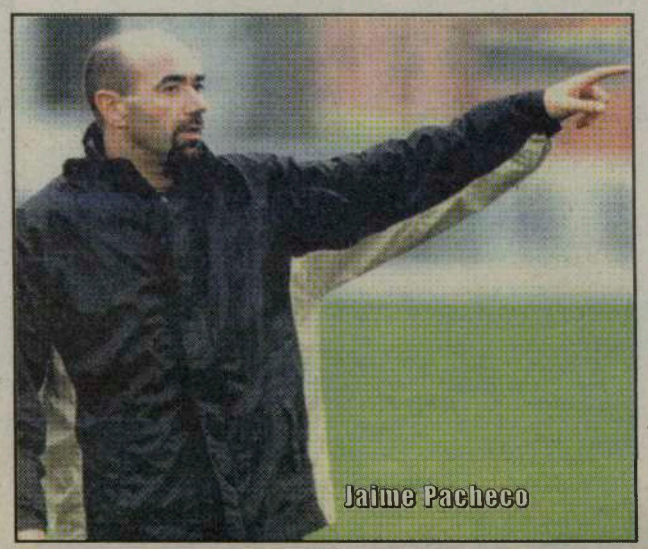
Jaime Pacheco

Seguem, a partir do 7o. lugar, aproximadinhos, Paços de Ferreira, União de Leiria, Salgueiros, Farense, Marítimo, Alverca e Beira Mar. Depois, abaixo dos 20 pontos e a começar no 14o. posto, Guimarães, Campomaiorense, Desportivo das Aves, Gil Vicente e Estrela da Amadora, este último, com uma estrela já muito pálida.

Depois de mais uma "doida jogatana" de desempate entre Benfica e FC Porto, 3 jogos em meia-dúzia de dias, para a Liga e Taça, a 19a. jornada espreita com mais uns quantos jogos de se lhe "tirar o chapéu"...

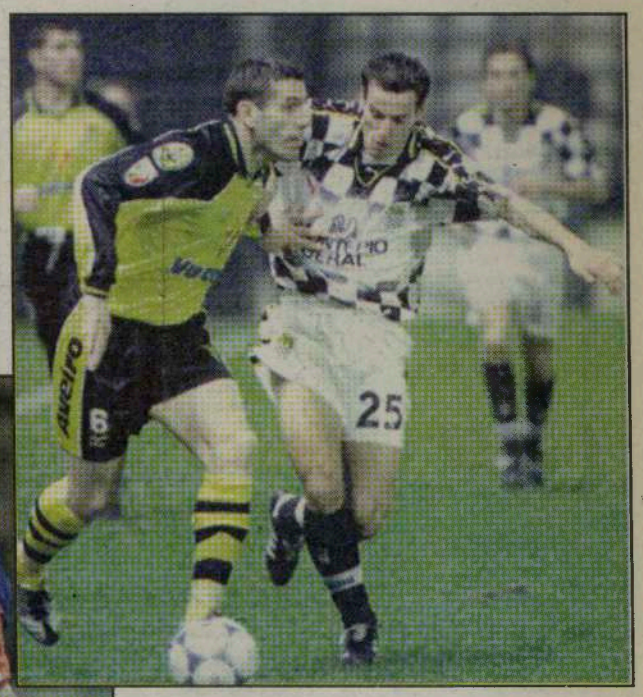

Sexta-feira, 26 de Janeiro, Sp. Braga-Estrela da Amadora, às 4pm, com transmissão na SporTV. No Sábado, FC Porto-Belenenses, às 11h30 da manhã, com transmissão na SporTV e, às 2pm, o Sporting-Guimarães, com transmissão na RTPi.

No Domingo, dia 28, às 10h00 da manhã, D. das Aves-Paços de Ferreira; às 11h00 da manhã, Salgueiros-Campomaiorense; Gil Vicente-Marítimo e Alverca-Farense. Mais tarde, às 13h00, União de Leiria-Boavista, com transmissão na TVI e Beira Mar-Benfica, às 4pm, com transmissão na SporTV.

Que tal? Ao jeito que você gosta, com diz o irmão brasileiro...

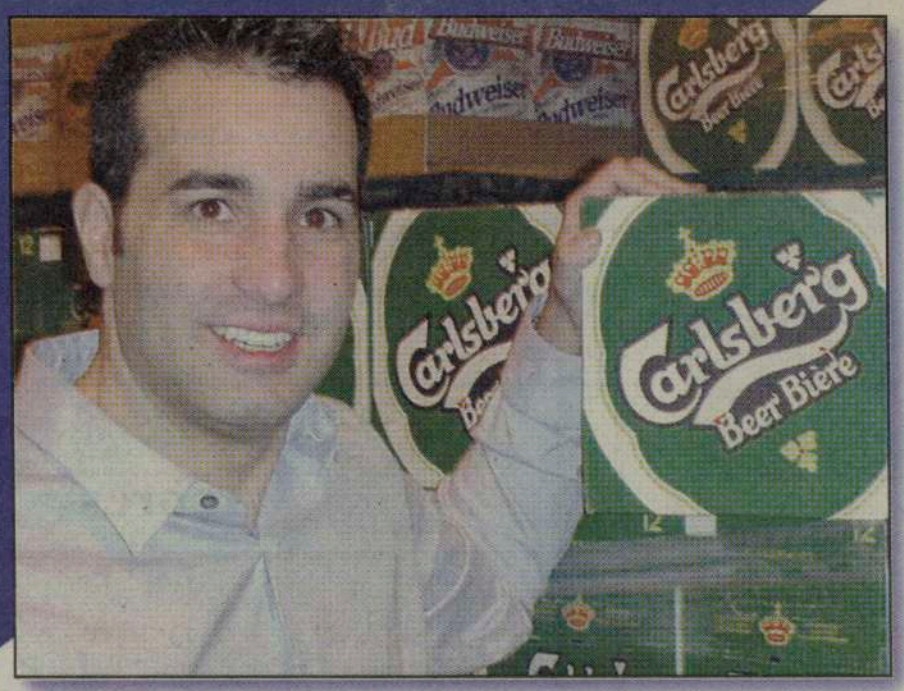

Bob Raposo
novo representante de vendas
da Labatt para a comunidade portuguesa.

Labatt

Já experimentou dar alma às suas festas com a cerveja CARLSBERG?
Dê aos seus familiares e amigos cerveja geladinha Carlsberg e vai perceber a razão de tanta alegria.
Neste novo milénio ofereça aos seus companheiros festivos a cerveja que reforça a amizade.

As nossas cervejas