Pág. 24

NUNO MOUZINHO ESTEVES, CORRE EM TORONTO

Pág. 10

DR. JOÃO MÁRIO MASCARENHAS, COM A EXPOSIÇÃO MUSEU DA REPÚBLICA

Pág. 16

PROTESTOS EM PORTUGAL CONTRA A GUERRA

CANADIAN PUBLICATION MAIL AGREEMENT #1414526

O MILÉNIO

PORTUGUESE-CANADIAN NEWSPAPER • FRIDAY 16th APRIL, 1999 • ANO II EDIÇÃO Nº22 • PREÇO: 50¢ INCL. GST

Mário Soares cabeça de lista do PS para as eleições europeias

.António Guterres classificou sábado como "um sonho" a presença de Mário Soares no lugar de cabeça de lista do PS para as eleições europeias. Num breve discurso, que antecedeu a intervenção do ex-chefe de Estado, o secretário-geral optou fazer uma vasta série de elogios ao fundador do seu partido e por se pronunciar contra uma Europa "marcada por egoísmos nacionais". "Se porventura já era uma honra ser secretário-geral do partido que ele fundou, se já era uma enorme honra continuar como primeiro-ministro a obra que realizou ao assumir a chefia de dois governos que salvaram Portugal da bancarrota, o destino ainda me deu a honra maior de contribuir para que a voz de Portugal na Europa seja representada pela figura central do nosso regime democrático", declarou António Guterres referindo-se a Soares. Procurando eliminar dúvidas sobre a utilidade da candidatura de Mário Soares nas eleições de Junho próximo, o primeiro-ministro começou por sublinhar as "incertezas" existentes no mundo na viragem do milénio, período em que se assiste a uma "desestruturação política e desregulação económica". "Faz sentido a sua candidatura, porque a Europa e o mundo precisam de Mário Soares no Parlamento Europeu", invocando, depois, o facto de o

Continua na página 8

O cabeça de lista do PS para as eleições europeias, Mário Soares, é cumprimentado pelo Primeiro Ministro, António Guterres sob os aplausos do Presidente da A.R., Almeida Santos.

Eduardo Marcos, candidato PC por Davenport

3O conhecido advogado Luso-Canadiano, Eduardo Marcos, foi nomeado, por aclamação, para o círculo eleitoral da Davenport, às próximas eleições provinciais que, segundo nos informaram, terão lugar em fins de Maio ou princípios de Junho de 1999.

A nomeação teve lugar na sede-social do Sport Club Angrense, em Toronto.

Eduardo Augusto Marcos, nesceu em Miranda do Douro, em 27 de Janeiro de 1950 e, juntamente com os pais, chegou a Toronto com 9 anos de idade. Formou-se em advocacia na Faculty of Law-University of Windsor, em 1975.

Ainda jovem, Eduardo Marcos participou nos Pauliteiros de Miranda, em Toronto, por volta de 1966 e, mais tarde, em 1976, no Clube Transmontano, que foi formado por José Marcos, Avelino Marcos, Augusto Mendes e José Pereira, entre outros. O seu pai, o José Marcos, era o gaiteiro dos Transmontanos e, o jovem Marcos, dançava nos Pauliteiros...quando faltava algum dos habituais.

Já com o seu Cartório aberto, o Dr. Eduardo Marcos, passou a tratar de assuntos que afligiam os portugueses da área e, também, de Clubes, tais como o Canadian Madeira Club, Benfica Of Toronto, Sport Club Lusitânia e o Club Angrense de Toronto...

-Como surgiu esta oportunidade de entrar na política?

Continua na página 2

MONDETTA TELECOMMUNICATIONS INC.

55¢ por minuto para Portugal. Continente, Açores e Madeira

1-877-209-7355

Coluna sem vértebras

A importância de se chamar Zé

O Zé da Vesga, finalmente, começa a ser conhecido-reconhecido! Já não era sem tempo. O autor, compositor e interprete Zé da Vesga, de seu nome de baptismo, José Ferreira Soares, é merecedor das nossas homenagens e agradecimentos. Foi com muita alegria que li no Jornal de Válega, Ovar, datado de 24 de Janeiro de 1999, um trabalho da jornalista Glória de Sant'ana que evoca o "nosso" Zé da Vesga dizendo, em dado passo, "...o Zé da Vesga-' Poeta descalço' que tange as cordas da Poesia com emoção.". É verdade, o Zé da Vesga, escreve com emoção e paixão. E só ele sente o que escreve, por isso, canta a sua poesia com uma "voz" diferente.

Uma voz que chega até nós sem que a sintamos, penetrando suavemente e embriagando de sentimentos diversos. Por isso o Zé, ano-após-ano, e já lá vão mais de 25, é recebido de braços abertos em Ovar, com as suas músicas e letras para os "Cantares dos Reis". Por isso, também, o jornal da Vila de São João, terra adoptiva do Zé da Vesga desde tenra idade, dá notícia de que a Câmara Municipal de Ovar, em Janeiro de 1999, por sugestão do Vereador Artur Ferreira da Silva, vai agraciar o "promotor e divulgador dos valores culturais de Ovar", Zé da Vesga. O presidente da Câmara Municipal de Ovar, Dr. Armando França, não escondeu a sua satisfação pela unanimidade em relação a esta sugestão.

É justo! E é tempo de que reconheçam o contributo cultural do cidadão José Ferreira Soares, vulgo Zé da Vesga.
Parabéns, ó Zé.

JMC

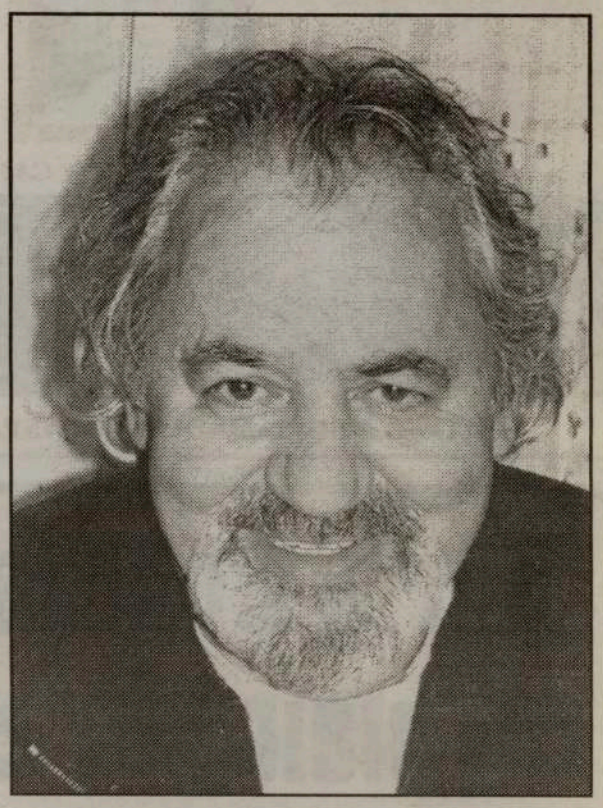

Continuação da página 1

Eduardo Marcos, candidato PC por Davenport

-Bom, há cerca de 2 meses, por insistência de amigos, tornei-me militante do Partido Conservador do Ontário. Como sou um admirador do trabalho de Mike Harris e, mais uma vez, pelo convite de amigos, resolvi aceitar a nomeação para o círculo de Davenport, porque reconheço que esta área tem falta de representação no Governo da Província. Assim, vou procurar proteger as pessoas da área, mas só o posso fazer, se estiver no Governo... Sou militante há dois meses mas sempre fui simpatizante do PC.
-Vai fechar o Cartório?
-Não, necessariamente. De qualquer modo estou no processo de encerramento do meu Cartório em Brampton mas, em Toronto, não fecharei pois conto com o meu companheiro de trabalho, o Dr. Michell Bouchard. Eu posso continuar, sempre que necessário, em part-time...
-Com quem vai lutar por Davenport?
-Vou ter que lutar com dois veteranos: o Liberal Tony Ruprecht e, o Neo-Democrata Tony Silipo.
Tenho fé de poder conseguir pelo menos um terço dos votos. 25% da população da Davenport é de descendência portuguesa, por isso estou confiante. Não sou um desconhecido. Há mais de 20 anos que tenho o meu Cartório na zona...
-Está realmente confiante?
-Sim, estou certo que Mike Harris vai continuar no Governo e eu quero lá estar também. Os meus filhos já estão com uma idade em que não precisam tanto de mim e, além disso, a mãe estará sempre atenta... Assim, posso dedicar-me à política mais à vontade.
-E, claro, o Marcos é da casa?
-É verdade, sou da casa. E, também, temos agora um partido que é capaz de fazer o que diz. Mike Harris, está prestes a cumprir tudo o que prometeu. Julgo que posso contar com os votos das pessoas conscientes. Na Davenport, somos três candidatos equivalentes, seja o que Deus quizer. Conto ser o mais feliz...
Na sala repleta de amigos, os cumprimentos e juras de apoio eram uma constante. Eduardo Marcos, tem razões para se sentir confiante.

TU CÁ TU LÁ com os Leitores

Houve festa e "Parabéns a Você", na CIRV-fm. O presidente Frank Alvarez fez anos e, claro, houve o bolo da praxe e o espumante na hora. O pessoal, numa demonstração de amizade, representou-se em peso e não se fez rogada: num ápice, bolo e espumante, desapareceram! Só ficou a boa disposição e a vontade de continuarmos a comemorar aniversários, todos juntos, por muitos anos e bons. Parabéns, Alvarez.

-O presidente do Vitória S.C. of Toronto, o amigo Manuel Fagundes, enviou-nos uma simpática carta onde informa as actividades do Clube nos dias 17, 24 e 25 de Abril. A 17, apresentação aos sócios da equipa de futebol sénior. Jantar e baile. No dia 24, apresentaçnao das "Velhas-Guardas", jantar e baile. No domingo, dia 25, excursão de autocarro ao CasinoRAMA, com refeição-bufet, incluída no preço. Info: (416) 534-4417.

-Os nossos amigos pioneiros da Ilha da Madeira, reunem-se sábado, dia 17, entre as 12:00 e as 14:00 horas, na sede-social do Canadian Madeira Club. Os pioneiros madeirenses vão apresentar as relíquias que possuem do seu passado no Canadá, para uma recolha de material para o Museu das Memórias, em Halifax. A festa de homenagem áqueles que chegaram a Halifax, Pier 21, nos bons-velhos-tempos, terá lugar dia 1 de Julho, em Halifax, Dia do Canadá e Dia da Região Autónoma da Madeira. Aquele abraço aos nossos pioneiros, por esta justa homenagem em Halifax. Info: (416) 977-7442.

O MILÉNIO

CANADIAN PUBLICATION MAIL AGREEMENT #1414526

O MILÉNIO - Semanário
Propriedade de Heart Communications Inc.

1087 Dundas St. West, Suite # 103,
Toronto M6J 1W9
Ontario-Canada
Tel: (416) 538-0940 Fax: (416) 538-0084
E-mail: info@omilenio.com

Publisher - Frank Alvarez
Director - José Mário Coelho
Sub-Director - Alberto Elmir

Chefe de Redacção - José Mário Coelho
Sub-Chefe de Redacção - Domingos Melo
Secretário - Raul (Ray) Mário Coelho
Paginação Electrónica - Jamie Iria

Colaboradores: Maria Fernanda, Maria C. Lusitana, Nuno Miller, Luís Fernandes, Debbie Silveira, Ana Fernandes.

Correspondentes:
Eduardo Saraiva (Lisboa),
João Lima (Ilha Terceira),
Gustavo Sousa Sá (Porto).

Publicidade: Manuel Gonçalves, Debbie Silveira, Bill Farsales, Bon Falcone, Raul Coelho.

Bureau in Ottawa-Hull
José Soares.
90 Boulevard Mont-blue Hull- Quebec, J8Z 1J4.
Tel: 819-777-2091. Fax: 819-777-6561
E-mail: lusologias@videotron.ca

Pequenas histórias de GENTE grande

Primeiros emigrantes continentais que sairam de Lisboa no dia 8 de Maio de 1953.

António Sousa, primeiro entre primeiros

Os anos não têm feito grande "mossa" no pioneiro António Sousa, nazareno de rija têmpera. Onde ele está, reina a boa disposição.

O António Santos e Sousa, nasceu em 3 de Junho de 1925, na Nazaré, belo rincão de Portugal, terra de homens do mar. Partiu em 1953 para o Canadá, tendo chegado na primeira leva de portugueses a Halifax, no velho Saturnia, a 13 de Maio de 1953.

Foi de imediato enviado para Sarnia, tratar de galinhas mas, por detestar tal situação, movimentou-se para Montreal onde se encontrou com o amigo Fernando Ramalho que lhe tratou do processo de ir para o Labrador, como ajudante de cozinheiro, do Chefe José Ramalho (pai do Fernando). Cozinhados da imigração...

Depois de alguns meses no Labrador, António Sousa, com "faro para o negócio", deslocou-se para Toronto onde, entre 1955 e 58, manteve o primeiro restaurante português aberto no Canada: "Portuguese Restaurant", na Nassau e Bellview. Curiosamente, António Sousa, vendeu o restaurante ao Chefe José Ramalho...

Este negócio foi o começo de muitos outros.

António Santos e Sousa, casou com a nazarena Maria Antónia Rocha e Sousa, nascida a 7 de Maio de 1924. Pode dizer-se que nasceram perto um do outro e viveram juntos toda a vida! O casamento teve lugar na célebre Igreja de Nossa Senhora da Nazaré, em 14 de Dezembro de 1949. Chegou ao Canadá em 1954 e, faleceu, em 25 de Outubro de 1997.

O primeiro filho do casal nasceu na Nazaré, em 19 de Fevereiro de 1951, de seu nome José Júlio Rocha e Sousa. É, professor e, actualmente, Vice-Principal da Saint Luigi Catholic School, em Toronto. José Júlio, é pai dos jovens Jorge, que nasceu em 3 de Agosto de 1977; Tanja Maria, nascida em 2 de Julho de 1988 e, Isacc, nascido em 17 de Dezembro de 1989.

Já em Toronto, nasceu o segundo filho do casal Maria Antónia e António Sousa, em 27 de Setembro de 1958. Trata-se do Chefe de Contabilidade do Royal Bank, em Mississauga, Anthony Charles Rocha e Sousa. Charles Sousa, é pai da Cristine, nascida em 30 de Junho de 1989; Justin, que nasceu em 15 de Abril de 1992 e, a Jessica, que nasceu em 15 de Agosto de 1996.

Uma família feliz e com raízes.

António Santos e Sousa, entre os anos 1955 e 1980, entrou em vários negócios, para além do já

Continua na página 4

Maria Antónia (sentada) e António Sousa (de pé), ladeados por filhos e netos.

Dra. Tatyana Craescu, D.D.S.

O mais completo e moderno serviço de cirurgia dentária, limpeza de dentes e cuidados com a boca.

☆Aceitam-se todos os tipos de seguros ☆Abertos à noite (Terças e Quintas)
☆Parque de estacionamento nas traseiras ☆Fala-se Português

Para uma consulta telefone: **787-8897**

1818 Eglinton Ave., w., suite 5, Toronto (esquina com a Dufferin)

Downtown (416) 345-9900

Compre antes do Verão pois os preços são mais económicos!

'99 PlymouthVoyager

$21,488*

Faça um lease por apenas $239/mês com $3590 de entrada.

V6 3l, automático, ar condicionado, 7 lugares, janelas, portas e espelhos eléctricos, rádio AM/FM, portas laterais de ambos os lados, e muito mais.

Neons usados em estado impecável

Automáticos, ar condicionado e quilometragem baixa!

Desde $10,995 *mais impostos*

Apenas $17,488* *com financiamento a 3.8% por 48 meses.*

Chrysler Neon de 2000

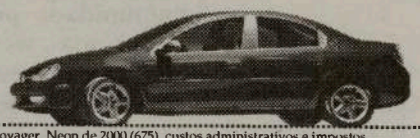

Assentos em tecido, motor 2,0 l, ar condicionado, volante móvel, espelhos laterais, e muito mais.

* Mais transporte (855) Voyager, Neon de 2000 (675), custos administrativos e impostos.
Lease "Gold Key" de 36 meses após aprovação de crédito, mais transporte, prestação do primeiro mês, custos administrativos e impostos. Deposito de segurança poderá ser necessário. 240,000km/ano, 12 cêntimos/km em excesso.

Contacte a equipa de representantes portuguesa da *Downtown Chrysler*, **1030 King St., W. na esquina com a Shaw**

Celina Santos

Vasco Rodrigues

António Martinho

Continuação da página 3

Pequenas histórias de GENTE grande

mencionado primeiro restaurante português. Em 1956, em sociedade com José Correia, formou "Correia & Sousa Portuguese Impor-ters" e, por acréscimo, algumas peixarias em Toronto e 1 em Winnipeg, para dar vazão ao peixe que importavam.

Por volta de 1958, fez sociedade com Delkar Maia, na Padaria Ibérica e na Pastelaria Ibérica, durante 5 anos.

Nos anos 70, em sociedade com Raúl Costa, teve a "Toronto Advertising Co.", que negociava com calendários, canetas, etc...

Entre os anos 70 e 80, juntamente com os filhos Charles e José Júlio, formou a firma Lift Finance Inc. e, também, a nível pessoal, a firma A. Sousa Enterprises, para compra, remodelação e venda de casas.

Hoje, reformado desde 1991, descansa as fadigas da vida, junto da enorme prole que compõe a sua família e, ainda, dos muitos amigos do peito que mantém, embora com a grande saudade da perda da sua Maria Antónia.

António Sousa diz, por graça, que chegou ao Canadá com 400 dolares portanto, olhando aos tempos, com mais dinheiro que hoje. Também, mais a sério, continua a recomendar que, "se gastares 12 quando ganhas 10, nunca vais longe!".

António Santos e Sousa, foi sempre um defensor acérrimo das coisas portuguesas e da educação. Quando fazia parte da Direcção da Escola de Português do First Portuguese (1971), desenhou e mandou fazer o emblema escolar, com a frase: A educação é a nossa arma.

António Sousa, é o sócio número 1 do First Portuguese e, naturalmente, um dos sócios fundadores, facto que aconteceu em 23 de Setembro de 1956. Foi seu presidente, em dois mandatos: 1960 e em 1975. Continua sócio activo e com as quotas em dia...

António Sousa, é também um dos fundadores e sócio número 12, do extinto Nazaré Recreative Club, que foi fundado em 21 de Março de 1968. Hoje, resta o Rancho Folclórico, de tão grata memória. O Rancho teve a dinamização de muita gente mas, com muita paixão, da família Batalha. António Sousa, foi director do Rancho.

Devido à grande actividade que sempre teve, profissional e recreativa, sempre que a saturação lhe chegava, pegava na mala de viagem e, com a sua inseparável Maria Antónia, ia para onde houvesse Sol, dois ou três dias... Ainda hoje, possui casas de lazer, na Nazaré e na Florida.

Foi um pioneiro que correu "seca e meca" no Canadá. Halifax, Sarnia, Bunf -uma maravilha que todos deviam conhecer!-, Winnipeg, Calgary, Labrador, Kitimat, Newfoundland, Prince Eduard Island, Nova Scotia, Quebec, Montreal, Toronto, Ottawa, etc, etc...

Já está cansado de correr. Agora, nas calmas, nada na piscina do complexo habitacional onde vive, passeia com os amigos dos velhos tempos nos Centros Comerciais, convive com a família, e, participa como pode, nas actividades comunitárias. Tem orgulho no que fez e no que conseguiu. E, nós, os mais novos, que caminhamos nas estradas desbravadas pelos pioneiros, temos orgulho nele e em todos quantos vieram nesses tempos e tanto nos deram. Felicidades!

JMC

Rancho da Nazaré, 1o. prémio no Festival Internacional, em 1964, Toronto, tendo ao centro o director António Santos e Sousa.

Dr. Vitalino Canas, em Toronto

O actual Secretário da Presidência do Conselho de Ministros, Dr. Vitalino Canas, vem a Toronto, por ocasião das comemorações dos 25 anos da Revolução de 25 de Abril de 1974.

O Dr. Vitalino Canas, terá um jantar-recepção no dia 20 de Abril, no Dundas Banquet Place, numa realização da ACAPO e da Federação dos Comerciantes e Profissionais Portugueses.

Informações e reservas pelos telefones: (416) 536-5961 ou (416) 537-8874.

No dia 22, pelas 11:30 da manhã, o Dr. Vitalino Canas preside à cerimónia de descerramento das placas toponímicas com os nomes das novas ruas MINHO Boulevard e AÇORES Avenue, em Toronto.

Igualmente presentes estarão os Vereadores Mário Silva, da área de Trinity-Niagara (Ward 20) e Betty Disero, da área Davenport (Ward 21), bem como diversas entidades conhecidas da comunidade portuguesa. Após a cerimónia será oferecida uma recepção no restaurante New Casa Abril. A Associação Cultural do Minjho, através do seu presidente João Martins Dias, convida os portugueses em geral a participarem nesta consagração da comunidade portuguesa, dia 22 de Abril, no novo bairro da Shaw St., a norte da Dupont, em Toronto.

Mais informações, pelo telefone: (416) 241-1183.

ERVANÁRIA VITÓRIA inc.

PRODUTOS NATURAIS E MEDICINA HOMEOPÁTICA

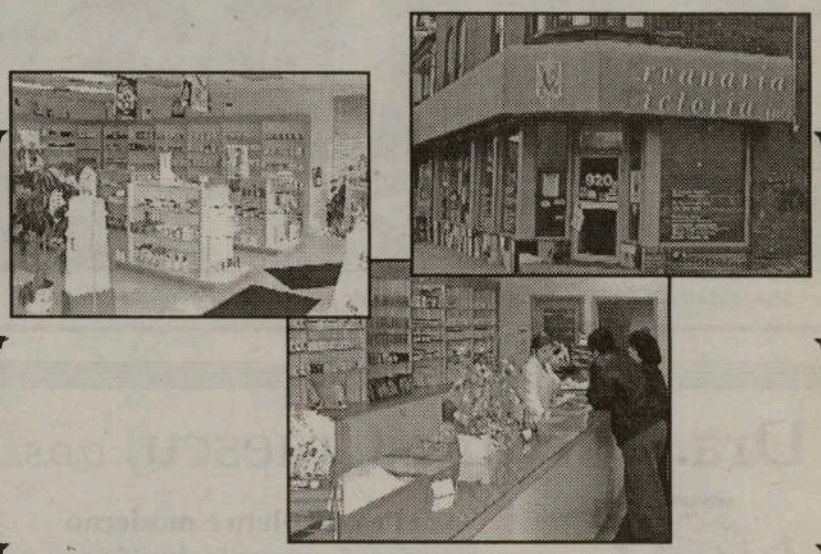

Marque uma entrevista com o Naturista Homeopata António Medeiros, já com muitos anos de experiência, o qual poderá ajudar na solução dos vossos problemas.

Visite-nos no 920 Dundas Street West
Telefone: (416) 603-7978

Prémio do Concurso de Contos em Língua Portuguesa vai para um cidadão luso-canadiano

Por Denise Guimarães
deniguima@hotmail.com

Depois de várias horas de análises e de muita discussão, a comissão julgadora do Primeiro Concurso de Contos do BrasilNet escolheu, no último dia 10 de abril, os grandes vencedores do evento. O 1º. lugar foi para o português Manuel Fernando Alves, com o conto "Os Poetas Envelhecem Mais Cedo" (de Brampton); em 2º. lugar ficou o brasileiro Newson Fonseca com o conto "O Condenado" (de Mississauga), o 3º. lugar foi para o brasileiro Fernando Bandeira, com o conto "História não Contada de Marat em Seis Atos" (de Oakville) e em 4º. lugar ficou a brasileira Andréa Dompieri Furlan, com o conto "Crime Passional no High Park" (de Toronto). Os prémios para os ganhadores serão os seguintes: 1o. LUGAR: troféu e um cheque de cdn $1.000,00 2o. LUGAR: troféu e um cheque de cdn$500,00 3o. e 4o. LUGARES: placas de Menção Honrosa. A entrega dos prémios será no dia 24 de Abril, durante um coquetel na sede do BrasilNet: 1071 King Street West, em Toronto, às cinco horas da tarde. Durante a solenidade, haverá uma palestra sobre a Língua Portuguesa, suas variações e geografia. A entrada é gratuita, mas, os interessados devem confirmar presença até o dia 20 de abril pelo tel.: (905) 507-4193 ou enviar e-mail para psimas@aracnet.net . O diretor do Brasilnet responsável pelo concurso, Paulo Simas, disse que diante do sucesso e do excelente retorno que teve de toda a comunidade com o concurso, outras actividades serão realizadas para promover cada vez mais a língua portuguesa no Canadá. " O concurso serviu para revelar vários talentos e alguns poderão, talvez, serem lançados no mercado editorial", destacou ele.

Paulo Simas aproveitou para agradecer, através do jornal O Milénio, a todas as pessoas que contribuíram para a realização deste evento e aos patrocinadores. "Parabéns aos vencedores e também aos perdedores, pois, o importante é competir ", concluiu.

No "LUSITÂNIA" venerou-se Nossa Senhora das Graças

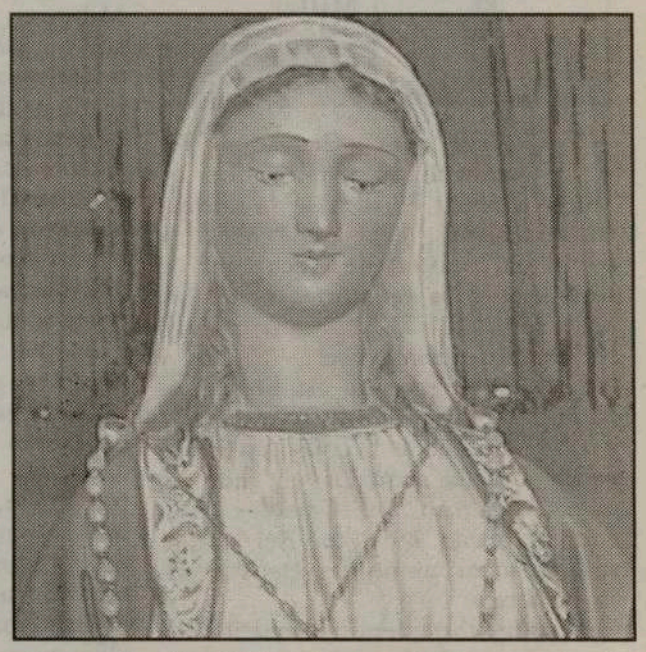

Em dia do 23º aniversário a actual direcção do Lusitânia quis, uma vez mais, levar a cabo uma das tradições do clube.

Neste sentido, voltou a acontecer a procissão em honra de Nossa Senhora das Graças. Trata-se de um evento religioso que tem lugar dentro do próprio edifício, onde está localizada a sede do clube e ao qual assiste numeroso grupo de associados.
Como é uma festa de cariz religioso, contou com a presença do Padre Pires, que em breves, mas sintomáticas palavras, pediu aos presentes, crentes ou não, para que mantivessem a elegância que o momento exigia o que viria a acontecer.
Deodato Garcia, na qualidade de presidente do Lusitânia, agradeceu a todos os presentes, ao mesmo tempo que recebia uma série de lembranças de outras colectividades, que não deixaram de marcar presença na festa de anos, de um dos clubes de maiores tradições da ilha lilás.
De salientar, o elevado número de jovens que assistiram a esta festa do Lusitânia, o que denota bastante, o interesse dos mais novos em aprender, para continuar com as tradições da ilha Terceira em terras do Canadá.

Deodato Garcia fez questão em que fossemos os primeiros a divulgar a vinda, no mês de Maio, das velhas guardas do Lusitânia de Angra do Heroísmo, para um jogo com velhas guardas locais. Parabéns à direcção e associados e que a data se repita por muitos e bons anos.

Luís Fernandes

Causa Real diz que monarquia é regime para o terceiro milénio

) Congresso da Causa Real efiniu segunda-feira, na Guarda, a monarquia como o egime que "melhor se adequa os desafios de Portugal no erceiro milénio", onsagrando um chefe de stado "independente e quidistante" dos partidos.

congressistas representantes das 21 Reais sociações portuguesas entenderam que "uma efia de Estado que, não constituindo a ambição al de uma carreira política (como sucede no gime republicano), não fica refém dos jogos do der do partido a que pertence ou do eleitorado e a elegeu, nem alinha a sua conduta pela mera ntabilidade dos apoios eleitorais de grupos de eresse económicos ou corporativos, de vária lem". As conclusões do Congresso referem que Instituição Real é a própria Nação colocada na efia de Estado" e que "consegue como nenhuma ra estabelecer a ponte entre nosso passado, presente e uro". O congresso, presidido o ex-deputado do CDS/PP gueira de Brito, salientou da que "ser monárquico nos s de hoje, nada tem que ver n ultrapassadas ideias de vilégio, qualquer que ele seja, s saber defender e afirmar o eresse colectivo da Nação, no quadro de um Estado que se quer de direito, democrático, moderno, progressivo e solidário". A cerimónia de encerramento do Congresso, que contou com cerca de cem participantes, foi presidida pelos Duques de Bragança, tendo Duarte Pio defendido a solidariedade entre as regiões e condenado "o apoio ao consumismo e não à produção". Sobre a causa de Timor-Leste, as conclusões reconhecem "o esforço louvável da diplomacia portuguesa e algumas das positivas evoluções conseguidas nos últimos dois anos", embora "insuficientes à luz dos mais recentes massacres realizados ou instigados pelo Estado indonésio".
É preconizado que Portugal encontre junto da União Europeia, dos Estados Unidos e da Austrália "razões suficientes para uma verdadeira intervenção de fiscalização e controle no terreno, sobre a égide das Nações Unidas".
Os defensores da Causa Real entenderam ainda que os termos em que está proposta a consulta popular são "redutores e passíveis de não concretizarem o que realmente está em jogo: ir ao encontro da vontade efectiva dos timorenses, no futuro que querem para o seu país".
Sublinham que "se de facto as duas únicas vias previstas são a independência ou qualquer forma de tutela indonésia, fica excluída a possibilidade de os timorenses optarem pelo vinculo a Portugal, num processo de autodeterminação que melhor se ajuste às efectivas condições políticas e económicas do território".

ECO AÇOR
TRAVEL SERVICE INC.
Viagens☆Traduções ☆Serviço Consular ☆Income Tax☆ Carga Diversa☆ Automóveis Para Qualquer Destino.
Agora a receber carga até 24 de Abril
421 College St., Toronto, Tel: 603-0842

Crónicas da História de um Povo

Por: Nuno Miller

O papel das Cruzadas foi determinante para que os Reis de Portugal e da Europa conseguissem levar a "cabo" a complexa tarefa de recuperar e restabelecer os territórios ocupados pelos Mouros.

No entanto, pergunta-se:

Que relação poderá estabelecer-se entre a Teologia de paz, fraternidade e amor Cristão e a constituição de vários braços armados em que os guerreiros são os Cristãos que combatem ao lado do Rei e dos senhores em nome de Deus e da Santa Igreja?

Que contexto poderá ter contribuído para tal tomada de posição?

Porque teria Urbano II iniciado esta guerra em 1095?

Por um lado, compreende-se que o poder da Igreja era já tal, a nível político, jurídico, administrativo, mesmo ideológico e cultural que facilmente , em troca de favores espirituais, conseguia impor esta doutrina às populações.

Também são conhecidas as pressões religiosas, e outros constrangimentos e inibições de várias ordem sobre as populações.

A organização das Cruzadas e a proliferação das Ordens Religiosas Militares foram os mais fortes sintomas destes anos em Portugal e na Europa vindo a marcar toda a idade média a vários níveis.

Vejamos agora, como apareceram e como se caracterizou a sua actuação ao longo dos tempos.

Tiveram origem na Palestina em alguns Mosteiros que se dedicavam à assistência social, a peregrinos, doentes ou a gente carente.

Com as constantes ameaças aos lugares Santos resolveram vestir a capa e a espada empunhando a Cruz de Cristo e tentar impedir que as investidas continuassem.

No início, a sua actividade tinha âmbito internacional tendo, mais tarde, assente "arraiais" na Europa e em Portugal, adquirindo mesmo poderes soberanos em certos casos.

Comecemos por apreciar a forma como se manifestava o seu poder.

A autenticação e o reconhecimento do valor jurídico de vários actos ou documentos da época passava pelo "carimbo" Eclesiástico.

Já em 1100 é conhecida a Bula de Pascal II que interditava o acesso dos cristãos da Península Ibérica à Terra Santa.

Era pela Bula que o Papa reconhecia as nações, cobrando para tal um valor monetário.

D. Afonso Henriques deu um cunho espiritual Cristão à reconquista, oferecendo várias terras recuperadas à Igreja, vindo a receber em 1179 a Bula "Manifestis Probatum" em que era reconhecido como rei de Portugal passando assim, a beneficiar da protecção Eclesiástica da santa Sé e dos seus braços armados.

A primeira Bula concedida a Portugal foi a "Cum autores e factores" na sequência da ajuda aos combates contra os Mouros na Península Ibérica, em Portugal e nas Cruzadas em Jerusalém.

Outras Bula se seguiram sempre com o intuito de motivar e reconhecer o esforço no combate aos Mouros.

De destacar em Portugal o desempenho nestas lutas do prior de Santa Cruz na conquista de Santarém e do Arcebispo de Braga na conquista de Lisboa, a demonstrar a especial aplicação dos clérigos nesta causa.

Para que fiquemos com uma ideia mais completa registe-se, por exemplo que a Ordem dos Templários, fundada em Jerusalém, já actuava em Portugal no tempo de D. Teresa, tendo ajudado na tomada do castelo de Pombal.

Esta veio a instalar-se no castelo de Tomar, sob o comando do mestre Gualdim Pais.

Para além destas, outras há a registar tais como:

A Ordem dos Hospitalários que acentou "arraiais" no Mosteiro de Leça, indo mais tarde para Flor da Rosa, no Alentejo perto do Crato.

A Ordem de Calatrava, com origem em Castela.

Instalou-se em Évora e de seguida em Avis, passando a chamar-se Ordem de Avis.

A Ordem de Santiago de Espada ou dos Espatários, com raízes em Castela.

Veio a acomodar-se no Castelo de Palmela por volta do ano 1170.

Como se pode verificar, a falta de um exército nacional deixou um vazio na defesa e passaram a ser as Ordens a par com os meios possíveis a colaborar na tarefa da reconquista.

Também ajudavam a ordenar os territórios reconquistados e a disciplinar as populações.

Voltarei a falar deste assunto numa próxima oportunidade.

ASSINE E DIVULGE

O MILÉNIO

Assinatura anual no Canadá, por apenas $48, incluindo o GST, para EUA $75. e Europa $130.

Envie a sua inscrição através do FAX: (416) 538-0084

Faça de << O MILÉNIO >> a sua companhia semanal.

Nome: _____

Morada: _____

Telefone: _____

Para mais informações: (416) 538-0940

Plano Nacional da Água pronto em 2000

A ministra do Ambiente, Elisa Ferreira, salientou esta semana em Serpa a importância de uma gestão eficaz da água e garantiu que, como previsto pelo Governo, o Plano Nacional do sector vai estar pronto no ano 2000. Elisa Ferreira falava aos jornalistas durante o Plenário dos Municípios da Bacia Hidrográfica do Rio Guadiana, organizado pela Associação Nacional de Municípios Portugueses (ANMP) e que serviu para debater não só o Plano de Bacia daquele rio mas também o Convénio Luso-Espanhol dos Rios Internacionais.

A elaboração dos Planos de Bacia dos vários rios está a andar, segundo a governante, a "muito bom ritmo", prevendo-se que os documentos possam estar concluídos "ainda no final deste ano". Não descartando, contudo, que "alguns" possam ficar prontos só no "primeiro trimestre do próximo ano", Elisa Ferreira tentou transmitir o empenhamento que o Governo tem dedicado à matéria para conseguir "cumprir o calendário estabelecido e ter o Plano Nacional da Água totalmente finalizado em 2000". Para a concretização desse objectivo 'a tempo e horas', sublinhou, ocupam um lugar importante "os contributos positivos da Convenção Luso-Espanhola na gestão dos rios internacionais". Um documento que desde que foi assinado tem sofrido contestação de alguns sectores, mas que Elisa Ferreira defende, congratulando-se por no passado dia 26 de Março ter sido aprovado por unanimidade pelos 80 conselheiros do Conselho Nacional da Água, composto por representantes dos municípios, associações ambientalistas e especialistas na matéria.

A música que a gente gasta

Ora... Temos os ataques aéreos na Jugoslávia e no Iraque, a África está cansada das violações dos direitos fundamentais e humanos que também vão sendo praticados noutros lugares deste planeta que visto da lua parece um paraíso, facto que só pode ser contrariado depois de se conhecer a humanidade.

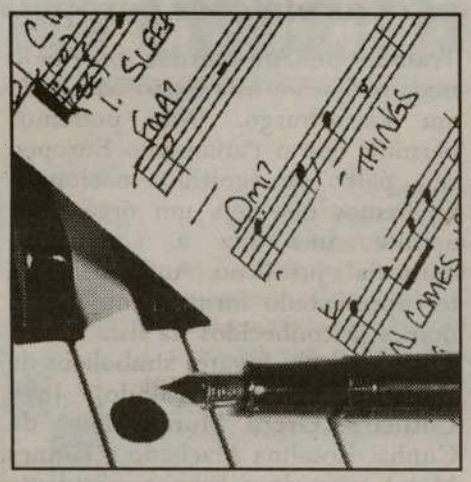

A arrancada para o milénio está a ficar cheia de nódoas de sangue que, mais uma vez, deixarão marcas profundas na triste existência mortal. As notícias deprimem-nos e atacam o nosso espírito violentamente, obrigando-nos a tomar posições de contra ou a favor e muitos, mesmo não o querendo fazer, a isso são obrigados... Porquê?... Não faço a mínima ideia! Parece que é uma coisa que, vinda não sei donde, nos obriga a dizer estou, ou não estou de acordo. Parece que, os sem acordo... quer dizer, os neutros não têm direito à vida. Olha, olha!... Este não tem opinião... Este não sabe o que anda cá a fazer... Isto é um lugar comum no raciocínio universal. Eu atrevo-me a afirmar que não sei o que ando cá a fazer. Não sei o que vim cá fazer nem sei o que constitui a minha missão nesta terra. É que não sei mesmo. Nasci sem saber ler nem escrever e depois, disseram-me que eu era católico romano e que tinha que ir à tropa. Quer dizer... logo ao princípio escolheram por mim e ordenaram-me o que eu devia ser. Logo, fiquei limitado e, de certo modo por exemplo, contra as outras religiões porque lá me diziam na catequese que só havia um Deus que era o nosso. Ora, a ser assim os outros que tinham um ou mais Deuses estavam errados e eu não conseguia perceber porque é que os outros não eram também católicos. Depois fui estudar e lá comecei a encher o intelecto com sabedoria, com a história universal, e ciências e coisas que documentam a ascensão do homem, produto da sua suprema inteligência. O rei e senhor da Terra e se calhar do Universo também. E se por um lado me orgulhava em ir adquirindo tamanha sabedoria, por outro ia crescendo dentro de mim o desapontamento por ir aprendendo ao mesmo tempo, que a humanidade não era assim tão boazinha e que, em nome de Deus se cometeram, e cometem, as mais bizarras atrocidades. As guerras e as batalhas começavam com o pedido de uma vitória a Deus e terminavam com o agradecimento pela derrota do inimigo. Por isso D. João I mandou construir o Mosteiro da Batalha por voto a Nª Senhora, na Batalha de Aljubarrota. E quem perdia? Como trataria o seu Deus? Provavelmente sairiam airosamente da situação dizendo que: Perdemos uma batalha mas não perdemos a guerra. Ou então: Da próxima vez destruiremos o inimigo porque Deus está connosco. E foi mais ou menos por aí que eu comecei a perguntar: Mas afinal o que é isto de matar em nome de Deus? Bem... Isto dá uma história muito grande e o papel está a acabar. Vamos então para o final. Eis então parte da razão que me leva a concluir que ninguém sabe o que anda cá a fazer porque, está visto, quem apregoa que o sabe está sujeito a matar o vizinho. Este mundo precisa urgentemente de muito bom humor porque rir é muito bom para a saúde e não é preciso tomar posição nenhuma. Agora... o que é preciso é perceber a anedota.

Domingos Melo

O MILÉNIO

Faça já a sua *assinatura* e receba em sua casa as últimas notícias da comunidade e do Mundo

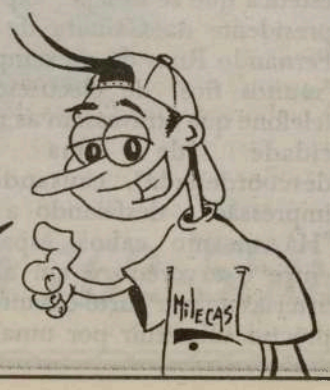

ADDISON ON BAY

ADDISON ON BAY E JOE DACOSTA OFERECEM NA COMPRA DE UM CARRO NOVO OU USADO PREÇOS SENSACIONAIS E FINANCIAMENTO EXCELENTE!

PONTIAC

CADILLAC

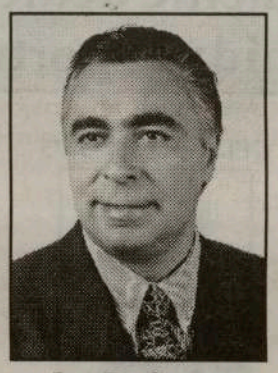

Joe DaCosta

BUICK

GMC

Serviço impecável de assistência!

25 Anos ao serviço da comunidade!

Passe pela Addison On Bay e veja a vasta selecção de automóveis ao seu dispor! Joe DaCosta trabalha exaustivamente para que a sua visita seja um sucesso.

VISITE **JOE DACOSTA**, REPRESENTANTE PORTUGUÊS DA ADDISON ON BAY, E SAIBA PORQUE É QUE MAIS DE **7000 CLIENTES PREFEREM OS SEUS SERVIÇOS.**

8832 BAY STREET EM TORONTO (NORTE DA COLLEGE)

TELEFONE: (416) 964-3211

"★★★★★"

Centro de Informação
Imobiliário & Real Estate Inc.

Totalmente dedicados à comunidade portuguesa

CEL: (416) 567-3775

John Silva
Corretor

Rui (Roy) da Silva
Representande de Vendas

Kathleen Henriques
Representante de Vendas

(416) 536-4194
*
1-800-876-3102
1593 Dundas St., W., Toronto

Continuação da página 1

Mário Soares cabeça de lista do PS para as eleições europeias

Tratado de Amesterdão ter dado mais poderes a este órgão com sede em Estrasburgo. "Não podemos permitir que o Parlamento Europeu seja palco de egoísmos nacionais. Queremos que seja um órgão que aponte uma luz à construção europeia", justificou. Antes de o PS ter apresentado formalmente os 36 nomes já conhecidos da lista do PS (entre eles, em lugares simbólicos de suplentes, Maria Calado, João Cutileiro, Graça Morais, Dias da Cunha, Rosalina Machado e Gomes Mota), usou da palavra o presidente da Federação da Área Urbana de Lisboa (FAUL) do PS, Jorge Coelho. Jorge Coelho fez um discurso totalmente distinto dos de Guterres e Soares, aproveitando para procurar descredibilizar o PSD, a partir dos mais recentes episódios da vida interna dos sociais-democratas. Concretizada a demissão de Marcelo Rebelo de Sousa da presidência do PSD, Jorge Coelho pediu "muita atenção" aos militantes socialistas, alegando que "vêm aí as vozes que estiveram 10 anos no poder". Em relação a Durão Barroso, Coelho usou por várias vezes a seguinte expressão: "ele esteve lá". Ou seja, segundo o ministro da Administração Interna, o provável futuro líder do PSD deverá ser responsabilizado por períodos da vida do país em que se assistiu "a um crescimento económico lento, a uma crise na Segurança Social e a um aumento do desemprego". O presidente do PS/Lisboa chegou mesmo ao ponto de advertir que, "se alguma vez o PSD fosse Governo, acabaria com o rendimento mínimo garantido". "Andaram a dizer que o rendimento mínimo era mau. Tenham vergonha", afirmou Coelho, depois de falar da extensão desta medida do Governo socialista a 400 mil pessoas que viviam em situação de grande carência. Ainda colocando em contraponto o PS e o PSD, referiu que os socialistas "têm um projecto claro, protagonistas conhecidos" e, como tal, representam a "estabilidade, a tranquilidade e a segurança". "O PSD oferece instabilidade, incerteza e insegurança", declarou, antes de se colocar na pele de um vulgar militante social-democrata.

"Imaginem como deve estar o espírito do maior partido da oposição, que, de um momento para o outro, ficou sem líder e sem cabeça de lista para as eleições europeias", observou, antes de deixar a seguinte advertência. "Se pensavam que o problema da crise se resumia a Marcelo Rebelo de Sousa, enganaram-se, porque com Durão a instabilidade continua". Jorge Coelho recordou, até, que Leonor Beleza foi "levada ao trono" no último congresso do PSD, para pouco tempo depois passar a ser mal tratada por esse mesmo partido". "Apelamos para que o PSD resolva os seus problemas o mais rapidamente possível", disse o presidente do PS/Lisboa.

Câmara vai limpar a cidade de "situações inestéticas"

A EDP, a Portugal Telecom e os proprietários de terrenos onde estão depositados matérias inutilizados, como carcaças de automóveis, vão ser "convidados" pela Câmara de Viseu a participar na "limpeza da cidade".

A iniciativa da autarquia, aprovada em reunião do executivo, visa "limpar a cidade de objectos que contrastam com a estética que se deseja", explicou o presidente da Câmara de Viseu. Fernando Ruas dá o exemplo dos "muitos fios" de electricidade e telefone que atravessam as ruas da cidade "de uma forma descoordenada", causando "má impressão e desfeiando a urbe". "Há mesmo cabos espalhados entre o arvoredo e em algumas artérias a fazer curto-circuito que é preciso substituir por uma forma diferente e mais enquadrada com aquilo que se pretende para a cidade", adiantou o autarca. Em relação aos automóveis abandonados, explica Fernando Ruas, "a autarquia vai estudar a propriedade dos terrenos em que estes se encontram e depois proceder em conformidade: se forem da autarquia, os matérias serão retirados de imediato, se forem privados, os donos são convidados a colaborar". "Caso essa colaboração não surja, será aplicada a legislação que existe para estas situações", disse, acrescentando que "é natural que surjam alguns problemas nestes casos - propriedade privada -, mas há igualmente alguma acção policial a ter também em conta". Para a autarquia, "não é admissível que nos dias de hoje se encontrem equídeos a pastar em terrenos situados no centro da cidade, como ainda acontece".

INAUGURADO PROLONGAMENTO DO MOLHE DO PORTO DA CASA, NO CORVO

O Presidente do Governo Regional presidiu à cerimónia de inauguração do prolongamento do molhe do Porto da Casa, na ilha do Corvo.

A obra de prolongamento do molhe, em 22 metros, e de reabilitação dos estragos provocados pelos temporais orçou em quase 700 mil contos e foi realizada em tempo recorde. Consignada em 2 de Junho do ano passado, ficou concluida em 10 de Dezembro.

Com este melhoramento, a ilha do Corvo passa a poder receber embarcações de maior porte, as quais irão permitir um considerável aumento da capacidade de abastecimento.

Na cerimónia de inauguração, o Secretário Regional da Economia, Duarte Ponte, considerou que se estava perante um acto extremamente importante para os corvinos, tendo em conta que as condições de que o Porto da Casa ficou dotado vão permitir a operação de embarcações de maior porte.

O responsável pela pasta da Economia do executivo açoriano, destacou, por outro lado, que no decorrer deste mandato do VII Governo Regional serão investidos na recuperação, melhoramento e construção de infra-estruturas portuárias em todo o arquipélago cerca de 15 milhões de contos.

O prolongamento do molhe do Porto da Casa foi realizado com recurso a técnicas inovadoras, que, segundo Duarte Ponte, serão utilizadas em outras obras portuárias da Região, nomeadamente na recuperação do cais de S. Roque do Pico.

Duarte Ponte, no discurso inaugurativo do Molhe do Porto da Casa, no Corvo, junto de Carlos César, presidente do Governo Regional dos Açores, e outras individualidades.

GOVERNO ASSEGURA REGULARIDADE NOS TRANSPORTES MARÍTIMOS PARA O CORVO

A ilha do Corvo vai dispor de transportes marítimos de passageiros e mercadorias com frequência regular, já no decorrer deste ano, em resultado de um protocolo, patrocinado pelo Governo regional, entre as empresas José Augusto e Filhos e Transinsular, rubricado quarta-feira., em cerimónia presidida pelo chefe do executivo regional, Carlos César.

Com este acordo, a ilha do Corvo tem asseguradas duas viagens semanais regulares de transporte de carga e passageiros, que serão efectuadas numa embarcação de ferro de 22 metros, dotada de grua própria, que será constru'da nos estaleiro de Vigo.

Os custos do frete de transporte de mercadorias entre as ilhas Flores e Corvo serão integralmente suportados pelo Governo regional, nos termos do protocolo entre a José Augusto e Filhos e a Transinsular.

As ligações para transporte de passageiros, a efectuar por uma embarcação que está em recuperação em Santa Cruz das Flores, com capacidade para cerca de 60 pessoas, terão uma frequência mínima de cem viagens por ano.

VILA NOVA DO CORVO

O Governo Regional dos Açores vai adquirir um imóvel destinado à criação de um serviço integrado de apoio ao idoso na mais pequena ilha açoriana, o Corvo.

A aquisição do imóvel para este serviço de apoio ao idoso, que incluirá apoio domiciliário e acolhimento de retaguarda, foi decidido em Conselho do Governo, por proposta da Santa Casa da Misericórdia do Corvo.

O executivo de Carlos César vai também construir uma vedação para a pista do Aeródromo do Corvo, cuja obra está orçada em 45.500 contos, e apoiar financeiramente a reparação do edifício da sede social da Associação de Bombeiros Voluntários da ilha.

Além da remodelação do Entreposto Frigorífico da ilha, decidiu construir três casas de aprestos no Porto da Casa e instalar um guincho para varagem de embarcações de pesca até 16 toneladas.

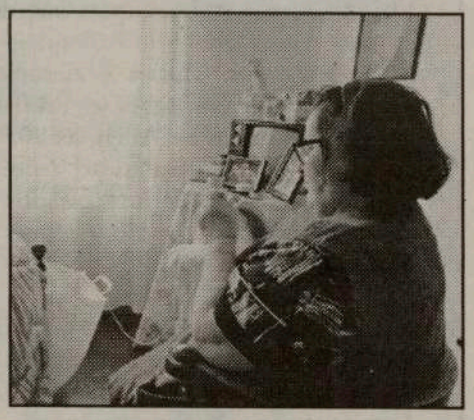

Deliberou igualmente proceder à construção de um edifício para sede da Delegação dos Serviços de Agricultura, Pescas e Ambiente no Corvo e adquirir para o Posto de Saúde local, equipamento de oftalmologia que permita a deslocação periódica de um especialista à ilha.

Crónicas da Fundação

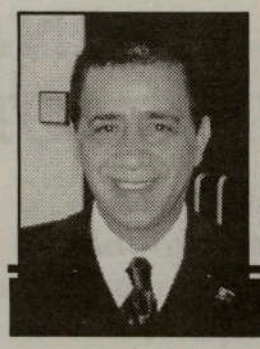

Por: Eduardo Saraiva

No último ano de governo do PSD os orgãos de comunicação social portugueses sediados nas comunidades foram confrontados com uma notícia bizarra; - O serviço da Lusa destinada a esses meios foi profundamente alterado, privilegiando as notícias internacionais e relacionadas com os Palop's em detrimento das nacionais, regionais e desportivas, as que, afinal, mais interessavam ao quase milhar de jornais, rádios e programas de televisão em português que noticiam o país pelo mundo da forma que podem e sabem. Sobre as comunidades, notícias sobre as comunidades, nem uma palavra, nem uma letra como, aliás, nunca houve apesar dos insistentes pedidos nesse sentido. Passado o primeiro embate de pura estupefacção a reacção seguinte foi tentar obter uma explicação junto da então Secretaria de Estado das Comunidades Portuguesas, mas o gabinete de Sousa Macedo disse desconhecer o assunto, tanto mais que isso era da responsabilidade directa do Ministro dos Negócios Estrangeiros, Dr. Durão Barroso, que para o efeito não ouvia nem achava a Secretaria de Estado. A Lusa confirma a notícia; a transformação do espectro informativo e que a mesma obedecia a «ordens superiores»: - entenda-se, Ministério dos Negócios Estrangeiros, entidade que tutelava o serviço, porque o pagava. De tentativa em tentativa, entrou-se no círculo vicioso e impenetrável, vulgarmente conhecido por Door to door. Uma bela manhã, num daqueles dias «sim» que todos temos quando em vez na vida, uma caridosa secretária do Gabinete do dr. Durão Barroso cometeu também a sua boa acção do dia e justificou a medida, colorindo-a desta maneira: - É verdade que tomámos essa decisão. Sobre ela os órgãos de comunicação social das comunidades portuguesas não tinham que ser respeitados bem as suas razões tomadas em consideração. Isto é muito simples de ver. Esse serviço da Lusa é pago pelo Ministério dos Negócios Estrangeiros e destina-se exclusivamente às embaixadas e aos consulados. Pois bem, esses destinatários é que importa servir convenientemente com as notícias que eles consideram importantes. Questionada sobre o papel dos jornais, rádios e programas de televisão em português espalhados pelo mundo e sem outra forma de acesso às notícias nacionais a resposta estava na ponta da língua: - São estruturas privadas, comerciais, portanto se quiserem ter acesso a esse tipo de informação...paguem-no!!! Reclamámos, esperneámos, vieram-nos as lágrimas aos olhos, fizemos promessas de bom comportamento, acenámos com um ról de dificuldades, até o mercado da saudade serviu na tentativa de comiseração do MNE de Durão Barroso, mas em vão. Tempos duros esses que convém não esquecer hoje que todos estão excelentemente servidos. Podemos viver sem glória, mas sem memória as coisas podem complicar-se.

Museu da República, em Toronto

Para exposição e estudo, no salão de festas do First Portuguese C.C.C., em Toronto e, para fazer parte das comemorações dos 25 anos da "Revolução dos Cravos", de 25 de Abril de 1974, encontra-se o Museu da República, pertença da Câmara Municipal de Lisboa e sob a Direcção do Dr. João Mário Mascarenhas.

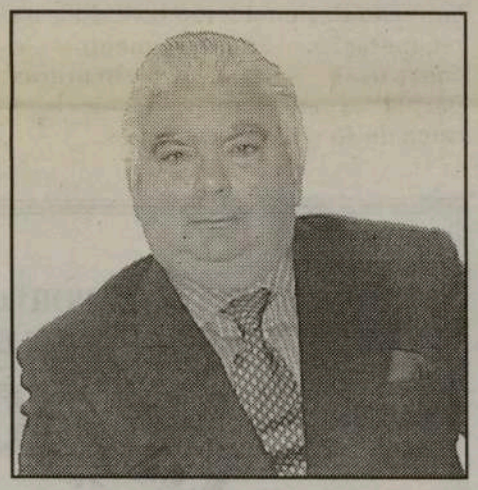

Dr. João Mário Mascarenhas

Liberal do Couto, presidente da Delegação de Toronto da Associação 25 de Abril, trouxe à redacção de "O Milénio", o Dr. João Mário Mascarenhas que, gentilmente, nos informou dos objectivos da Exposição Museu da República.

-Dedicamo-nos ao estudo e investigação da história contemporânea portuguesa, em conjunção com as Universidades e Associações Culturais, especializadas.

-Podemos considerar uma "exposição itinerante", esta Exposição Museu da República?

-Não. Na realidade, as nossas deslocações são apenas a Escolas e, sempre que possível, às comunidades portuguesas no estrangeiro, como é o caso de agora.

-O que é que os visitantes à exposição vão encontrar?

-Muita coisa...Podem ver, estudar e investigar, pois o Museu tem bibliotecas próprias, desde a implantação da República até aos nossos dias. Este ano, como é lógico, o destaque vai para o 25 de Abril de 74. É nosso objectivo falar da história contemporânea portuguesa.

-Que mensagem deixa aos mais jovens, que pouco conhecem da história de Portugal e menos, talvez, do 25 de Abril?

-É fundamental o conhecimento da história contemporânea portuguesa para que possamos enfrentar os desafios futuros. Quem conhece a história do seu país, conhece o seu povo, conhece-se melhor...

Estamos aqui para dar a conhecer aos portugueses, especialmente aos mais novos, a história de Portugal.

É uma exposição magnífica. É uma exposição para ver e rever. A Exposição Museu da República estará patente ao público no First Portuguese até 30 de Abril. Jovens e não só devem visitá-la. Vão gostar e vão recordá-la por muitos anos.

O nosso agradecimento ao Dr. João Mário Mascarenhas, Director da Exposição Museu da República, pela visita e pela simpatia das suas palavras.

Últimas em destaque

Tal como previmos na última edição de O Milénio, os responsáveis do "Portuguese Canadian Youth Camp Inc.", chegaram a um acordo final e compraram o terreno para o Campo de Férias da juventude portuguesa.

Em breve, segundo o presidente, Manuel Carvalho, realizarão uma Conferência de Imprensa para dar conhecimento total da compra do terreno e próximos passos a dar. Parabéns.

-O Cônsul-Geral de Portugal, em Toronto, Dr. João Perestrello, convida a comunidade a visitar a exposição de pintura do artista ANTÓNIO CARMO, na Galeria Almada Negreiros, de 20 de Abril a 14 de Maio.

-No Consulado-Geral de Portugal, em Toronto, teve lugar a abertura oficial das comemorações do 25 de Abril. Também, ficou patente ao público uma exposição de fotografia e cartazes de 25 de Abril de 1974.

-Na City Hall, em Toronto, jovens de várias escolas, estiveram 30 horas sem comer, para protesto e angariação de fundos a favor das crianças do Brasil, Moçambique, Angola e Kosovo. A iniciativa foi da World Vision Canadá, sob a supervisão de Maria Amaral.

-A Aliança dos Clubes e Associações Portuguesas do Ontário e a Federação de Empresas e Profissionais Luso-Canadianos, realizam terça-feira, dia 20 de Abril, às 20:00 horas, no Dundas Banquet Place, um jantar de boas-vindas ao Secretário do Conselho de Ministros, Dr. Vitalino Canas. Os interessados em participar no jantar, podem contactar a ACAPO, pelo telefone: (416) 536-5961 ou, a Federação, pelo número: (416) 537-8874.

-Sábado, dia 24 de Abril, a "Portuguese Canadian Democratic C.C.", realiza um jantar na sua sede-social, comemorativo da Revolução de 25 de Abril de 1974. Reservas: (416) 534-3451
Agradecemos o convite enviado.

-O "Abrigo Center", em Toronto, realiza um "Leilão silencioso", quita-feira, 22 de Abril, às 18:30, no CIRCO Restaurant, no 164 Eglinton Ave., East, junto a Mt. Pleasant. Info: (416) 486-6644.

-A "Federation of Portuguese Canadian Business and Profissionals", realiza um "Business Forum", em São Miguel, Açores, com saída de Toronto em 21 de Maio e regresso a 29.
No FORUM está incluido encontros com membros do Governo, da Câmara do Comercio e um jogo de Golfe. Info:(416) 537-8874

CÁ PARA NÓS...

Recuando no tempo, lembro-me perfeitamente do que escrevi em 1996 para a imprensa regional, sobre a pertinente necessidade de criação de uma componente humana capaz de ajudar a colmatar o sofrimento de tanta gente, que tem sido injustamente repatriada nomeadamente para os Açores.

São mandados embora das terras onde mais se apregoa aos quatro ventos, humanitarismo e compaixão!
Volvidos três anos, constato que afinal não estava só neste raciocínio e que alguém, na surdina de estudos sociológicos, acabaria por chegar às mesmas conclusões. Há que aproveitar as potencialidades dos que até agora e, já em número de 330, têm sido levianamente repatriados para um país e região que nada lhes diz, além de terem ouvido pais e avós recordarem.
É cruel mandar seres humanos para lugares que não são, nem nunca foram, os deles.
Apenas um caso, até hoje conhecido, causou certos amargos de boca. O de Helder Marques, embora se saiba que o seu débil estado de saúde, muito terá contribuído para a inversão do processo. Mas, e os outros?
O Pedro Monte, um jovem que debaixo de pressão foi obrigado, à ponta da faca, a ter de roubar meia dúzia de dólares numa lavandaria. Pedro Monte, também era portador de sida. Teve de abandonar toda a família para que, uma lei pateta, e que há muito necessita de ser revista, fosse cumprida!!!
Há ainda quem tenha dado títulos de campeão a este país, e que talvez, ainda tenha a espada da velha e bêbeda Inglaterra na cabeça. Que hipocrisia!??
A minha modéstia vénia ao sociólogo Miguel Brilhante, pela tese que apresentou sobre os repatriados.
Só este ano, já foram devolvidas 30 pessoas dos Estados Unidos e Canadá, mas os números indicam que outras 70 estarão na rampa de lançamento.
Aproximam-se os actos eleitorais pelo que, talvez não seja má ideia, endereçar-se uma mensagem aos candidatos sobre a inércia à volta de uma lei que só deveria ser aplicada "in extremis" e, para casos gritantes, onde estivesse em causa a segurança do Estado.
Afinal, andamos a apregoar em todo o mundo que somos defensores acérrimos dos direitos humanos e que os cidadãos deste país são pessoas cheias de compaixão e humanitarismo!!! Onde?
Deixem-se de lirismo e sejam, ao menos, coerentes e lógicos nas afirmações porque, os portugueses que por cá andam, são os mesmos que deram salvo conduto a centenas de judeus que teriam morrido nos fornos de Hitler.
Até parece que perdemos, de um momento para o outro, a nossa capacidade de provar que afinal, a foca é o animal mais predador de bacalhau do que os pobres pescadores dos dórias.
Ou não será?

Luís Fernandes

"É cruel mandar seres humanos para lugares que não são, nem nunca foram, os deles."

PORQUE O IMPREVISTO NÃO TEM HORA MARCADA!

DANIEL FERNANDES

Tome as decisões certas sobre o seu futuro. Consulte **Daniel Fernandes** e informe-se sobre planos especiais como:

- Seguros de vida, acidentes, doenças
- Seguros de hipoteca
- Planos de reforma (RRSP)
- Preservação de heranças

Life is a Mutual affair

The Mutual Group

TEL: (416) 823-0665 (24 horas)

3300 Bloor St., W., Ste. 1002, West Tower, Etobicoke

Imagens da semana

O administrador de Liquiçá, Leoneto Martins (centro), durante uma cerimónia realizada em 25 de Março, entrega a bandeira da Indonésia a um comandante da secção da milícia Besih Merah Putih, que a resistência timorense acusou de ter sido responsável pelo ataque ocorrido naquela vila situada a cerca de 40 quilometros a oeste de Dili.

O Primeiro Ministro, António Guterres, é rodeado de jovens são tomenses, após a sua chegada, para uma visita oficial de três dias.

Manuel de Melo, Conselheiro da Suiça, durante a sua interpelação na reunião do conselho permanente das comunidades portuguesas, que decorreu no Parlamento, em Lisboa

Leonor Beleza no início da reunião Conselho Nacional do PSD, na sede do Partido.

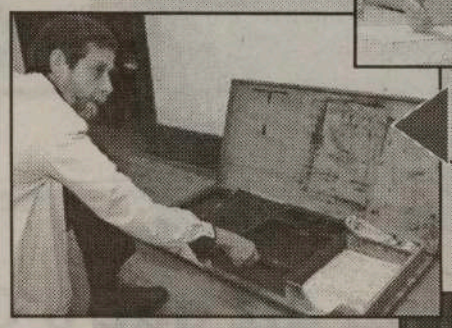
Artur Ribeiro, coordenador do Museu Académico de Coimbra, explica o funcionamento de uma impressora artesanal usada pelos estudantes, durante a crise académica de 1969, que vai estar exposta para assinalar a passagem dos 30 anos do 17 de Abril de 69.

O novo Director-Geral da Judiciária, Luis Bonina (E), foi empossado pelo ministro da Justiça, Vera Jardim, no Ministério da Justiça.

O Primeiro-Ministro, António Guterres, ladeado pelos ministros José Sócrates e Ferro Rodrigues, fala durante a apresentação do Programa Vida Emprego, de apoio à inserção de ex-toxicodependentes em autarquias e empresas nacionais, que decorreu na Delegação do Intituto Português da Juventude.

Estrangeiros esgotam hotéis de luxo portugueses para passagem do milénio

A procura de alojamentos para a passagem do milénio nos hotéis de luxo portugueses está ser muito acima do normal e uma grande parte já tem lotação esgotada.

Alguns hotéis estão praticamente cheios para a noite da passagem de ano, enquanto outros já venderam 50 por cento dos seus quartos. Os pedidos estão a ser feitos desde 1998 e, nalguns casos, muito antes disso, destacando o caso do hotel Le Meridien Dona Filipa, no Algarve, e do Reid's Palace do Funchal, que recebem inscrições para a passagem do milénio desde 1995 e 1990, respectivamente. Os cidadãos estrangeiros são os principais clientes para esta ocasião e, segundo o Público, os portugueses "estão a deixar como é habitual, para a véspera as suas marcações para grande noite". Apostados em tornar inesquecível a noite de passagem do milénio, alguns hotéis de cinco estrelas portugueses têm já os seus programas definidos, tratando-se de um investimento por parte dos estabelecimentos hoteleiros que poderá ascender a 20 mil contos. O Sheraton Algarve Hotel&Resort oferece para a passagem de 31 de Dezembro para 1 de Janeiro um programa que inclui um jantar de gala com seis a sete pratos, que decorrerá em três ambientes diferentes, cada qual com um grupo musical, isto por 90 mil escudos por adulto, dos quais cinco por cento reverte a favor das instituições de caridade. O Le Meridien Dona Filipa apresenta uma programação intitulada "Uma Noite Brasileira", onde participarão músicos e bailarinos do Brasil e que culminará com um fogo de artifício às zero horas do dia 1 de Janeiro e quem optar por esta noite terá de desembolsar cerca de 60 mil escudos, explica o jornal. A elevada procura registada levou alguns hotéis a exigirem uma reserva mínima de noite, e, por exemplo, o hotel Reid's Palace, na Madeira, só disponibiliza os seus quartos para pelo menos 14 noites, enquanto o hotel Quinta do Lago, no Algarve, exige que o cliente fique pelo menos sete noites. Nesse sentido, os preços atingem também valores bastante elevados e quem quiser passar o milénio na "suite" Imperial Caesar Palace, em Sintra, terá que pagar 330 mil escudos, mas quem optar pela "suite" presidencial do Vilamoura Marinotel terá de gastar 266 mil escudos.

Luís de Matos, o melhor de 1998

O nosso mestre de ilusões, Luís de Matos, de 28 anos de idade e uma carreira de prémios e grandeza, recebe, sábado, dia 17 de Abril, o prémio mais sonhado por todos os ilusionistas do mundo: "O melhor mágico do mundo", da Academia de Artes Mágicas, de Hollywood, relacionado com o ano de 1998. Sábado, dia 17, Luís de Matos, que já se encontra em Hollywood, recebe o prémio máximo da magia, ficando o seu nome ligado aos maiores, como Paul Daniels e David Copperfield.
Luís de Matos, que a televisão popularizou, está actualmente em Londres onde está completando um curso de "Mímica e Teatro Físico", curso fundamental para a sua profissão. Luís de Matos, está também empenhado na realização, em Lisboa, no Centro Cultural de Belém, do congresso mundial da Federação Internacional das Sociedades Mágicas, que terá lugar no próximo ano e que juntará na capital portuguesa mais de 2.000 profissionais da magia. Luís de Matos, de parabéns pela honraria pessoal e pelo prestígio que dá ao seu país de nascimento, o nosso "mágico" Portugal.

Reportagem de José Rodrigues dos Santos nomeada para prémios CNN/99

Uma reportagem de José Rodrigues dos Santos sobre a crise no Iraque foi nomeada para os prémios CNN de 1999. A dita reportagem que teve por base o Hospital Pediátrico de Bagdad, foi transmitido no Telejornal da RTP, em Fevereiro de 1998.

A reportagem, nomeada na categoria de Melhor Reportagem de Saúde de 1988, concorre com um trabalho da televisão GMA-7 News (Filipinas) e da UNTV (a televisão das Nações Unidas).
Adianta que os vencedores nas nove categorias serão anunciados a 5 de Maio, durante o congresso anual da CNN em Atlanta por escolha de um júri de jornalistas da CNN, críticos de jornais e académicos norte-americanos.
Duas reportagens da RTP, ambas de José Riodrigues dos Santos, já foram galardoadas com os prémios CNN.

Canadá

Richard Johnston diz que o Centennial College enfrenta os desafios das modernas técnicas do ensino.

No passado sábado, dia 3, realizou-se uma conferência de imprensa, a fim de apresentar o 5º presidente do estabelecimento de ensino Centennial College.
Richard Johnston vai ser empossado presidente do Centennial College no próximo dia 23 deste mês. Este estabelecimento de ensino foi fundado em 1966 e serve as comunidades de Scarborough e East York, e é reconhecido pela sua diversidade cultural pós-secundária tendo uma representação de mais de 93 grupos étnicos e 80 línguas. Nesta década, o Centennial College foi o estabelecimento de ensino que mais evoluiu e cresceu no Ontario, tendo inscrito 12.000 alunos a tempo inteiro e 30.000 a tempo parcial no ano lectivo de 1998/99, fornecendo 75 diplomas e certificados nos muitos campos que lecciona. Richard Johnston referiu que o Centennial College pretende responder às exigências das modernas técnicas do ensino para a formação adequada dos seus alunos. Frank Alvarez, presidente da Cirv Radio, perguntou a Richard Johnston se considera haver uma melhoria no ensino da província, relembrando que o próprio Premier do Ontário, Mike Harris, tinha considerado há tempos, que a educação no Ontário era muito pobre. Richard Johnston respondeu que na altura em que foi secretário do grupo verificador da qualidade da educação, compreendeu que havia, de facto, muita a fazer nesse capítulo, relembrando no entanto, que a educação é hoje muito mais complicada do que quando ele e Mike Harris andaram na escola. Por outro lado, continuou, existe uma outra realidade que nos leva a olhar para os exames do grau 13, de aptidão à Universidade, que se praticavam nos anos 60, concluímos que apenas 15% tinham entrada ao contrário do que agora se passa, levando 40% dos alunos à Universidade. Em resumo, acrescentou, não se pode operar essas mudanças sem primeiro estabelecer valores quanto à aquisição do conhecimento.
As mudanças são necessárias mas há que as realizar gradualmente para que possa ser absorvida conscientemente, em proveito dos alunos e das instituições.

CENTENNIAL COLLEGE

Encontro de professores de português em Toronto

No Consulado-Geral de Portugal, em Toronto, terá lugar dia 24 de Abril, das 9:00 da manhã e até às 15:00 horas, um encontro de professores de português que se debruçarão sobre o tema: "Língua Portuguesa-Questões de Ensino". Participam no encontro as professoras Aida Baptista, Isabel Ferreira, Manuela Marujo, Isa Baptista, Arminda Duarte e Elizabete Ribeiro.

Haverá ainda uma pequena exposição de "posters" com indicação das actividades escolares deste ano lectivo.

Morreu Nuno Krus Abecasis

Nuno Krus Abecasis, um "histórico" do CDS/PP e antigo presidente da câmara de Lisboa, morreu terça-feira de manhã, anunciou o Partido Popular.

Nuno Krus Abecasis encontrava-se em coma desde Fevereiro passado, quando foi acometido de um acidente vascular cerebral. Nuno Krus Abecasis, foi um dos "resistentes" do antigo CDS no novo PP, eleito deputado pelo "distrito vermelho" de Setúbal. "Sem papas na língua", Abecasis, 69 anos, foi presidente da Câmara de Lisboa até 1989 e sobre o seu sucessor, o socialista Jorge Sampaio, afirmou em 1991:

"Para governar a cidade assim bastam bons contabilistas".

Krus Abecasis, que esteve à frente da Câmara durante 10 anos, saiu "porque quis" e porque se "sentia fisicamente esgotado": "Se me tivesse recandidatado, ganharia outra vez com maioria absoluta". Desafiou "o PP a ganhar um deputado ao PCP" em Setúbal nas legislativas de 01 de Outubro de 1995, e, apesar de operado em Agosto desse ano, participou na campanha (em Setembro) e foi eleito. Católico "militante" - e não apenas "praticante" - Nuno Krus Abecasis nasceu em Faro a 24 de Outubro de 1929 e cedo se mudou para Lisboa. Casado, com três filhos, licenciou-se pelo Instituto Superior Técnico em engenharia civil. Foi um dos protagonistas da contestação ao filme de Jean-Luc Godard "Je Vous Salue Marie", marchou à frente de uma manifestação disposto a "escaqueirar tudo" na Cinemateca Nacional, porque "com Nossa Senhora não se brinca". Trabalhou na Sorefame como chefe dos Gabinetes e Laboratórios de Ensaios e da Divisão e em 1976 foi membro da Comissão Executiva da Construção Escolar do Ministério da Educação e Investigação Científica. Entre 1976 e 1978, foi deputado à Assembleia da República, tendo até ocupado a vice-presidencia do Grupo Parlamentar, após um breve percurso no Partido da Democracia-Cristã (PDC). Como Secretário de Estado das Indústrias Extractivas e Transformadoras, Nuno Krus Abecasis foi chamado ao II Governo Constitucional (PS-CDS), de vida efémera, chefiado por Mário Soares. No actual PP integrou a direcção do ex-líder Manuel Monteiro até ao Congresso de Março passado altura em que apoiou Maria José Nogueira Pinto para a presidência do partido. Paulo Portas acabou por ser o sucessor de Monteiro e Abecasis chegou a ponderar o seu afastamento da bancada parlamentar.

Acabou por ficar e nesta legislatura presidiu à comissão parlamentar de acompanhamento da situação em Timor-Leste. No início desta sessão legislativa foi eleito, à terceira tentativa, vice-presidente da Assembleia da República.

Liz Rodrigues em estúdio

A jovem e talentosa Liz Rodrigues continua a sua caminhada -lenta mas segura- ao encontro da meta que procura e merece. A consagração da sua voz no mundo defícil do espectáculo, particularmente, na America do Norte.

Liz Rodrigues, sempre na companhia amiga do seu agente Sam Rosenbaum, está de novo em estúdio e, ao mesmo tempo, apreciando dezenas de novas cantigas escritas para si, de modo a encontrar aquelas que considerar as melhores para o seu estilo e completar a nova gravação. Entretanto, nos estúdios de Fade Records Inc., Liz Rodrigues gravou 5 canções experimentais que teve a gentileza de nos enviar para rodarmos em CIRV-fm. As canções "If I could", "Open arms", "Besame mucho", "Ocean" e "To love you more", são bons aperitivos para que possamos imaginar o que vem a seguir. Força, Liz.

Fernando Moniz perplexo com pedido levantamento imunidade

O eurodeputado socialista Fernando Ribeiro Moniz manifestou perplexidade perante as suspeitas de burla agravada de que é alvo da parte do DIAP as quais estão na base de um pedido de levantamento da sua imunidade endereçado ao PE. O pedido, sob a forma de carta datada de 12 de Abril a que a Agencia Lusa teve acesso, foi dirigido à presidência do Parlamento Europeu pelo Procurador-Geral da Republica, que agia a pedido da 9/a Secção do Departamento de Investigação e Acção Penal/DIAP na Comarca de Lisboa. Na carta, Fernando Moniz é dado como arguido de um processo-crime baseado em "fortes indícios da prática de burla agravada", a que corresponde pena de prisão superior a três anos. Numa reacção ao documento, Fernando Moniz disse ter "a indicação de que o processo teria sido arquivado" em Portugal. Alegando desconhecer o pedido de levantamento da imunidade de que goza como membro do PE, escusou-se a clarificar se veria com agrado ou desagrado que o parlamento satisfizesse a pretensão do gabinete do PGR, questão que está agora nas mãos da Comissão do Regimento. Em comunicado, Fernando Moniz disse desconhecer as razoes do pedido do PGR bem como "o conteúdo das eventuais averiguações" em curso mas desejar, todavia, que a imunidade parlamentar lhe seja levantada "rapidamente (...) para que a verdade seja reposta". O processo relaciona-se com "a investigação de eventuais irregularidades relacionadas com viagens pagas pela Assembleia da República portuguesa", lê-se na carta do Procurador português. De acordo com a missiva, procedeu-se ao levantamento dos pagamentos efectuados pela AR relativos a despesas de transporte do então deputado Fernando Moniz nos anos 1987 e 1988. Apurou-se, segundo o Procurador, que parte das viagens requisitadas pelo próprio à AR "não terá sido realizada" apesar de ter sido emitida facturação por parte de uma agencia de viagens, o que levou a que a Assembleia procedesse ao respectivo pagamento. Embora o pedido das autoridades judiciais portuguesas já tenha sido transmitido pela presidência do PE à comissão parlamentar especializada, o desenvolvimento do processo dentro da instituição europeia tem escassas chances de ficar resolvido na presente legislatura, que só dura até meados de Julho.

Andrea Bocelli, um homem feliz

O último trabalho gravado de Andrea Bocelli "Sogno" contém duetos com a portuguesa Dulce Pontes e o italiano Eros Ramazzoti (anteriormente, com Celine Dion). Um dos sonhos de Bocelli é fazer um concerto com as três vozes maravilhosas da sua preferência, Barbara Streisand, Whitney Houston e Celine Dion e, mais tarde, um CD com elas.

O casal Bocelli na companhia dos filhos Amos e Matheo.

Andrea Bocelli, acabou também de gravar um CD de música sacra. Em breve vai cantar a ópera "Baile de máscaras", depois a "Werther" e, em Telavive, "La Bohème". Uma vida de trabalho e de viagens. Andrea Bocelli, pai de dois rebentos, Amos e Matheo, faz-se acompanhar nas suas deslocações de sua mulher e, no avião, aproveita para estudar e continuar a escrever o seu primeiro romance, de certa forma biográfico. O célebre tenor italiano ficou cégo aos 12 anos de idade e, não decidiu ainda, se deve ou não submeter-se a uma operação de modo a recuperar a visão. Assim, pelo menos - dizemos nós!- não vê as misérias do mundo...

Andrea Bocelli junto de sua mulher num dos recantos do Lar

"AS TRICANAS" FESTEJARAM 19 ANOS

Aconteceu no Dundas Banquet Place. Com a casa apinhada o rancho acabaria por actuar para, uma vez mais, alegrar todos quantos acreditam que uma das nossas grandes vitórias, como povo, é nunca deixarmos por mãos alheias o destino dos grupos etnográficos.

Trata-se de um grupo de jovens que são apoiados pelos pais e familiares. Não pertencem a nenhum mas, são de todos os clubes.

Nunca rejeitam qualquer pedido para actuar em público, na medida em que, o importante para fortalecimento das nossas raízes é mostrar, o maior número de vezes possível, do que somos ou não capazes de fazer.

A alegria dos presentes estava patente nos rostos que admiravam o saber bailar destes novos canadianos.

Parabéns aos componentes do grupo etnográfico "AS TRICANAS" e, cada vez mais força de vontade para os pais e encarregados de educação no sentido de, nunca se arrependerem de apoiar algo que é salutar para o desenvolvimento intelectual dos seus filhos e educandos.

Luís Fernandes

XUTOS e PONTAPÉS, 20 anos...

Foi com um megaconcerto que os "Xutos & Pontapés" comemoraram os seus 20 anos de carreira. O popular grupo Rock lisboeta, com a presença de milhares de admiradores, deu o seu concerto no Pavilhão Atlântico, no Parque das Nações, em Lisboa. Tudo começou com "Esquadrão da morte" e chegou ao rubro com "Não sou o único"...

O quarteto de cordas "Corvos" entraram em sintonia com os Xutos & Pontapés e, mais tarde, os Sitiados, Mão Morta, Despe & Siga, Radio Macau, Zé Leonel, Lulu Blind e Jorge Palma. Agora, imaginem o que foi...

Curiosamente, o megaconcerto dos 20 anos dos "Xutos & Pontapés", aconteceu dia 20...com 20 velas e muitos mais sonhos!

Parabéns, rapaziada dos Xutos & Pontapés. Que contem muitos mais com notas e notoriedade.

TRÂNSITO? NOTICIAS? TEMPO? DESPORTO?
SINTONIZE 88.9-CIRV-FM. INFORMAÇÃO PERMANENTE. WWW.CIRVFM.COM

Festa de homenagem a Zé da Vesga

Apoteóse final. De braços abertos Zé da Vesga procura abraçar todos quantos estiveram consigo no Clube Português de Mississauga.

Digam o que disserem o Fado continua a ser um dos sentir e pulsar dos Portugueses. Cada povo tem sua linguagem e seu sentir, através de seus hábitos e costumes. Aconteceu tradição. Numa sala que muito prazer me deu conhecer, falo do Clube Português de Mississauga.O convite chegou em boa hora. Um dos nossos artistas ia ali na noite do passado Sábado ser, não digo homenageado, mas acarinhado (o que é bem mais importante), por uma direcção, a do Clube, e por um grupo de colegas que se quiseram juntar. A bonita e acolhedora sala estava cheia. Cheia de gente muito bonita que soube fazer daquela noite uma verdadeira noite à portuguesa. Aconteceu pois de tudo um pouco. Aliás como se espera de todo e qualquer espectáculo. Pode ser simples, como este o foi. Mas tem que forçosamente ser dignificante. E este encontro de gentes foi significativo.

Começo aqui por agradecer à direcção do Clube Português de Mississauga, seus sócios e simpatizantes, a alegria que me deram pela a oportunidade de estar presente.

Mas vamos falar do espectáculo. Uma sala ricamente decorada. E quando digo "ricamente", refiro-me ao gosto com que a noite bem à portuguesa, ali foi retratada. Aqui os meus parabéns vão para Afonso de Jesus um dos grandes entusiástas e colaborador do Clube. O som, parte tão importante de todo e qualquer espectáculo teve nota alta, TNT assinou. Outra coisa não era de esperar.

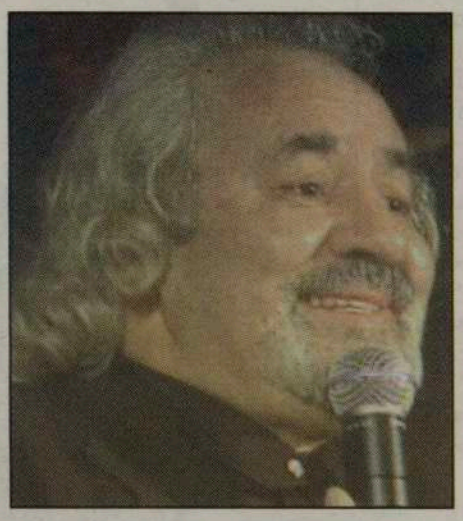

Zé da Vesga, a expressão de um fado feliz.

O acompanhamento feito por 7 excelentes executantes da guitarra e da viola. E quando se fala de acompanhamento do fado feito por 7 elementos, pode dizer-se que não acontece muitas vezes seja onde for. O meu muito obrigado por nos terem dado uma autêntica lição de união e sobretudo o saberem estar unidos no toque perfeito. Foram as guitarras de: António Amaro, Gabriel Teves, Manuel Moscatel e José Pereira. As violas estiveram a cargo de, Tony Melo e Januário Araújo. A viola baixo foi dedilhada por, Leonardo Medeiros.

Difícil descrever aqui o profissionalismo de todos os que emprestaram a sua voz a este encontro. Aprendi muito cedo a respeitar todos aqueles que pisam um palco. Aqui rendo minhas homenagens aos amadores que ali estiveram, provando que amador é todo aquele que ama, muito embora se trate de verdadeiros profissionais, provaram amar o que fazem.

O Canto português, o fado.

Ali tivemos o grato encontro com Guida Figueira, Fernanda Diniz, Manuel Moura, João Ledo, Mário Jorge, Humberto Silva, Armando Jorge e Fátima Ferreira. Cada um à sua maneira e estilo, nos entregou o seu melhor.

Por fim vou aqui falar do homenageado. Fácil e difícil. Uma voz e um estilo muito dele a enquadrar e de que maneira, aquilo que compõe e a emprestar a essa música, as excelentes palavras que cria. Ele não é um letrista: é, sim, um poeta a fazer poesia para ser cantada. Poesia que lhe sai da alma e da verdade da vida. Ele, o ZÉ DA VESGA, que tão excelentemente soube estar neste seu "afinal" espectáculo. Parabéns a todos os que fizeram possível esta noite. Obrigada por me terem dado a oportunidade de ter estado convosco.

Por:
Maria Fernanda.

Maria Fernanda apresentou o espectáculo de homenagem a Zé da Vesga. Aproveitou para lembrar os bons velhos tempos em que também cantava...

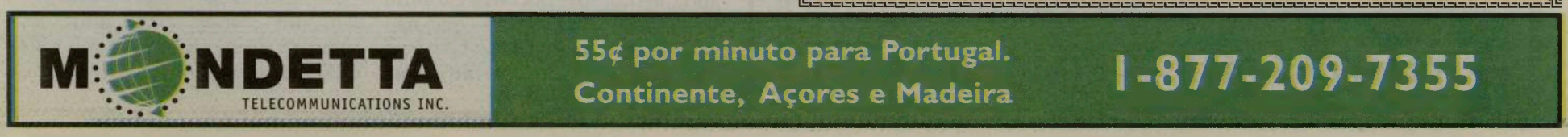

Jugoslavos participam em vigília pela paz

Mais de uma centena de indivíduos, incluindo jugoslavos ligados ao futebol português, protestou segunda-feira contra os bombardeamentos da NATO sobre a Jugoslávia, durante a "Vigília pela paz contra a guerra", realizada em Coimbra. O jugoslavo Filipovic, ex-jogador e treinador-adjunto do Benfica e antigo técnico do Boavista, disse aos jornalistas ter aderido à iniciativa por desejar a paz e uma solução pacifica e política, "porque as bombas não têm olhos", e podem matar indiscriminadamente civis, servios, turcos ou albaneses. Considerou que a única solução possível é a paz, o que espera que aconteça rapidamente, "para que os refugiados regressem às suas casas". Filipovic, que irá pedir uma audiência ao Presidente da Republica, apelou aos portugueses para que ajudem ao estabelecimento da paz nos Balcãs, dado que os albaneses pretendem "uma pura usurpação territorial e a NATO não dispõe de qualquer fundamento para esta agressão". No seu entendimento, a NATO está a desenvolver "uma brutal campanha de bombardeamento, algo absolutamente impensável neste final de século", e os seus bombardeamentos sobre a Jugoslávia só vieram agravar a tragédia, causando mais vítimas humanas. A "Vigília pela paz contra a guerra", promovida pela União dos Sindicatos de Coimbra, decorreu ao final da tarde na Praça 08 de Maio e contou também com a presença dos jogadores jugoslavos Simic (Beira Mar) e Drulovic (FC Porto). Drulovic partilha a opinião de Filipovic, defendendo que "os bombardeamentos têm de parar" e tem de ser encontrada uma solução pacífica, o que espera acontecer brevemente, por ter família na Jugoslávia. "Estamos revoltados principalmente contra o presidente da América, contra as pessoas que neste momento mandam na NATO, porque os bombardeamentos assim desta maneira, a um país soberano, são uma vergonha", referiu aos jornalistas, acrescentando: "a América hoje manda no mundo". Os participantes na acção de protesto - que contou com o apoio do docente da Faculdade de Direito da Universidade de Coimbra Avelas Nunes, e do sociólogo Boaventura de Sousa Santos, entre outras personalidades da cidade - empunhavam cartazes com mensagens como "USA e deita fora" e "Na Europa quem não obedece ao +tio+, o que é que lhe acontece? NATO, NATO, NATO! Guerra, Guerra, Guerra". As vozes levantadas contra as operações desencadeadas pela NATO foram, por várias vezes, interrompidas por um indivíduo albanês, residente em Coimbra, que gritava "deixa o povo kosovar em paz". António Moreira, coordenador da União dos Sindicatos de Coimbra salientou que a iniciativa era "um protesto contra a guerra e contra a agressão armada", convidando os que não desejassem contribuir para a paz a abandonar o local. O coordenador do Sindicato dos Professores da Região Centro, Mário Nogueira, questionou se a NATO estará a contribuir para a resolução do problema do Kosovo, ou se, pelo contrário, o estará a agravar, criando um "gravíssimo precedente" com consequências incalculáveis para a paz.

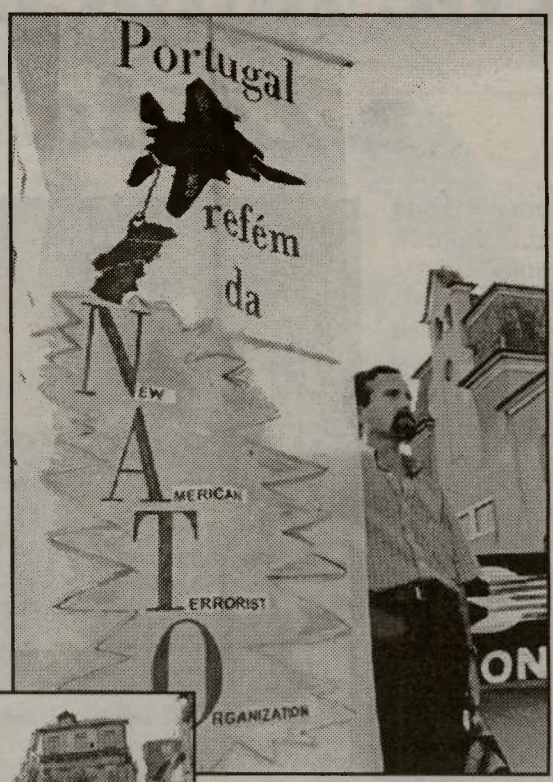

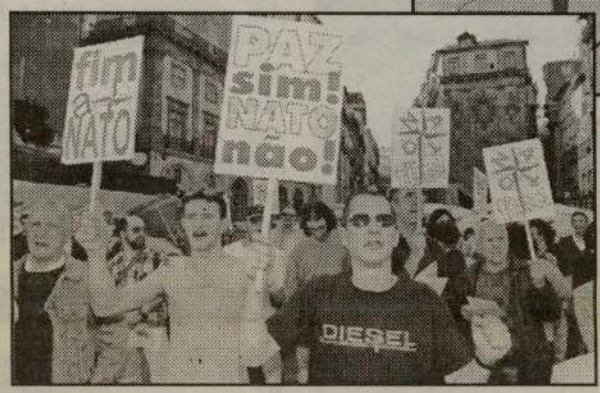

Criticou também os governos europeus, que permitiram que lhes tivesse sido passado "um atestado de menoridade", pelos "novos senhores do mundo e mandadores sem lei, como cantava Zeca Afonso".

CAPPE, STEINMAN

TÉCNICOS DE CONTABILIDADE

Serviços de Contabilidade, Auditoria, Impostos Corporativos e Pessoais, Micro Computadores, Plano Financeiro Corporativo e Pessoal, e muitos outros serviços de contabilidade.

Confie nos serviços profissionais da firma
Cappe, Steinman

Larry Cappe C.A. — Joel Steinman B.A., M.B.A., C.A.

1111 FINCH AVE. W., SUITE 352, NORTH YORK, M3J 2E5

E-mail: joelstein@aol.com

TEL: (416) 665-0133 FAX: (416) 665-9626

Foz Côa: Preservação custa 32 milhões de contos, José Sócrates

José Sócrate falava na inauguração da Pousada da Juventude de Vila Nova de Foz Côa, cerimónia em estiveram também presentes o secretário de Estado Adjunto do primeiro-ministro, António José Seguro, e o secretário de Estado da Juventude, Miguel Fontes. Sócrates assinalou com regozijo o facto deste primeiro investimento ser dedicado à juventude portuguesa, uma vez que "foi ela que se bateu pelas gravuras de Foz Côa e merecia esta homenagem". Questionado sobre o facto de investimentos no Côa serem ainda pouco visíveis, José Sócrates sublinhou que foi criado um parque, constituído um programa e que estão em curso investimentos na ordem de 20 milhões de contos em toda a área. O ministro adjunto do primeiro-ministro adiantou que estão também em curso projectos e concursos para aquela zona no valor de 12 milhões de contos, apontando como exemplo a criação de um museu, que está em andamento. José Sócrates garantiu que este é um projecto "que não voltará mais atrás", daí o Governo ter decidido investir no Côa. Durante a cerimónia oficial da inauguração da Pousada da Juventude, o presidente da Câmara de Vila Nova de Foz Côa, Sotero Ribeiro, aproveitou para endereçar alguns recados ao Governo. José Sócrates disse que entendia a impaciência do presidente da câmara e lembrou que é a primeira vez que existe na história do país um investimento tão grande no interior e que isso se deve unicamente à decisão da protecção das gravuras. "Esta foi uma decisão feliz, não só para Foz Côa como para o país, cuja ideia de progresso, bom e libertador a qualquer custo, mas que tem de respeitar a nossa história". A pousada da juventude de Vila Nova de Foz Côa, que está inserida no Parque Natural do Douro, onde se situa o Parque Arqueológico do Côa, dispõe de um total de 84 camas, infra-estruturas modernas e um refeitório para 60 pessoas, obra com um custo total de 494 mil contos, com uma comparticipação comunitária de 370 mil contos. Uma noite na pousada custa entre os 1.500 e os 5.000 escudos.

GRACIOSA COMMUNITY CENTRE COMPLETOU 19 ANOS

Na nossa habitual ronda de fim-de-semana pelos clubes e associações locais, passamos pelo Graciosa e, tivemos o grato prazer de dialogar com o seu presidente.

José Pacheco, começou por nos falar no ano de 1980 onde, num clube que fez questão de não mencionar o nome, se reunia um grupo de gente da Graciosa. Depois de várias conversas para a formação de um clube, surgia o primeiro baile que, teve lugar na Queen e Dovercourt mais concretamente no 1087 da Queen. Era Sábado de Páscoa, 5 de Abril. As coisas correram bem pelo que, logo se começou a pensar levar a cabo o segundo baile e assim sucessivamente.

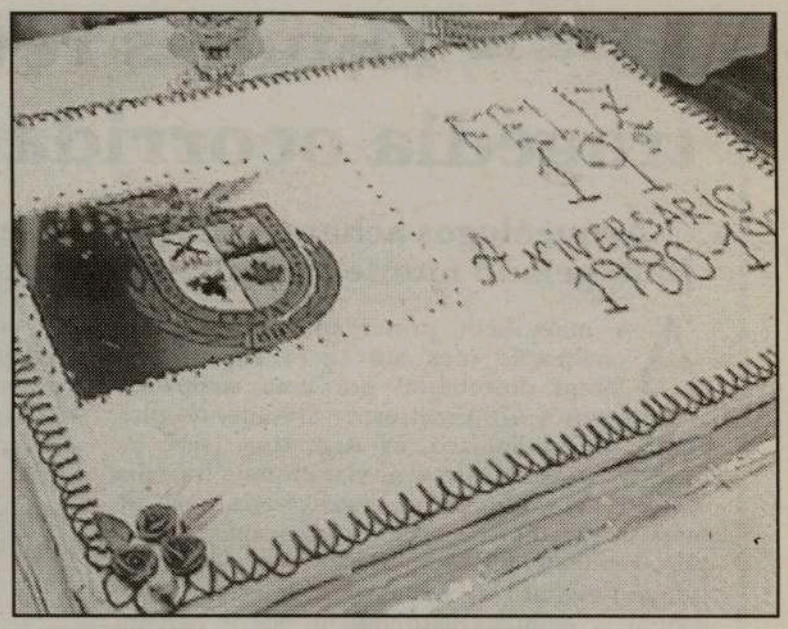

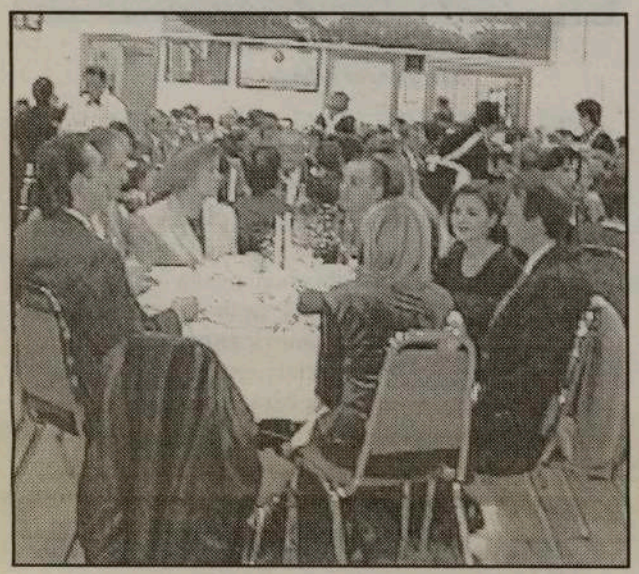

Começou depois a surgir um certo movimento para aquisição de uma sede. Tivemos que procurar bastante mas, acabaríamos por adquirir esta em que nos encontramos na Dovercourt e Dundas, mesmo no seio da comunidade portuguesa.

Temos cerca de 300 sócios e, não temos qualquer tipo de hipoteca no prédio. Acontece porém que temos 156 sócios que deram mil dólares cada. Todavia, se algo de imprevisto acontecer, esses sócios não perdem o seu dinheiro já que, de acordo com o que está assinado com o nosso advogado, terão sempre direito a reaver o seu dinheiro. Saliente-se no entanto que, esses mil dólares, rendem dez por cento o que, lhes garante o pagamento das cotas anuais.

Como sabem, a Graciosa é a segunda ilha mais pequena dos Açores mas é a única da região que tem um nome numa das ruas desta cidade de Toronto.

De acordo com José Pacheco, o clube tem primado sempre por ter boas direcções que, sempre trabalharam para prestigiar a colectividade. Este, tem sido um dos segredos do sucesso alcançado pelo Graciosa Community Centre.

A finalizar a nossa conversa com José Pacheco, em dia de aniversário do seu clube, este diria que se sente extremamente feliz, em poder deixar aos netos um clube totalmente pago para que, as tradições da ilha branca possam continuar a marcar presença nesta sociedade multicultural.

Pela nossa parte, agradecemos a atenção dispensada à nossa equipa de exteriores, ao mesmo tempo que desejamos sinceros parabéns à direcção e associados do Graciosa.

Luís Fernandes

A West York Chev-Olds faz agora os testes anti-poluição para o governo do Ontário.

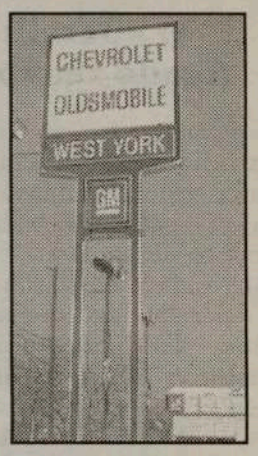

Contacte Victor Maciel ou Marcos Vinicius, os seus representantes portugueses em West York Chev-Olds.

Victor Maciel

Oferta especial do departamento de assistência para o mês de Abril:

Lavagem à transmissão e direcção assistida - era $215.90
agora $189.95 (na maioria dos carros da GM)

Rotação e Balanço às quatro rodas e alinhamento da direcção em duas rodas - era $131.90
agora $99.95 (na maioria dos carros da GM)

1785 St. Clair Ave., W., Toronto, **Tel: (416) 656-1200**

Website: www.toronto.com/westyork
E-mail: westyork@idirect.com

Múmias revelam tragédia ocorrida há 500 anos

Arqueólogos acharam corpos preservados de três crianças num gelado monte andino, onde foram sacrificadas aos deuses

As mais bem preservadas múmias da civilização inca até agora encontradas foram descobertas por uma equipa de arqueólogos a 6700 metros de altitude, no pico andino de Llullaillaco, na Argentina, perto da fronteira com o Chile, e revelaram uma tragédia ocorrida há 500 anos: os restos mortais são de duas raparigas e de um rapaz, que, provavelmente, foram sacrificados aos deuses.

Johan Reinhard, o arqueólogo americano que dirigiu a equipa, disse que a quase perfeita condição em que os corpos foram encontrados se deve ao frio extremo a que estiveram sujeitos durante cinco séculos. Apesar de estarem sepultados a metro e meio de profundidade, até os seus órgãos internos parecem conservados, como se as crianças tivessem morrido recentemente, conforme imagens obtidas por scanner revelaram.

"Pode-se ver perfeitamente as suas expressões. É como se tivessem morrido há semanas e tivessem sido congelados. Nos braços, até se distinguem os pêlos", disse Reinhard.

O exame por scanner aos corpos revelou também que o sangue congelara nos corações e pulmões das crianças. Isso para além das perfeitas condições em que os corpos foram achados, poderá permitir análises de ADN para obter, entre outras, novas informações sobre o regime alimentar dos incas e as doenças da época, acrescentou o arqueólogo.

Reinhard disse que as crianças, que teriam entre oito e 14 anos, devem ter sido sacrificadas ao deus Sol e, provavelmente, foram enterradas vivas, embora as causas exactas da morte não tenham sido ainda determinadas. A ideia de terem sido sacrificadas é reforçada pelo facto de aquele local ter servido para oferendas aos deuses. Além das três múmias, foram achados 35 estatuetas de ouro, prata e outros materiais, têxteis ricamente decorados e vasos de cerâmica, alguns dos quais ainda continham restos de comida.

Uma das raparigas tem o crânio deformado em cone, porque os incas tinham por hábito ligar fortemente os crânios de crianças, para que, no crescimento, tomassem a forma dos montes dos quais acreditavam descender. Outra múmia, também de uma menina, estava danificada por um raio que entrou na terra e lhe queimou a orelha e ombro esquerdos.

SACRIFICADA. Uma das duas meninas mumificadas achadas nos Andes

Reinhard, do Mountain Institute, da Virgínia Ocidental, fora já o autor da mais famosa descoberta até agora naquela região, quando, em 1995, achou uma múmia, depois designada por Juanita, numa montanha perto da cidade peruana de Arequipa. Na actual expedição, a equipa de arqueólogos americanos, argentinos e peruanos encontrou as mais extremas condições atmosféricas, suportou tempestades de neve durante dias seguidos e um deles quase morreu.

Novo fígado artificial usa células humanas clonadas

O aparelho mantém vivo o paciente até que o seu próprio fígado recupere ou seja feito um transplante, se for necessário

Os primeiros testes controlados de um fígado artificial em que foram usadas células humanas clonadas, em vez de células de suínos, vão em breve começar, com 24 doentes, na Universidade de Chicago.

O aparelho foi concebido para actuar de modo semelhante às máquinas de hemodiálise para doentes renais, mantendo vivo o doente até que o seu próprio fígado recupere ou seja encontrado um órgão conveniente para uma transplantação.

O aparelho, produzido pela VitaGen Incorporated, da cidade de La Jolla, na Califórnia, é portátil e constituído, essencialmente, por cartuchos cheios de células hepáticas humanas clonadas, os quais podem ser colocados numa máquina de hemodiálise convencional. Ligado a vasos sanguíneos na virilha, o sistema funciona por separação do plasma de outros constituintes do sangue e bombeando-o através do cartucho, que actua como filtro. O plasma assim filtrado é seguidamente remisturado com os outros componentes do sangue e reintroduzido no organismo do paciente.

Michael Mills, director do programa de transplantação de fígado do hospital da Universidade de Chicago, disse que anteriores aparelhos "contendo células hepáticas de suínos tinham tido resultados encorajadores". "Mas havia grande apreensão quanto à possibilidade de se exporem doentes a células animais que funcionam de maneira ligeiramente diferente e possam servir de hospedeiras a agentes infecciosos", acrescentou.

"Este teste deverá determinar se um aparelho que incorpora células humanas e não de suíno poderá diminuir esse risco e, talvez, funcionar um pouco como um órgão humano normal", disse ainda Michael Millis.

Os 24 pacientes que participam no teste serão escolhidos entre pacientes que tenham desenvolvido uma condição hepática grave, uma falha fulminante de funções, que em muitos casos afecta pessoas jovens e saudáveis e pode levar à morte. A causa desta condição é frequentemente indeterminada e admite-se que alguns dos factores podem ser infecções de origem viral ou exposição a químicos tóxicos ou a medicamentos como o acetaminofen.

Este novo fígado artificial protegerá o cérebro e outros órgãos durante os dias necessários para que o fígado recupere, evitando, neste caso, um transplante. Estudos anteriores mostraram que dois terços das pessoas que sofreram essa condição devido ao acetaminofen recuperaram sem necessidade de transplante.

O estilista dos astronautas

Por vezes é a vida que imita a arte e não o contrário. É o que se passa com a nova contratação da agência espacial americana. Chris Gilman, um estilista das produções de Hollywood, autor dos fatos espaciais do filme "Deep Impact" e de algumas séries de televisão, foi convidado pela Nasa para melhorar o conforto dos actuais fatos dos astronautas e para desenhar outros, com vista a uma possível viagem a Marte. Há alguns meses, a NASA já tinha adquirido uma das criações de Chris Gilian, por 25 mil dólares, para retirar algumas ideias para os fatos dos astronautas.

Pai transmite instinto maternal

Em ratinhos, pelo menos, as mães tratam bem os filhos porque herdaram um gene masculino determinante

SEMELHANÇAS. Ratos e humanos poderão ter genes semelhantes para os mesmos objectivos, o de assegurar a descendência, segundo um dos cientistas

As características maternais são próprias das fêmeas, mas, ironicamente, quem lhas transmite são os pais, segundo um estudo, efectuado com ratinhos. Todavia, um dos autores do estudo diz que há equivalentes destes genes no género humano e que, provavelmente, servem os mesmos objectivos.

Ambos os sexos competem para que os seus melhores genes sejam passados à descendência e em todos os organismos sexualmente reprodutores as células compreendem, em geral, duas cópias de cada gene, o elemento portador de uma característica hereditária, uma do pai e outra da mãe. Ora, neste caso específico, é o gene agora descoberto por cientistas da Grã-Bretanha e do Japão, denominado Peg3, que se encarrega de fazer que as mães cuidem como deve ser das suas crias.

Os cientistas demonstraram que uma mutação do Peg3 ou a sua ausência tinha como consequência um atraso no crescimento da fêmea e que esta perdia as suas capacidades maternais "nomeadamente, fazer o ninho, manter juntos os filhos e alimentá-los", pelo que apenas oito por cento das suas crias sobreviviam, escreveu um dos autores do estudo, L. Li. Este gene, aliás, não é o único responsável por esse comportamento. Em Setembro do ano passado, o mesmo grupo mostrara que um gene chamado Mest produzia uma proteína que, embora diferente da proteína do Peg3, tinha um efeito semelhante.

Esta descoberta, segundo os cientistas, permite esclarecer os interesses biológicos contraditórios entre machos e fêmeas no que diz respeito ao desenvolvimento dos filhos. O que os pais procuram, com a transmissão destes genes, é consolidar as suas possibilidades de descendência, assegurando-se que as filhas tomarão boa conta da progenitura e da sua sobrevivência. Em contrapartida, para as fêmeas, maximizar as possibilidades de transmitirem os seus genes passa por um período de alimentação das crias muito curto, para poderem procriar de novo. Para resolver este conflito, segundo o estudo, o genoma do macho teria adquirido a capacidade de regular o comportamento maternal da sua descendência desenvolvendo o gene Peg3. Os machos, afirmam, têm tudo a ganhar com isso, porque aumentam as possibilidades de sobrevivência das crias.

"O interesse de estudos como este é sempre tentar saber se nos dizem alguma coisa acerca do comportamento humano ou de condições como a forte ligação que existe entre a mãe e os filhos. Por exemplo, poderemos tentar saber se este gene não é um candidato para as causas da depressão pós-parto", disse Samuel Aparício, da Universidade de Cambridge, que acredita haver genes análogos no homem.

Mas "o comportamento maternal é um fenómeno muito complexo, não apenas do ponto de vista comportamental, mas por estar integrado em partes do cérebro de que ainda sabemos muito pouco e por ser também afectado por factores ambientais".

"Cola" poderá evitar paralisias

Terminações nervosas seccionadas ou esmagadas foram unidas e recuperaram funções. Fica aberto o caminho para uma eventual terapia

As novas técnicas poderão no futuro evitar paralisias

Cientistas da Universidade do Texas desenvolveram uma técnica de "colagem" de nervos seccionados, que resultou em diversos animais de laboratório, e tencionam começar em breve testes em seres humanos. O processo, afirmam, oferece esperanças de cura a pessoas que ficaram paralisadas em virtude de lesões. Em Novembro, uma outra equipa de cientistas, divulgara resultados semelhantes.

A técnica dos investigadores do Texas, liderados por George Bittner, utiliza a mesma substância que Richard B. Borgens e colegas da Escola de Veterinária da Purdue University aplicaram em axónios seccionados da espinal medula de cobaias um polímero chamado glicol-polietileno.

Bittner e colegas escrevem que aplicaram uma solução de PER - um polímero não tóxico e solúvel na água, usado na medicina e na cosmética -, durante um ou dois minutos, nos axónios seccionados de diversos animais, desde cobaias a camarões, efectuando a respectiva colagem. Depois, efectuaram uma lavagem da solução e mergulharam aquelas terminações nervosas em soluções salinas de cálcio semelhantes aos fluidos naturais do corpo. Minutos depois, disseram, os nervos estavam de novo a transmitir sinais.

"A técnica volta a unir as terminações seccionadas ou esmagadas de células dos sistemas nervosos central e periférico, de tal modo que segundos ou minutos depois são restabelecidos os circuitos entre as células reparadas", disse.

Na experiência dos investigadores da Purdue University, Borgens disse que as medulas de cobaias reparadas pelo seu método passaram a transmitir entre cinco e 58 por cento dos impulsos eléctricos que caracterizavam a sua actividade antes de serem seccionadas, mas sublinhou que nem todas as fibras nervosas foram ligadas de novo.

Borgens e o seu colega Riyi Shi chamaram ao seu método "tecnologia de fusão" e afirmaram que poderia também permitir a reparação de células nervosas que, por esmagamento, ficaram com as membranas danificadas.

HORÓSCOPO

CARNEIRO Você vai encontrar uma pessoa destinada a desempenhar um papel de grande importância na sua vida. Um amigo de Caranguejo declara: "O vosso destino é ficarem juntos." Você caminha para a felicidade.

TOURO Anime-se, porque o seu ciclo indica que você merece diversão e lazer. Mantenha as suas resoluções relativas a alimentação correcta e exercícios físicos. Um nativo de Sagitário promete: "Estou consigo até o fim." Você vai precisar desse aliado.

GÉMEOS As pessoas acham que você é capaz de consertar qualquer coisa. Mas esclareça que faz essas coisas por prazer, não por dinheiro. Você conquista um novo amigo - é um capricorniano, que vai tornar-se um aliado valioso.

CARANGUEJO Alguém o pressionou - com constância e muita força. Agora está livre, mais aliviado, aproveite. Nativos de Gémeos e Virgem figuram no cenário. O seu número de sorte no momento é o 5.

LEÃO Sua atenção vai girar em torno do seu lar, da família, de segurança. Dance segundo a sua música, saiba dar e receber amor. Nativos de Touro e Balança criam um cenário fantástico, que pode transformar sua vida.

VIRGEM Vá devagar, saiba esperar, mantenha distância de alguém que lhe promete um esquema de enriquecimento rápido. Utilize as suas faculdades críticas para sair dessa. Confie num amigo de Aquário.

BALANÇA A posição lunar evidencia esforços cooperativos, relações públicas, embate de ideias. Você tem poder para fazer muitas coisas, saiba escolhê-las. No cenário, figuram nativos de Capricórnio e Caranguejo.

ESCORPIÃO Termine aquele projecto há muito engavetado, tome notas, utilize material biográfico. O ciclo está completo e você vai ter uma agradável surpresa financeira. Há um nativo de Carneiro envolvido nessa história.

SAGITÁRIO Finalmente, você está livre. Espalhe aos quatro ventos: "Nunca mais!" Imprima seu estilo, não copie os outros, crie o seu caminho. Um nativo de Leão e outro de Aquário declaram: "Queremo-lo sempre connosco."

CAPRICÓRNIO Investigue a situação em que você se encontra, explore, tome uma decisão e atenha-se a ela. Destaque para propriedade, imóvel, venda e compra. No cenário, há a presença amiga de um nativo de Touro.

AQUÁRIO Você tornou-se no assunto do momento. Evidencie o seu bom humor, a curiosidade e explorações intelectuais. Esta pode ser uma noite de amor e risos - você merece. Isso tem a ver com um nativo de Gémeos.

PEIXES A fase lunar vai encontrá-lo/a envolvido/a com investimentos e localização de um objecto perdido. Um/a leonino/a, que se sente atraído/a por você, vai confessar isso com toda a sinceridade. Bons momentos o/a aguardam.

BANCO ESPIRITO SANTO

O SEU BANCO DE SEMPRE

COM MAIS DE 470 AGÊNCIAS NO CONTINENTE, AÇORES E MADEIRA.

Pacote de Benefícios aos Não Residentes.
Solidez Financeira.
Empréstimos Garantidos por hipoteca de bens emPortugal.

O Banco Espirito Santo está também presente nas principais praças financeiras internacionais: Lausane, Londres, Madrid, Nassau e Nova Iorque.
Possui também Escritórios de Representação em Caracas, Francoforte, Joanesburgo, Luanda, Milão, Newark, Paris, Rio de Janeiro, São Paulo e aqui perto de si em Toronto.

Tel: (416) 530-1700 ❊ 1-800-794-8176 ❊ Fax: (416) 530-0067
1087 Dundas Street West, Toronto, Ontario M6J 1W9
Internet - http://www.bes.pt

-Sou tão Sporting, tão Sporting, que até sou capaz de comer a relva por ele!

ATLAS CAR RENTAL

Automóveis e Carrinhas (7 e 8 lugares)
7 escritórios - Descontos a agências de viagens e agentes artísticos - Carros novos
Serviço 24 horas

Limpeza de automóveis, incluindo shampô, a partir de $75.

25-B Cariboo Ave., Toronto Tel: 535-7702

PALAVRAS CRUZADAS

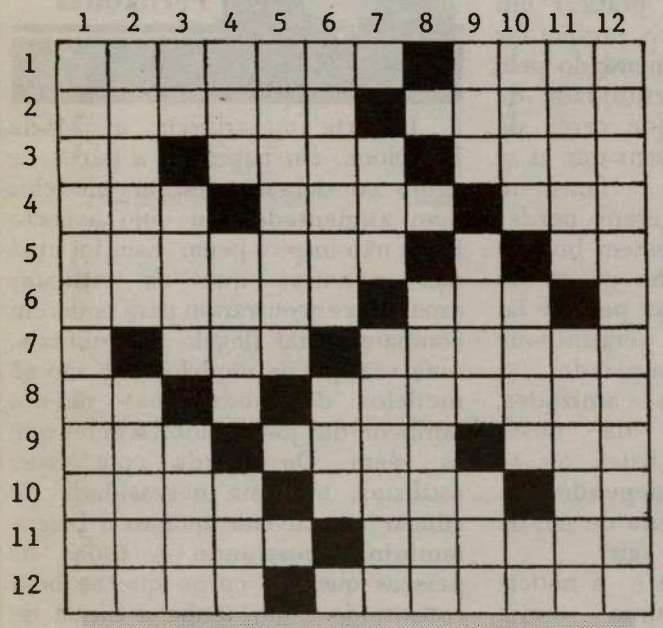

HORIZONTAIS: 1-Fragmento;visco.2-Pousar na água;unam.3-Simb.quím.do Cobalto; operava; braço. 4-Remoinho de água; ramada; graça (fig.).5-Preparado;apelido.6-Afasta;a minha pessoa.7-Gavinha;mulher feia.8-Prefixo designativo de negação;corsário.9-Cont.da prep.EM com o art.def.plural AS;indemnizei;medida agrária.10-Que durou um ano;mordisca;forma arcaica de O.11-Moes;inulina. 12-Lavras;esgaravatar.

VERTICAIS: 1-Bolsa;apurara.2-Aguçar;dormir (crianças).3-Cont.prep. EM com o art.A;irra;compartimento.4-Cólera;apelido;roupas de inverno.5-Venerável.6-Serva;antiga forma da prep. POR.7-Patrão;amimado.8-Conjugal.9-Aparência;migalho;adv. de lugar.10-Flancos;arvoredo;símb.quím.do Indio.11-Divisas;quilha.12-Aguçada;prender-se com elos.

Soluções da semana passada:

HORIZONTAIS:
1- Câmaras; riba. 2- Arás; pacarim. 3- Tão; batás; co. 4- Ri; póris; fãs. 5- Pilar; cor. 6- Ídolo; ofeger. 7- Arrasa; orama.
8- Aro; rosto. 9- Agá; nisca; cá. 10- Tó; chaga; par. 11- Anciana; coma. 12- Rara; assaram.

VERTICAIS:
1- Catraia; atar. 2- Arai; dragona. 3- Mão; porra; cr.4- As; pilão; cia. 5- Bolos; nhá. 6- Apara; ariana. 7- Sátiro; osgas.
8- Cãs; fosca. 9- Rãs; certa; cá. 10- Ir; fogão; por. 11- Bicaram; cama. 12- Amos; rafaram.

AHETA contra Observatório em Lisboa

A Associação dos Hotéis e Empreendimentos Turísticos do Algarve insurgiu-se esta semana contra a possibilidade de o Observatório do Turismo vir a funcionar na Direcção-Geral de Turismo, quando chegou a estar prevista a sua instalação na Universidade do Algarve. Apesar de o processo estar ainda em discussão, a AHETA anunciou que o Governo se prepara para retirar ao Algarve e à sua universidade a instalação do Observatório, "contrariando promessas feitas por alguns dos seus membros". O projecto de decreto-lei relativo ao funcionamento do Observatório do Turismo, tal como do Conselho Sectorial do Turismo, está a ser apreciado pelo gabinete do secretário de Estado Vítor Neto e já foi apresentado ao agentes do sector. A AHETA fundamenta a sua posição numa anterior versão de projecto de decreto-lei segundo a qual a unidade técnica de observação permanente funcionaria "no âmbito de entidades de reconhecida competência na área do turismo, como sejam universidades". O que se lê na actual versão, segundo um documento emitido pela associação, é que "a unidade técnica funcionará em instalações da Direcção-Geral de Turismo". Quando foi anunciada a criação do Observatório do Turismo, em Maio de 1996, a AHETA propôs o funcionamento do organismo junto de um centro universitário de documentação, estudo e investigação sobre turismo, mais precisamente na Universidade do Algarve. A AHETA fala agora em volte-face do Governo, face às expectativas criadas, mas outras fontes ligadas ao sector contactadas pela Agência Lusa confirmaram que o processo está ainda em fase de discussão, não estando por isso encerrado.

HORÁCIO DOMINGOS WHOLESALE

DOMINGOS MEAT PACKERS LTD.

O único matadouro de portugueses de suinos no Canadá.
Uma filial de Horácio Domingos Wholesale

Ho. .io Domingos

Peça no seu fornecedor habitual as carnes de alta qualidade do Domingos Meat Packers.

Tel: (416) 762-5503 ou 1-800-935-4441

Por Amor à Beleza! Ou à feieza?

Por: Ana Fernandes

Nos tempos que correm tem-se dado muita importância à beleza feminina, no tocante a corpos belos, à elegância dos mesmos, a dietas para se perderem uns quilos a mais que possam incomodar porque, afinal, não parece ser nada agradável vestir um número acima de um sete ou, no máximo, de um nove.

O que é curioso é que todo este fenómeno se verifica nas mulheres, principalmente nas jovens com idades compreendidas entre os 16 e os 19 anos, segundo revelou um estudo recentemente publicado em Portugal e Espanha.

Mas porque razão é que se confunde beleza física com dietas exageradas e corpos extremamente esqueléticos? Porque razão é que a moda só é feita para esses mesmos corpos que nem sequer parecem formas humanas? Acima de tudo, porque razão é que as pessoas se submentem a exageradas dietas, para não dizer fome, só para se acharem bonitas e aceites na sociedade? A sociedade! Sempre as aparências, sempre um mundo de falsidades, sempre as exagerações, mas nunca a preocupação com o bem-estar e a felicidade das pessoas. Se até agora tínhamos o flagelo da droga, agora tudo indica que temos mais um para combater: a anorexia.

O mais triste de tudo isto é que à custa desta beleza artificial que nos rodeia, milhares de jovens morrem anualmente vítimas de problemas de anorexia. O que se torna ainda mais assustador é que a taxa de mortalidade causada por esta doença aumenta cerca de 15% de ano para ano. Tudo isto vem coincidir com duas histórias que chegaram até às minhas mãos esta semana, uma triste, outra alegre sobre este caso de anorexia.

Já há algum tempo a esta parte que tenho andado a reflectir um pouco sobre este assunto, principalmente quando me desloco ao centro comercial para comprar roupa - verifico sempre que não há números acima do 11 em lojas consideradas da moda. Para além disso, quando me dirijo ao ginásio para praticar um pouco de exercício físico, porque faz bem à saúde e é recomendado pelo médico, tenho a oportunidade de observar que cerca de 90% das jovens que aí se encontram fazem-no porque querem perder peso para serem bonitas e aceites no grupo de amigos. Ora perante tal revelação pergunto-me eu se as amizades, as verdadeiras amizades, dependem da nossa aparência física ou se deveriam depender da nossa maneira de ser, de pensar e de agir?

Pois é, esta é a notícia triste: uma alta percentagem de jovens a morrerem vítimas de uma doença que causam a si próprias porque, caso contrário, acham que não terão lugar na sociedade. É claro que o sentimento de rejeição pode ser um dos nossos piores inimigos. Mas passemos à história agradável: a Moda Barcelona, em Espanha, a partir de agora só deixará desfilar modelos bem alimentados ou cujo aspecto físico não inspire pena. Esta foi uma das maneiras que os estilistas espanhois encontraram para poderem combater o tal flagelo da anorexia, uma vez que as modelos não são só modelos de moda, mas são-no, também, das jovens adolescentes que as vêem. De acordo com estes estilistas, há uma necessidade de educar a sociedade quanto à beleza feminina mostrando a todas as pessoas que um corpo quer-se bem constituído e que tenha a forma de corpo humano - e não de esqueleto humano.

Ainda bem que iniciativas como esta estão a ser tomadas. Só esperamos que se propaguem a todas as agências de manequins e de moda para que se possa viver por amor da beleza! Ou será que vamos continuar a usar a palavra beleza para disfarçar a feieza?

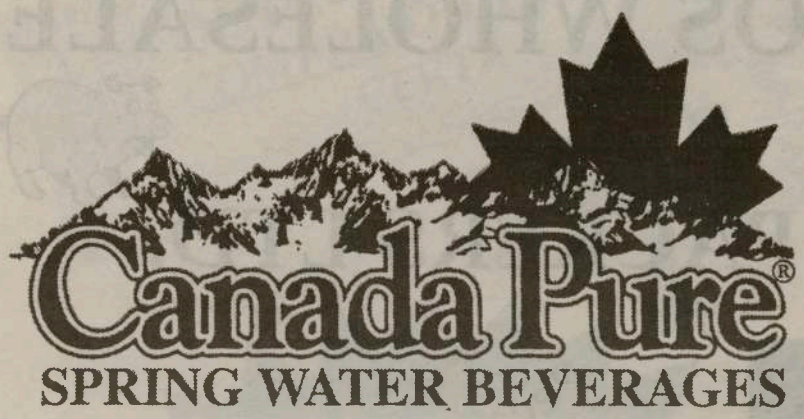

SPRING WATER BEVERAGES

Águas puras adocicadas únicamente com o açúcar natural dos frutos.

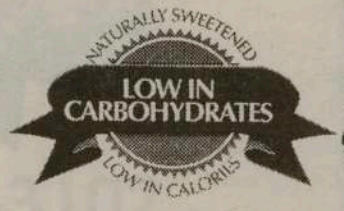

Para mais informações telefone para:
(416) 744-9822 ou 1-800-361-2369

7 DIFERENÇAS

Embora estas duas images pareçam idênticas, possuem 7 diferenças. Tente descobri-las e divirta-se!

por: Jamie Iria

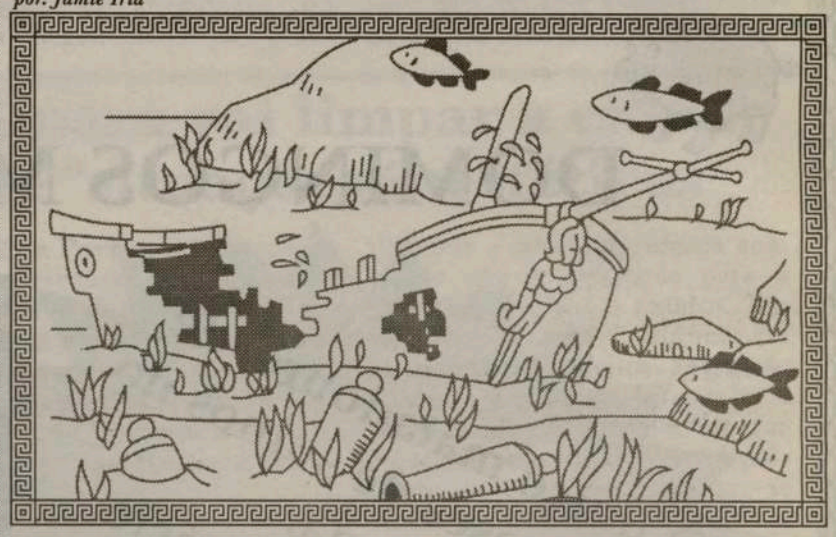

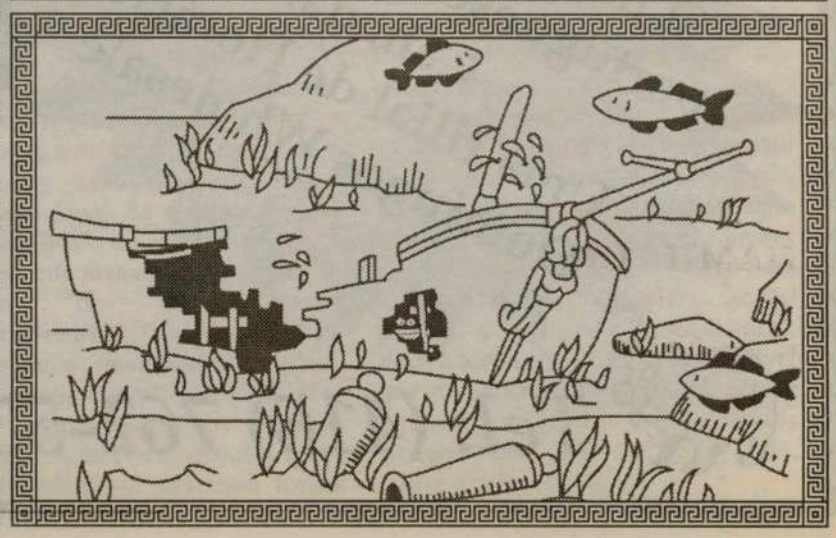

Locais de venda de **O MILÉNIO**, no circuito do **PORTUGUESE BOOK STORE:**

BRAMPTON:
- São Miguel Supermarket

MISSISSAUGA:
- Trigo Bakery
- Vi - Ana Gifts Inc.
- Litoral Bakery
- Feira Nova
- Nova Pastry

LONDON:
- Ocean Food Centre
- London Portuguese Bakery
- European Groceries

CAMBRIDGE:
- Café Moderno

LEAMINGTON:
- Clube Com. Português
- Agência Forno

BRADFORD:
- Mar Alto

HAMILTON:
- Vídeo Europa

DISTRIBUIÇÃO DIRECTA

TORONTO:
- Portuguese Book Store
- Papelarias Portugal
- Caldense Bakery
- Palace Flowers
- Silva & Sobral Variety Store
- College Book Store
- Discount Mart
- 3 Padarias Nova Era
- Courense Bakery
- Pepper's Café
- Churrasqueira Costa Verde

ETOBICOKE:
- Churrasqueira Bom Apetite

MISSISSAUGA:
- Tropical Nights Restaurant
- Casa Toste Armazém Português

OAKVILLE:
- Nova Era Bakery
- Azores Supermarket
- Tahiti Bakery
- John's BBQ
- Oakville Fish Market

HAMILTON:
- Alves Supermarket

OTTAWA:
-José Soares (Bureau in Ottawa-Hull)

Info.: (416) 538-0940

Agenda comunitária

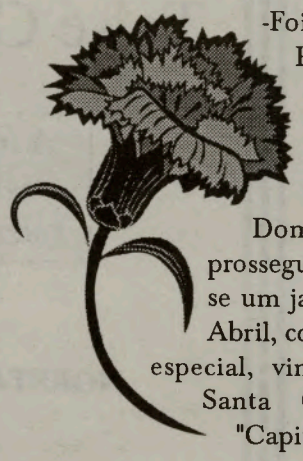

-Foi inaugurada no First Portuguese C.C.C., a exposição do Museu da República, integrada nas festas comemorativas do 25 de Abril.

Domingo, dia 18, no prosseguimento dos festejos, realiza-se um jantar-convívio no New Casa Abril, com a presença do convidado especial, vindo de Portugal, Coronel Santa Clara Gomes, um dos "Capitães de Abril".

-A "Casa dos Açores", em Toronto, realiza as festas em honra do Divino Espírito Santo, sábado, dia 17 de Abril.

-O Canadian Madeira Club, realiza uma das suas tradicionais festas, a "Festa das Flores", sábado, dia 17, com jantar, exposição de flores, folclore e baile.

-O "Portuguese Cultural Centre of Bradford", realiza, sábado, dia 17, na sede-social, uma espectacular festa cheia de ritmo e alegria.Trata-se da "Brasilian Hot", uma festa ao gosto dos mais exigentes.

-A Irmandade Picoense do Divino Espírito Santo do Ontario, realiza no Clube Português de Cambridge, sábado, dia 17, a festa do "11o. Aniversário" e a eleição da "Rainha de 1999/2000". Parabéns.

-Domingo, dia 18, o "Tae Kwon Do" da Casa do Alentejo, em Toronto, realiza a festa do seu primeiro aniversário, às 15:00 horas. Estará presente o Grand Master H.C.Kim, cinturão preto.

- O Núcleo do Partido Socialista, em Toronto, realiza um jantar de confraternização, dia 22, na New Casa Abril, com a presença do Dr.Vitalino Canas, Secretário do Conselho de Ministros.
Ainda no dia 22, pelas 11:30 da manhã, o Dr.Vitalino Canas, presidirá à inauguração das novas ruas do Bairro da Shaw St., a norte da Dupont, em Toronto, cujos nomes, serão: MINHO Boulevard e AÇORES Avenue.

-A Academia do Bacalhau de Toronto, em associação com Body & Soul of Portugal, Casa Abril em Portugal e ICEP, realiza uma PROVA de VINHOS e um jantar com o tradicional bacalhau, sexta-feira, dia 23 de Abril. Info: (416) 594-7224.

- O Vasco da Gama F.C., de Hamilton, realiza sábado, dia 24, uma grandiosa festa para eleição da "Miss VASCO da GAMA-99". A festa terá lugar no St. Elizabeth Auditorium, às 7:oo pm, com música e variedades.

EMPREGOS
PRECISA-SE

Precisa-se de pedreiro com experiência. É necessário ser membro do sindicato.
TEL.: (905) 826-7140

Padaria em Toronto precisa de pedreiro.
TEL.:(416) 603-0290

Companhia em Missisauga precisa de operários e de condutores de camião.
TEL.: (905) 564-3233 e fale com Phil.

Companhia de limpeza em Toronto precisa de pessoal.
TEL.: (416) 447-8876

Fábrica de costura em Weston precisa de costureiras com experiência.
TEL.: (416) 743-1046

Companhia de renovações precisa de pessoal com ou sem experiência.
TEL.: (905) 279-5051

Precisa-se de alfaiates, homens ou mulheres, com experiência.
TEL.: (416) 638-9182 e fale com Rosa.

Precisa-se de pessoal para cortar relva.
TEL.: (416) 399-9694

Precisa-se de pintores para a construção civil.
TEL.:(416) 651-7014

Companhia de jardinagem precisa de pessoal com experiência no ramo.
TEL.:(416) 281-2558

Precisa-se de empregado de balcão que fale português e inglês.
TEL.:(416) 588-3094

Fábrica de armários de cozinha precisa de carpinteiros com experiência a nível residencial e comercial. Bom salário e benefícios.
TEL.: (416) 398-1460

Companhia tem em aberto 8 posições para pessoal com experiência em interloking.
TEL.: (416) 428-9898 e fale com Álvaro da Silva.

Precisa-se de operários para a construção, para trabalhar nas formas.
TEL.: (416) 742-3187

Precisa-se de pessoal com experiência em cement finish.
TEL.: (416) 532-9251

Companhia de jardinagem precisa de jardineiros com experiência para a área de Markham e Thornhill.
TEL.: (905) 947-0527

ALUGA-SE

Aluga-se apartamento com 2 quartos, sala comum, estacionamento e outras facilidades. Informações pelo telefone (905) 677-5184 (9am - 5pm) ou (416) 237-0057

Desporto Local

- O piloto português, Nuno Mouzinho Esteves, vai estrear-se na América do Norte, em 22 de Maio, nas corridas "Champcar Lights-99". Nuno Esteves vai correr pela Chrysler Canada e, simultâneamente, apresentar o "Portuguese Road Show", em todas as pistas. Road Show, consiste numa tenda móvel, promovendo os produtos de Portugal e o país, assim como as comunidades portuguesas por onde passe. Para além de querer ganhar as provas, Nuno Esteves, pretende conquistar as pessoas de modo a saborearem os produtos portugueses e a visitarem Portugal. Podem contactar o Nuno Mouzinho Esteves, pelo E-mail: racingclinic@usa.net
Boa sorte, Nuno.

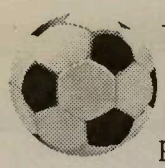

- A "ADEFU Soccer League-99", abriu as inscrições para a época que se avizinha. A oitava competição da ADEFU, para primeiras categorias e "velhas-guardas", terá lugar de Maio a Outubro de 1999. Inscrições através do telefone: (905) 949-8894 ou, pelo Fax: (905) 949-8885.

- O atleta Luso-Canadiano, Arnaldo Gomes, corre segunda-feira, dia 19, a Maratona de Boston. Desta feita, Arnaldo Gomes, actua em representação do clube da sua terra, o Illiabum Clube, de Ílhavo-Aveiro. É a primeira vez que tal acontece, honra para o Illiabum e para o Arnaldo Gomes.
Arnaldo Gomes, tem como objectivo prioritário qualificar-se já para a Maratona de Boston-2000.
Aos 40 anos de idade, Arnaldo Gomes, amador puro, sente-se feliz por correr ao lado dos grandes maratonistas do mundo.

Luís Figo, mais maduro

O magnífico atleta do Barcelona e da Selecção Nacional de futebol, Luís Figo é pai pela primeira vez... Luís Figo e a sua companheira Helen estão de parabéns. A pequerrucha Daniella nasceu com mais de 3 kilogramas e aos...pontapés! Figo, encontrava-se em Lisboa, integrado na Selecção Nacional, quando teve conhecimento do feliz acontecimento. Claro, Figo voou para Barcelona, num ápice...

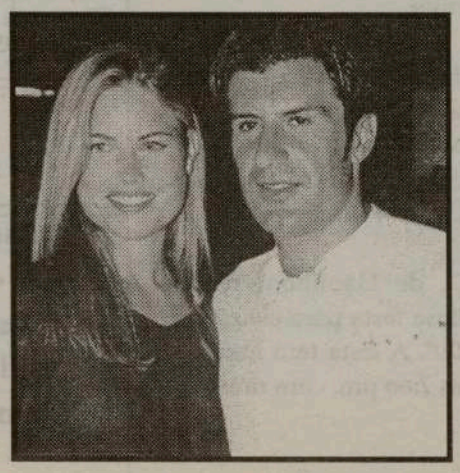

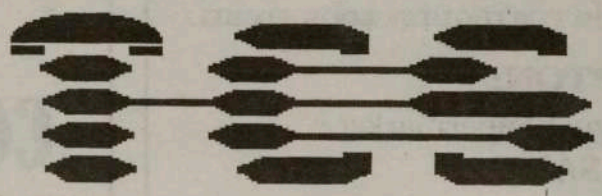

Tel-e Connect Systems Ltd.

A maior companhia privada distribuidora de sistemas de telecomunicações do Canadá.

NORSTAR

MERIDIAN 1

COMPANION

NORTEL
NORTHERN TELECOM
AUTHORIZED DISTRIBUTOR

- ✔ *Telecommunications Systems*
- ✔ *Wireless Communications Systems*
- ✔ *Integrated Data Wiring Systems*
- ✔ *Voice Processing / Voice Mail Systems*
- ✔ *Call Centre Applications/ACD Systems*
- ✔ *ISDN/BRI Digital Services*
- ✔ *CTI Applications*
- ✔ *Networking*
- ✔ *Office Integration*

Negociar com Tel-e Connect Systems é entrar numa fase de relação eterna, onde o serviço, qualidade do produto e satisfação total do cliente é a meta principal.

Tel-e Connect Systems,
é o feliz recepiente de um prémio no
Authorized Independent Distributor Awards
pelos produtos
Norstar and Companion.

ESCRITÓRIOS DE REPRESENTAÇÃO
ATRAVÉS DO CANADÁ

SERVIÇO DE 24 HORAS: 1-888-935-1234
101 TORO ROAD, UNIT 28, TORONTO, ONTARIO
Tel: (416) **635-9133** Fax (Vendas): **635-1711**
WWW.tcscanada.com

António José Seguro cessa funções

O secretário de Estado Adjunto do Primeiro-Ministro, António José Seguro, cessa funções a partir de hoje, sexta-feira, para se candidatar pelo PS às eleições ao Parlamento Europeu. Por lei, Seguro só seria obrigado a abandonar o Governo a 19 de Julho, véspera da posse dos novos eurodeputados. A saída do Governo ocorre três dias antes de terminar o prazo para a entrega das listas concorrentes às eleições de 13 de Junho, ocupando António José Seguro o segundo lugar da candidatura socialista, logo a seguir a Mário Soares. Segundo fonte do gabinete do secretário de Estado, António José Seguro optou por sair já, não só em função do lugar que ocupa na lista do PS, ao ir coordenar a campanha socialista, considerando haver uma incompatibilidade ética entre as funções governativas e as de campanha. O cargo até agora ocupado pelo secretário de Estado não será preenchido, transitando as suas competências para a tutela do ministro Adjunto e da Administração Interna, Jorge Coelho.

António José Seguro ocupou a secretaria de Estado da Juventude desde 30 de Outubro de 1995 até à remodelação de 25 de Novembro de 1997, quando transitou para as funções que agora cessa.

Ramalho Eanes na Madeira

Uma conferência pelo antigo Presidente da República Ramalho Eanes na próxima terça-feira, no Funchal, marca o início do programa oficial de comemorações do 25/o aniversário do 25 de Abril na Madeira. Ramalho Eanes irá falar, no salão nobre do governo regional madeirense, sobre o tema "25 de Abril: situação, revolução e evolução". O programa de iniciativas, que está orçado em 67 mil contos e decorre entre 20 e 25 de Abril, foi elaborado pelas secretarias regionais da Educação, Recursos Humanos, Planeamento e Coordenação e Turismo e Cultura. No dia 23 será inaugurada uma exposição fotográfica e documental, que pretende ser um 'repositório dos momentos e figuras chaves do legado histórico do 25 de Abril' e estará distribuída pelas quatro placas da avenida Arriaga, no Funchal, retractando diferentes períodos do pós-revolução. Neste dia, as tunas actuarão no Largo do Município da cidade. A 24 de Abril está previsto um concerto de 'rock' com bandas madeirenses no cais da capital daquela região autónoma. A 25 de Abril, o programa começa de manhã com uma parada militar na qual participarão efectivos dos três ramos das Forças Armadas Portuguesa, com aviões a sobrevoarem a baía do Funchal, seguindo-se uma sessão solene no parlamento regional e um desfile da sociedade civil. Bandas musicais, ranchos folclóricos e coros actuarão na Praça da Autonomia, onde decorre uma cerimonia oficial em que discursará o presidente do Governo Regional da Madeira. Um espectáculo pirotécnico e a actuação da banda "Alem Mar" encerram o programa comemorativo. As diversas câmaras municipais da Região Autónoma da Madeira vão também assinalar o aniversário do 25 de Abril com iniciativas que vão desde as palestras alusivas à data a iniciativas de caracter cultural, recreativo e desportivo.

Deco apela à criação de lares privados

O presidente da Deco, Jorge Morgado, apelou à iniciativa privada para que invista na criação de lares para a terceira idade, com o objectivo de melhorar os serviços prestados e proporcionar mais alternativas. O apelo foi feito na assinatura de um protocolo relacionado com o Cartão 65 e estabelecido entre a Fundação Cartão do Idoso, a Confederação do Comércio e Serviços de Portugal e a Associação Portuguesa para a Defesa do Consumidor (Deco). Segundo Jorge Morgado, os lares melhorariam muito a sua qualidade se a oferta aumentasse, já que, mesmo com o esforço que o Governo tem desenvolvido, o problema não de resolve enquanto a procura for bastante superior à oferta. "Existem lares de idosos que são autênticos armazéns de pessoas que se limitam a esperar que a morte chegue", adiantou o presidente da Deco. Jorge Morgado sublinhou a necessidade de se criarem lares com qualidade onde existam espaços lúdicos, onde as pessoas façam tudo aquilo que gostem e necessitam de fazer. Por sua vez, o secretário de Estado da Inserção Social, Rui Cunha, informou que, graças às denúncias e alertas da Deco, "muito se tem melhorado a qualidade dos lares para a terceira idade", tendo-se já implementado livros de reclamações e sugestões nos lares da Segurança Social e em muitos ligados às IPSS (instituições particulares de solidariedade social).

RTPi poderá passar em breve "Nomes da nossa gente"

O programa "O Nome da nossa gente", que arrancou segunda-feira na RTP-Açores, poderá passar em breve na RTP Internacional, admitiu Manuel Rocha, responsável pela programação daquele canal de televisão.

Em declarações à Agência Lusa, Manuel Rocha afirmou existirem fortes probabilidades de se incluir aquele programa açoreano na grelha da RTPi, explicando que para isso terá que ser a RTP-Açores a dar o primeiro passo, apresentando uma proposta nesse sentido. "Desconheço se essa proposta já foi formalmente apresentada à RTPi.

Actualmente, esse assunto não está em análise, mas é muito provável que venha a acontecer", garantiu. Segundo Manuel Rocha, se a proposta for apresentada num prazo imediato e se houver oportunidade de grelha, que tem os seus compromissos firmados com algum prazo, os cidadãos que sintonizam a RTPi poderão ver o "Nome da Nossa Gente", talvez dentro de um mês ou dois.

"O Nome da nossa gente" é o título de uma série de 24 episódios produzido pelo próprio canal regional e cujo tema principal gira em torno de nomes próprios e de família. Pegando no caso específico dos Açores, o programa de autoria de Jorge Forjaz e que inclui entrevistas e documentários, irá explicar e contar a história de como surgiram os nomes próprios e familiares.

NHL Resultados e Classificação

Jogos de quarta-feira

Buffalo 1 New Jersey 2
Toronto 3 NY Islanders 2
Carolina 3 Washington 0
Florida 3 Montreal 2
Detroit 4 Nashville 2
Vancouver 4 Calgary 5
Dallas 4 Phoenix 2
Anaheim 1 Louis 3

Jogos de quinta-feira

Boston - Pittsburgh
Ottawa - NY Rangers
Chicago - Nashville
Calgary - Colorado
Phoenix - St Louis
Los Aangeles - Anaheim

Jogos para hoje

New Jersey - Philadelphia
Tampa Bay - Carolina
Edmonton - Colorado
San Jose - Los Angeles

Conferencia Oriental - Divisão Nordeste (quarta-feira)

Equipa	J	V	D	E	GM	GS	PTS
Ottawa	80	44	23	13	236	176	101
Toronto	80	44	29	7	263	226	95
Buffalo	79	36	26	17	202	171	89
Boston	79	37	29	13	207	175	87
Montreal	80	31	38	11	179	204	73

Conferencia Ocidental - Divisão Noroeste (quarta-feira)

Equipa	J	V	D	E	GM	GS	PTS
Colorado	79	43	26	10	235	194	96
Edmonton	80	31	37	12	222	223	74
Calgary	79	28	39	12	199	226	68
Vancouver	81	23	46	12	188	253	58

Imagens da semana

Lance entre o portista Capucho (esq.) e um adversário bracarense, durante o enconro de futebol , F.C.Porto vs Braga realizado no Estádio das Antas.

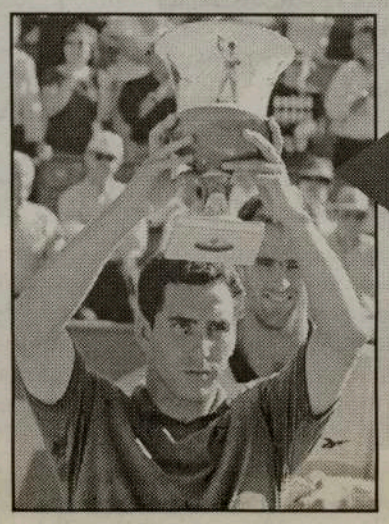

A eslovena Katarina Srebotnik levanta a Taça correspondente á vitória no torneio feminino do Estoril Open. Katarina bateu a hungara Kuti Kis por 6-3, 6-1.

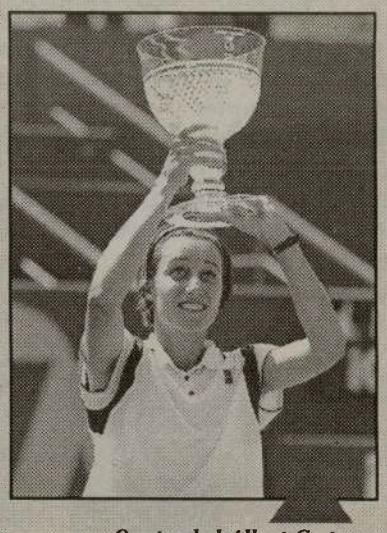

O espanhol Albert Costa com o troféu relativo ao primeiro lugar no torneio masculino do Estoril Open. O espanhol bateu na final o norte-americano Todd Martin (ao fundo) pelos parciais de 7-6, 2-6, 6-3.

Taça Açores-99, Ontario

Domingo, 18 de Abril, Seagrams Stadium-Waterloo
-12:00 horas, Académica de Brampton-Brampton Eagles
-13:30 horas, C.P. de Strathroy-Porto de London
-15:00 horas, Oriental de Cambridge-Supersonics de Cambridge
-16:30 horas, Leões de Kitchener-C.P. de London

Sábado, 24 de Abril, no Clube Português de Strathroy
-13:00 horas, Leões de Kitchener-Porto de London

Domingo, 25 de Abril, em Cambridge
-15:00 horas, Oriental de Cambridge-Académica de Brampton
-16:30 horas, Supersonics de Cambridge-Eagles de Brampton

Quarta-feira, 28 de Abril, no campo Oriental de Cambridge
-19:00 horas, Oriental de Cambridge-Brampton Eagles

Domingo, 2 de Maio, no Clube Português de London
-15:00 horas, C.P. de Strathroy-Leões de Kitchener
-16:30 horas, C.P. de London-Porto de London
-16:30 horas, Supersonics de Cambridge-Académica de Brampton,
no campo dos Supersonics, em Cambridge.
As semi-finais e final, terão lugar no Clube Português de London, nos dias 22 e 23 de Maio.

Nigéria'99

A selecção portuguesa de futebol de sub-20 joga uma cartada decisiva no Mundial Nigéria'99, quando defrontar a sua congénere do Japão (à hora do fecho desta edição ainda não conhecíamos o resultado final) , em jogo dos oitavos de final da prova, em Bauchi. Quem já está nos quartos de final são as selecções do Brasil, Nigéria, Uruguai (vice-campeão do mundo) e Gana.

Calendário completo dos oitavos de final e programa dos quartos:

- OITAVOS DE FINAL:

14 Abril:
Rep. Irlanda - Nigéria, 1-1, 1-1 (3-5)
Gana - Costa Rica, 2-0
Paraguai - Uruguai, 2-2, 2-2 (9-10)
Brasil - Croácia, 4-0
15 Abril:
Japão - Portugal (16:00, em Bauchi)
Espanha - Estados Unidos (16:00, em Port Harcourt)
México - Argentina (19:00, em Ibadan)
Mali - Camarões (19:00, em Enugu)

QUARTOS DE FINAL:

18 Abril:
Uruguai - Brasil (16:00, em Lagos)
Vencedor 8 - Nigéria (16:00, em Enugu)
Vencedor 5 - Vencedor 7 (19:00, em Ibadan)
Vencedor 6 - Gana (19:00, em Kaduna)

Campeonato Nacional de Futebol da Iª divisão

Classificações

EQUIPAS	J	V	E	D	M	S	P
1 FC PORTO	27	19	5	3	62	23	62
2 BOAVISTA	27	16	9	2	44	21	57
3 BENFICA	27	17	5	5	58	20	56
4 SPORTING	27	15	9	3	51	21	54
5 AMADORA	27	10	9	8	29	31	39
6 SETÚBAL	27	10	8	9	28	30	38
7 UNIÃO LEIRIA	27	10	8	9	26	22	38
8 GUIMARÃES	27	9	7	11	40	37	34
9 SALGUEIROS	27	6	13	8	35	43	31
10 CAMPOMAIOR	27	8	6	13	33	40	30
11 RIO AVE	27	6	11	10	23	37	29
12 FARENSE	27	7	8	12	26	42	29
13 MARITIMO	27	7	8	12	32	36	29
14 ALVERCA	27	6	10	11	26	37	28
15 BRAGA	27	6	10	11	30	45	28
16 BEIRA-MAR	27	5	12	10	26	39	27
17 CHAVES	27	5	9	13	34	51	24
18 ACADEMICA	27	4	7	16	26	54	19

Resultados da 27ª Jornada

Estrela Amadora - Marítimo, 1-0
Campomaiorense - Beira-Mar, 4-1
Académica - Alverca, 0-5
Setúbal - União Leiria, 1-0
Rio Ave - Farense, 2-2
Chaves - Boavista, 1-1
Sporting - Guimarães, 3-0
Benfica - Salgueiros, 5-0
FC Porto - Braga 1-0

Jogos da 28ª Jornada

Farense - Beira-Mar
Marítimo - Rio Ave
Guimarães - Estrela Amadora
Alverca - Sporting
Boavista - Académica
União Leiria - Chaves
Salgueiros - Setúbal
Braga - Benfica
FC Porto - Campomaiorense

Melhores marcadores

29 golos: JARDEL - FC Porto
21 golos: NUNO GOMES - Benfica
13 golos: TIMOFTE - Boavista
SILVA - Braga
11 golos: AYEW Kwane - Boavista
10 golos: DEMÉTRIOS - Campomaiorense

Estão prontos a apoiar o Santa Clara?

O Clube Desportivo SANTA CLARA, de São Miguel, com uma campanha sensacional no campeonato Nacional da II Divisão de Honra, joga em Toronto, dia 5 de Junho, às 5 horas da tarde, no Estádio Varsity.

O empresário Frank Alvarez, está ultimando os pormenores da deslocação do SANTA CLARA que, em Toronto, irá defrontar uma equipa profissional canadiana, o LYNX, que joga na Liga Profissional Norte-Americana. Curiosamente, o LYNX, tem na sua equipa técnica, o conhecido treinador português, Rilhas.

A "caravana" Santaclarense, sairá de Toronto para os EUA, na segunda-feira, dia 7, para jogar no Foxboro Stadium-Fall River, dia 9 de Junho.

Há já um grande movimento à volta desta deslocação do Santa Clara a Toronto, de sócios e simpatizantes, desportistas em geral e, naturalmente, de clubes e comerciantes.

Estão prontos para apoiar o SANTA CLARA?

Claro! Nós também estamos a envidar todos os esforços para que a digressão do Santa Clara a Toronto seja um sucesso.

Tomem nota, é já no dia 5 de Junho, às 5 da tarde, no Varsity Stadium.

Contamos convosco!

Entretanto, para os que pretendam quaisquer informações ou marcação de lugares -caso vivam longe de Toronto- podem contactar a CIRV-fm ou O MILÉNIO: (416) 537-1088 ou, (416) 538-0940.

Campeonato Nacional de Futebol II HONRA

Classificação

CL EQUIPA	J	P
1 GIL VICENTE	27	49
2 BELENENSES	27	45
3 FELGUEIRAS	27	43
4 SANTA CLARA	27	42
5 LEÇA	27	41
6 AVES	27	41
7 ESPINHO	27	40
8 MOREIRENSE	27	39
9 VARZIM	27	38
10 PENAFIEL	27	37
11 P.FERREIRA	27	35
12 NAVAL	27	35
13 MAIA	27	33
14 ESPOSENDE	27	32
15 U.MADEIRA	27	26
16 FEIRENSE	27	26
17 ESTORIL	27	24
18 U.LAMAS	27	23

Resultados 27ª Jornada

Leça - Gil Vicente, 3-2
Estoril - Esposende, 0-0
Espinho - Paços Ferreira, 1-1
Moreirense - União Lamas, 1-2
União Madeira - Santa Clara, 0-1
Belenenses - Felgueiras, 2-1
Penafiel - Aves, 1-2
Naval 1/o Maio - Feirense, 2-2
Maia - Varzim, 3-2

Jogos da 28ª jornada

Aves - Felgueiras
Feirense - Penafiel
Esposende - Naval 1/o Maio
Paços Ferreira - Estoril
União Lamas - Espinho
Santa Clara - Moreirense
Gil Vicente - União Madeira
Varzim - Leça Maia - Belenenses

SÉRIE AÇORES

4/a jornada da segunda fase

Apuramento do Campeão:	J	P
1. LUSITÂNIA	3	50
2. MICAELENSE	3	42
3. PRAIENSE	3	36
4. ÁGUIA	3	30
5. MADALENA	4	27

Despromoção:	J	P
1. VILA FRANCA	3	36
2. SP.IDEAL	3	20
3. LAJENSE	4	19
3. VILANOVENSE	3	18
5. NORDESTINO	3	16

SÉRIE AÇORES
(2/a fase, 5/a jornada, 18 Abr) -
Apuramento do Campeão:
Programa da 5ª jornada
Águia - Lusitânia
Micaelense - Praiense
Folga: Madalena

Despromoção
Programa da 5ª jornada (18 Abr):
Sp. Ideal - Vilanovense
Nordestino - Vila Franca

Campeonato Nacional de Futebol II divisão B (27/a jornada)

Classificações (Zona Norte)

CL EQUIPA	J	P
1 FREAMUNDE	27	57
2 FAFE	27	51
3 LEIXÕES	27	50
4 TROFENSE	27	50
5 VIZELA	27	49
6 MARCO	27	43
7 ARRIFANENSE	27	36
8 FAMALICÃO	27	36
9 INFESTA	27	35
10 TAIPAS	27	34
11 SÃO JOÃO VER	27	33
12 LOUROSA	27	31
13 SANDINENSES	27	29
14 VILA REAL	27	29
15 ERMESINDE	27	29
16 LIXA	27	27
17 GONDOMAR	27	26
18 RIBEIRÃO	27	26

Resultados
Infesta - Taipas, 0-0
Trofense - Leixões, 1-1
Famalicão - Arrifanense, 1-2
Ermesinde - Lixa, 0-0
Marco - Freamunde, 1-3
Vila Real - Lourosa, 1-0
São João Ver - Gondomar, 0-0
Fafe - Ribeirão, 3-2
Sandinenses - Vizela 1-2

28ª jornada (18 Abr)
Leixões - Taipas
Arrifanense - Trofense
Lixa - Famalicão
Freamunde - Ermesinde
Lourosa - Marco
Gondomar - Vila Real
Ribeirão - São João Ver
Vizela - Fafe
Sandinenses - Infesta

Classificações (Zona Centro)

CL EQUIPA	J	P
1 SP. COVILHÃ	27	54
2 LOURINHANEN.	27	50
3 CALDAS	27	48
4 SANJOANENSE	27	47
5 ACAD. VISEU	27	44
6 OLIVEIRENSE	27	42
7 TORREENSE	27	38
8 OVARENSE	27	37
9 BENEDITENSE	27	37
10 CUCUJÃES	27	37
11 PENICHE	27	37
12 TORRES NOVAS	27	34
13 FÁTIMA	27	31
14 GUARDA	27	30
15 VILAFRANOUEN	27	27
16 E.PORTALEGRE	27	26
17 ELVAS	27	25
18 FANHÕES	27	23

Resultados
Est. Portalegre - Fátime, 0-0
Sp. Covilhã - Torres Novas, 3-1
Acad. Viseu - Oliveirense, 2-0
Caldas - Sanjoanense, 1-1
Torreense - Lourinhanense, 1-1
Peniche - Vilafranquense 3-2
Cucujães - Beneditense, 1-0
O Elvas - Ovarense, 0-0
Guarda - Fanhões, 3-0

28ª jornada (18 Abr)
Torres Novas - Fátima
Oliveirense - Sp. Covilhã
Sanjoanense - Acad. Viseu
Lourinhanense - Caldas
Vilafranquense - Torreense
Beneditense - Peniche
Ovarense - Cucujães
Fanhões - O Elvas
Guarda - Est. Portalegre

Classificações (Zona Sul)

CL EQUIPA	J	P
1 BARREIRENSE	27	50
2 AMORA	27	50
3 PORTIMONENSE	27	49
4 OLHANENSE	28	48
5 MACHICO	27	46
6 IMORTAL	27	45
7 ORIENTAL	27	42
8 JUV.ÉVORA	27	39
9 NACIONAL	27	39
10 CAMACHA	27	37
11 CAM.LOBOS	27	33
12 OPERÁRIO	27	33
13 U.MONTEMOR	27	29
14 LOULETANO	28	28
15 SEIXAL	27	27
16 ATLETICO	27	26
17 SINTRENSE	27	22
18 DESP.BEJA	27	14

Resultados
Desp. Beja - Olhanense, 1-6
Amora - Louletano, 4-0
Juventude - Câmara Lobos, 2-1
Barreirense - Sintrense, 1-0
Machico - Atlético, 1-1
Nacional - Operário, 1-2
Imortal - União Montemor 1-1
Camacha - Portimonense, 2-0
Oriental - Seixal, 1-0 -

28ª jornada (18 Abr)
Louletano 1 Olhanense 0 (antecipado)
Câmara Lobos - Amora
Sintrense - Juventude
Atlético - Barreirense
Operário - Machico
União Montemor - Nacional
Portimonense - Imortal
Seixal - Camacha
Oriental - Desp. Beja

Campeonato Nacional de Futebol III divisão Classificações e resultados

Série A

CL EQUIPA	J	P
1 VIANENSE	26	56
2 JOANE	26	52
3 MONÇÃO	26	47
4 AMARES	26	45
5 PEVIDÉM	26	42
6 VALENCIANO	26	41
7 MONTALEGRE	26	41
8 M.CAVALEIROS	26	40
9 RONFE	26	39
10 MERELINENSE	26	37
11 BRAGANÇA	26	33
12 ÁGUIAS GRAÇA	26	33
13 NEVES	26	31
14 VILAVERDENSE	26	30
15 VIEIRA	26	25
16 MIRANDES	26	20
17 VILA POUCA	26	20
18 BOTICAS	26	13

Neves - Monção 2-3
Montalegre - Ronfe, 2-0
Vilaverdense - Vieira, 1-0
Águias Graça - Bragança, 0-0
Boticas - Mirandês, 0-0
Macedo Cavaleiros - Amares, 1-1
Vila Pouca - Pevidém, 3-2
Joane - Vianense, 2-0
Valenciano - Merelinense, 3-0

Série B

CL EQUIPA	J	P
1 CANELAS	26	61
2 VILANOVENSE	25	52
3 AVINTES	26	47
4 DRAGÕES SAN.	25	44
5 PAREDES	26	41
6 VALONGUENSE	26	38
7 FIÃES	26	38
8 RIO TINTO	26	38
9 LOUSADA	26	34
10 SERZEDELO	26	31
11 CASTELO MAIA	26	31
12 TIRSENSE	26	30
13 LAMEGO	26	30
14 PEDROUÇOS	26	30
15 SM PENAGUIÃO	26	27
16 S.P.COVA	26	23
17 AMARANTE	26	22
18 P.BRANDÃO	26	22

Tirsense - Amarante, 3-2
Serzedelo - Canelas, 0-0
Rio Tinto - Valonguense, 0-0
Avintes - Paredes, 1-0
Fiães - S.M. Penaguião, 0-3
Lousada - S. Pedro Cova, 4-2
Peços Brandão - Pedrouços, 4-1
Sp. Lamego - Castelo da Maia, 3-0
Vilanovense - Dragões Sandinenses, 5-0

Série C

CL EQUIPA	J	P
1 OLIV.BAIRRO	25	52
2 ÁGUEDA	26	52
3 MANGUALDE	26	46
4 FORNOS ALG.	26	42
5 SÃO ROOUE	26	41
6 OL.HOSPITAL	26	39
7 AVANCA	26	39
8 ANADIA	26	37
9 CESARENSE	26	37
10 ESMORIZ	26	34
11 TOURIZENSE	26	33
12 SÃO ROMÃO	26	32
13 VALEC.AMBREN.	26	32
14 P.CASTELO	26	29
15 OLIV.FRADES	26	26
16 MEALHADA	26	24
17 TONDELA	26	24
18 NELAS	26	15

Oliveira do Hospital - Nelas, 5-0
Avanca - Penalva do Castelo, 2-1
Valecambrense - Tondela, 1-1
Tourizense - Anadia, 2-1
Esmoriz - São Roque 4-0
Mealhada - Cesarense, 3-0
Fornos Algodres - São Romão, 0-0
Mangualde - Oliveira de Frades, 4-0
Oliveira do Bairro - Águeda 0-0

Série D

CL EQUIPA	J	P
1 MARINHENSE	26	56
2 SP.POMBAL	26	49
3 ALCAINS	25	47
4 BENFICA CB	26	46
5 U.COIMBRA	26	45
6 SERNACHE	27	42
7 PORTOMOSENSE	26	40
8 U.SANTARÉM	26	39
9 SOURENSE	26	37
10 ALCANENENSE	26	36
11 FAZENDENSE	26	35
12 BIDOEIRENSE	26	35
13 SERTANENSE	26	32
14 RIACHENSE	26	29
15 U.TOMAR	26	28
16 U.SERRA	25	22
17 PORTALEGREN.	26	20
18 MARIALVAS	26	15

U. Serra - Alcains, adiado por falta de policiamento
Sertanense - Bidoeirense, 2-2
U. Tomar - Portomosense 1-1
U. Santarém - Marinhense, 0-3
U. Coimbra - Riachense 1 - 1
Sp. Pombal - Alcanenense, 3-0
Fazendense - Sernache, 0-3
Marialvas - Sourense, 0-5
Benf. Cast. Branco - Portalegrense, 0-2
- Jogo antecipado da 27/a jorneda:
Sernache - Marialvas 4-0

Série E

CL EQUIPA	J	P
1 RIB.BRAVA	26	54
2 CAMARATE	26	44
3 OL.MOSCAVIDE	26	41
4 PORTOSANTEN.	26	41
5 1/O MAIO	26	40
6 ATL.CACÉM	26	39
7 SACAVENENSE	26	39
8 MAFRA	26	38
9 SÃO VICENTE	26	37
10 LOURES	26	37
11 SAM.CORREIA	26	35
12 CORUCHENSE	26	34
13 ODIVELAS	26	33
14 FUT.BENFICA	26	29
15 BENAVENTE	26	24
16 CALIPOLENSE	26	24
17 SL OLIVAIS	26	23
18 VIALONGA	26	22

1º Maio - São Vicente, 2-0
Odivelas - Mafra 1-1
Olivais e Moscavide - Futebol Benfica 0-0
Águias Camarate - Cacém 1-0
Calipolense - Samora Correia, 2-2
Coruchense - Vialonga, 1-2
Loures - Benavente, 0-0
S.L. Olivais - Portosantense, 2-2
Ribeira Brava - Sacavenense, 3-0

Série F

CL EQUIPA	J	P
1 ESTRELA VN	26	53
2 LUS.ÉVORA	26	50
3 SESIMBRA	26	49
4 PES.CAPARICA	26	47
5 CASA PIA	26	45
6 ALCOCHETENSE	26	44
7 VASCO GAMA	26	40
8 LUSIT. VRSA	26	38
9 ALMANSILENSE	26	35
10 ESP.LAGOS	26	34
11 OURIQUE	26	33
12 LAGOA	26	33
13 ALMADA	26	31
14 MONTIJO	26	29
15 PALMELENSE	26	28
16 PADERNENSE	26	23
17 CASTRENSE	26	21
18 SERPA	26	6

Pescadores - Serpa 0-0
Montijo - Lusitano Évora, 0-2
Almansilense - Lusitano VRSA, 2-1
Ourique - Palmelense, 2-1
Lagoa - Sesimbra, 2-2
Casa Pia - Pademense, 1-1
Est. Vendas Novas - Alcochetense, 3-0
Esperança Lagos - Almada, 3-0
Vasco da Gama - Castrense 2-0

A "Taça" que temos...

Os quartos-de-final da "Taça de Portugal" deu-nos uma imagem natural do actual futebol português.

Quase que os primodivisionários iam todos dar "uma volta ao bilhar grande". O Boavista, em quem recaía a maior dose de "facilidades" foi o primeiro a caír. O Esposende, da II Divisão de Honra, não se fez rogado e aproveitou da melhor maneira a oportunidade, com 1-0, suado mas justo.
Em Moreira de Cónegos, o Moreirense, também da II Divisão de Honra, não se fez rogado e, com denodo, incluindo um prolongamento, forçou o Beira Mar a mais um jogo, desta feita, em Aveiro.
Em Torres, o surpreendente Torreense, depois de ter afastado o F.C.Porto, nas Antas, quase que fez o mesmo ao Vitória de Setúbal -carrasco do Benfica-, conseguindo "passaporte" para o Bonfim, após 120 minutos de jogo.
Entre clubes da I Divisão, no Funchal, Marítimo e Campomaiorense, em 120 minutos, não foram além do empate a 2-2, justificando um segundo jogo em Campo Maior.
Assim, somente o ESPOSENDE foi capaz de chegar às meias-finais ficando na espectativa de um adversário da sua igualha ou da I Divisão. O Diabo que escolha mas, segundo rumores, os da I Divisão são mais fáceis!
Os jogos de desempate estão previstos para 21 de Abril, entre:
V. Setúbal-Torreense
Campomaiorense-Marítimo
e, Beira Mar-Moreirense.
O sorteio das meias-finais realiza-se dia 19 de Abril e os jogos agendados para 5 de Maio.
O dia 19 de Junho, é o dia da FINAL e, se houver finalíssima, terá lugar dia 26 de Junho, às 17:oo horas.

Os jogadores do Esposende, festejam o seu único golo, que eliminou o Boavista, garantindo ao Esposende a passagem ás meias-finais da Taça de Portugal.

Márcio António, do Maritimo disputa um lance com um jogador do Campomaiorense, durante o encontro a contar para a Taça de Portugal, onde após prolongamento, os madeirenses não foram além de um empate 2-2.

Fase do encontro Torreense -Vitória de Setúbal, a contar para a Taça de Portugal.

Em Enugu, na Nigéria, as selecções de Portugal e do Brasil, de sub-20, conseguiram o apuramento para os oitavos-de-final do Mundial de Futebol-99.Não foram brilhantes mas mostraram o quanto-baste para seguirem em frente e, quem sabe, chegarem à final! A "ver vamos" como diz o cégo...

Fase do jogo dos quartos-de-final da Taça de Portugal, Moreirense-Beira Mar, disputado no Estádio Comendador Joaquim de Almeida Freitas, em Moreira de Cónegos.