Pág. 12

ALEXANDRA, EM TORONTO, COM O SOL NO CORAÇÃO

Pág. 17

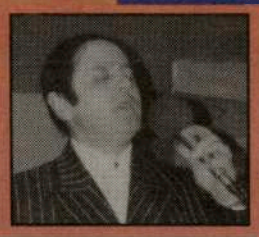

HUMBERTO SILVA, NOVO TRABALHO GRAVADO

Pág. 18 & 19

MAIS, MUITO MAIS, DO WINTERFEST-99

CANADIAN PUBLICATION MAIL AGREEMENT #1414526

O MILÉNIO

PORTUGUESE-CANADIAN NEWSPAPER • FRIDAY 12th FEBRUARY, 1999 • ANO II EDIÇÃO Nº13 • PREÇO: 50¢ INCL. GST

"PORTUGAL no CORAÇÃO-99"

À semelhança dos anos anteriores -desde 1996- a Secretaria de Estado das Comunidades Portuguesas vai organizar no corrente ano mais um programa "Portugal no Coração".

Todas as fichas de inscrição deverão dar entrada no Consulado-Geral de Portugal até o dia 1 de Abril de 1999.

Atento à situação das Comunidades Portuguesas no estrangeiro e a situações de menor prosperidade que atingem alguns dos seus membros mais idosos, impedindo-os de visitar a Pátria, o Secretário de Estado das Comunidades Portuguesas entendeu criar a possibilidade de contemplar com uma visita a Portugal, se não todos os que pretenderiam, pelo menos alguns daqueles que, quer pela sua situação económica, quer pelo avanço da idade, quer pela distância que os separa da sua terra natal, dificilmente o poderiam fazer pelos seus próprios meios.

Neste contexto e tendo em conta a boa experiência de realizações semelhantes levadas a cabo em anos anteriores, foi criado por despacho de 6-2-96 do Secretário de Estado das Comunidades Portuguesas o programa "Portugal no Coração", que se realizará em 1999 de acordo com o regulamento que nos enviaram.

O programa "Portugal no Coração" tem como objectivo proporcionar, uma estadia de curta duração em Portugal a cidadãos idosos, portugueses, residentes no estrangeiro.

Podem candidatar-se ao programa "Portugal no Coração" os cidadãos portugueses residentes fora da Europa, que há mais de 10 anos não visitam o nosso país, que até ao dia do início da viagem tenham completado 60 ou mais anos de idade e que se encontrem em condições físicas que lhes permitam viajar autonomamente.

Não podem candidatar-se aqueles que têm condições económicas que lhes permita suportar os encargos com uma estadia similar ou tenham já beneficiado deste ou de outro programa com o mesmo objectivo.

O programa é composto, designadamente, por:

-Viagem a Portugal e regresso ao país de residência.

-Estadia em Portugal, no regime de pensão completa, com a duração aproximada de duas semanas.

Programa turístico e cultural.

Os critérios que presidem a selecção de

candidatos são os seguintes:

-Idade mais avançada.

-Situação económica de maior carência.

-Mais longo período sem vir a Portugal.

Bom, caríssimos idosos, se estão nas condições

Continua na página 3

Morreu o REI da PAZ

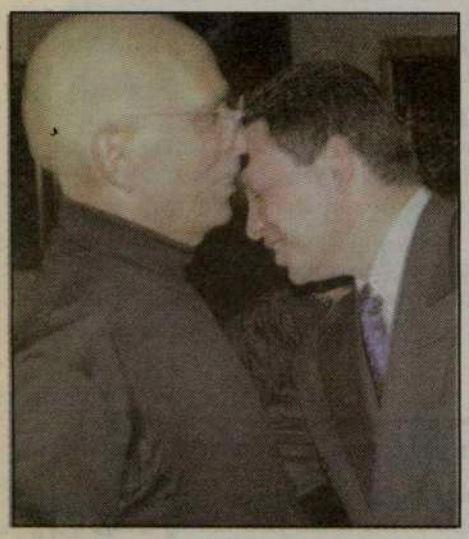

Hussein e o filho: último beijo!

O Rei Hussein da Jordânia, morreu. Vítima de doença prolongada, o Rei Hussein, pouco antes da sua morte, preparou a sua sucessão. O mais velho dos seus 5 filhos, Abdallah, é o novo Rei da Jordânia.

Há trinta e quatro anos, em 1965, o Rei Hussein temendo que fosse um alvo priviligiado dos terroristas que proliferavam na zona, nomeou seu sucessor, por processo especial que modificou a Constituição do país, o seu irmão Príncipe Hassan Talal pois, o filho Abdallah, tinha apenas 1 ano de idade. Passados tantos anos e sem motivos para não voltar à normalidade das sucessões, o filho varão de Hussein, subiu ao trono da Jordânia. Enquanto o povo chorava a morte do seu Rei querido, o novo Rei Abdallah, jurava honrar o seu pai e servir o povo da Jordânia.

O Rei Hussein, um paladino da Paz na Arabia, deixa uma missão por cumprir, embora batalhasse até aos limites para chegar ao fim: A sonhada Paz entre os Árabes. Será Abdallah capaz de prosseguir a luta do pai e chegar à meta desejada?

Os parceiros internacionais, confiam.

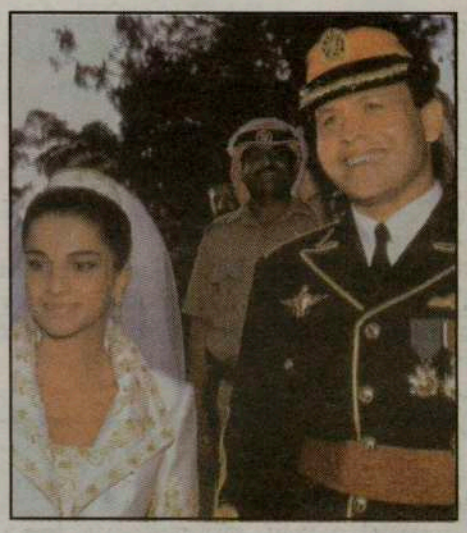

O novo senhor da Jordânia, Rei Abdallah.

TRÂNSITO? NOTICIAS? TEMPO? DESPORTO?
SINTONIZE 88.9-CIRV-FM. INFORMAÇÃO PERMANENTE. WWW.CIRVFM.COM

Coluna sem vértebras

Quando se vê partir um ente querido, um amigo ou, até, uma figura pública, logo nos mentalizamos momentâneamente para "viver o dia a dia" sem guerrilhas, sem apontar o dedo a ninguém, enfim, para viver na paz dos anjos. É um momento apenas. Logo nos esquecemos dos que partiram, voltamos à lufa-lufa diária e, quantas vezes, à guerrilha desnecessária, só porque queremos mais isto e mais aquilo. Vivemos subjugados ao MAIS ! Mais nome, mais dinheiro, mais poder, etc, etc...

A ganância do "venha a nós" e os outros que se lixem, congela-nos a mente, não nos deixa ver MAIS além, embora saibamos de cor-e-salteado, que estamos errados.

Porquê?

Porque não aceitamos apenas e só o suficiente para vivermos bem, permitindo a real distribuição das riquezas existentes, de modo a que todos tenham aquele mínimo necessário para si e para os seus? Será necessário que destruíamos a natureza totalmente para, finalmente, entendermos que fizemos mal, que temos de começar tudo de novo?

Haverá hipóteses de recomeçar?

O velho ditado,"não há maior cego do que aquele que não quer ver", é de uma verdade espantosa, cruel mesmo!

Este querer sempre MAIS é um fado que acompanha o ser humano desde a raíz.

Possivelmente é este MAIS que faz com que o ser humano nunca desista de sonhar, de ir MAIS além, de descobrir novos caminhos, de desbravar continentes, de progredir constantemente, ao ponto de "deixar-se para trás" em relação às suas inovações.

Mais, mais e mais!

Sempre que ouço familiares e amigos, depois da morte de fulano ou sicrano, jurarem a pés juntos que, agora é que é, "vou mudar as agulhas do meu comboio" e passar a ser justo e feliz, sinto um arrepio e preparo-me para o pior.

É que, eu, igual a todos -nem melhor nem pior-, mas consciênte desta realidade, procuro cumprir a minha caminhada terrena, sem atropelos nem desejos desmedidos, mas reconheço as minhas fraquezas e impotêncialidades, devido ao 'círculo vicioso em que vivemos' e ao "salve-se quem puder" há muito instituido!

Felizmente, já atingi o escalão do MAIS comedido e MAIS paciênte. Mas, o MAIS importante de tudo, é que reconheço sem mágoa que estou cada vez MAIS perto do fim. E, quando assim é, custa menos viver em paz com tudo e com todos. E, se calhar, vive-se MAIS !

JMC

TU CÁ TU LÁ com os Leitores

E chegamos ao fim-de-semana dos namorados!

É claro que os nossos Leitores-colaboradores habituais logo nos brindaram com versos de amor. Assim é que é bonito, no aproveitar é que está o ganho.

A nossa Leitora-colaboradora Mena Henrique, enviou-nos os seguintes versos, dedicados a quem ama:

O AMOR

É tão bom amar alguém
Com sentimento profundo
Nas asas do meu Valentim
Vou até ao fim do mundo.

Nada é melhor do que o amor
Quando é correspondido
Na vida tudo tem valor
Tudo passa a ter sentido.

O amor cria raízes
Multiplica gerações
É tema de muitos livros
E também muitas canções.

O amor nasce no peito
Sem licença de ninguém
Por vezes é tão gostoso
Outras faz sofrer também

Pois é, como tudo na vida, o amor tem "duas faces", é doce e ...amargo!

Também a nossa Leitora-assinante Lili Pereira, enviou-nos dois trabalhos sobre o amor e a época que atravessamos, e que passamos a transcrever:

O casal SÃO VALENTIM do ano. Vejam a ternurinha com que dançam... D. Laurinda Maria e Frank Alvarez, vão receber o prémio O MILÉNIO S.V. -99, em data oportuna! Parabéns, aos felizardos!

SÃO VALENTIM

Meu amor meu Valentim
Contigo quero ficar
Neste amor sem fim
E para sempre te amar.

Nos teus braços naufragar
No teu corpo me perder
A tua boca beijar
E contigo amanhecer!

... Depois, os versos, **"O amor é lindo"**:

O amor é a coisa mais linda do mundo
Mas só o é para quem sabe amar
Quem tem um amor tem tudo
Quem não tem não sabe do que estou a falar.

São dois lábios colados
No siliêncio duma emoção
No acaso, o encontro marcado,
E em nós dois uma grande paixão.

É sentir esse amor no coração
E sentir ternura por quem se ama
É preciso tê-lo para sentir a emoção
Que vem de dentro da alma.

É dor que doi dentro do peito
É dor e saudade que tanto faz sofrer
É dor que não tem jeito
Que por vezes nos apetece...morrer!

Ena, tanta emoção e desespero. Que passem um dia de São Valentim feliz e pleno de amor, são os nossos desejos.

O MILÉNIO

CANADIAN PUBLICATION MAIL AGREEMENT #1414526

O MILÉNIO - Semanário
Propriedade de Heart Communications Inc.
1087 Dundas St. West, Suite # 103,
Toronto M6J 1W9
Ontario-Canada
Tel: (416) 538-0940 Fax: (416) 538-0084
E-mail: info@omilenio.com

Publisher - Frank Alvarez
Director - José Mário Coelho
Sub-Director - Alberto Elmir

Chefe de Redacção - José Mário Coelho
Sub-Chefe de Redacção - Domingos Melo
Secretário - Raul (Ray) Mário Coelho
Sub-Secretário - Jamie Iria

Colaboradores: Maria Fernanda, Maria C. Lusitana, Nuno Miller, Luís Fernandes, Debbie Silveira, Ana Fernandes.

Correspondentes: Lourdes Lara (Lisboa), Eduardo Saraiva (Lisboa), João Lima (Ilha Terceira), Ricardo Botas (Paris-França).

Publicidade: Manuel Gonçalves, Debbie Silveira, Bill Farsales, Bon Falcone, Raul Coelho.

Delegação (Delegation) em Ottawa:
José Soares.
90 Boulevard Mont-blue Hull- Quebec, J8Z 1J4.
Tel: 819-777-2091. Fax: 819-777-6561

Pequenas histórias de GENTE grande

O conhecido comerciante e indústrial das Carnes, Horácio da Cruz Domingos, nasceu em Urros, Trás-os-Montes, no dia 1 de Dezembro de 1943. Foi em Portugal um conceituado Cortador de Carnes e, no Canada, depois de um período de dois anos em que experimentou vários trabalhos -um destino a que ninguém escapa-, incluindo, a construção civil.

Horácio Domingos, veio para o Canadá em 1968.

Em 25 de Julho de 1970, Horácio Domingos, casou, em Toronto, com Maria Emilia Domingos, jovem natural de Gouveia, Serra da Estrela.

Do casal, dois rebentos vieram ao mundo, na cidade de Toronto: Carlos Domingos, que finalizou o seu curso de Administração de Negócios, no Sheridan College e, Nancy Domingos, que neste momento finaliza um segundo curso de Relações Indústriais, na Universidade de Toronto. Ambos trabalham em conjunto com os pais.

A sua vivência no ramo do gado e a sua enorme vontade de vencer na vida, fez com que, logo após o casamento com Maria Emília, penetrasse no mundo do negócio do gado e da carne. Assim, iniciou a carreira e, desde 1974, possui com grande sucesso, a companhia Horácio Domingos Wholesale Meats. O escritório da firma está aberto em Toronto, mas a família reside na quinta que possui em Brampton, entre a Mississauga Road e a Estrada 10, a norte da Steeles, em Brampton.

Na quinta que possuem numa pequena vila, entre Arthur e Orangeville, têm um Matadouro e criam mais de 500 porcos. No princípio da carreira, Horácio Domingos, criava todo o tipo de gado mas, ultimamente, apenas porcos.

Na quinta de Brampton, Horácio Domingos possui 10 cavalos, para corridas e, para diversão, pessoal e da família.

Horácio Domingos é, desde sempre, um grande amigo dos clubes e associações, colaborando com todos. É, por outro lado, sócio fundador do Clube Português de Mississauga e do Clube Comunitário Português de Chatham. Horácio Domingos é um dos grandes entusiástas da compra do terreno para a nova sede social do Clube Português de Mississauga, sendo um dos membros da Comissão Pró-Sede e padrinho do Rancho Folclórico.

Com pouco mais que 30 anos no Canadá, Horácio Domingos, pode considerar-se um vencedor. Um negócio rendoso e uma família unida e forte. Quantos se podem orgulhar de tal? Felicidades.

JMC

Horácio Domingos, bem acompanhado por quem mais o comporeende e ajuda. A união faz a força.

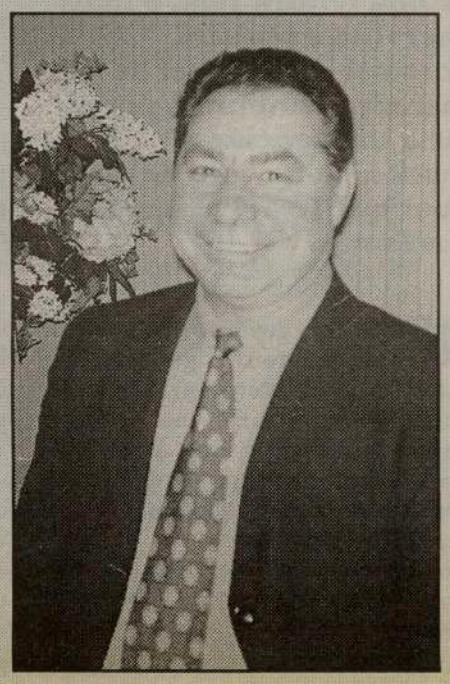

Horácio da Cruz Domingos

Continuação da página 1

"PORTUGAL no CORAÇÃO-99"

exigidas pelo regulamento, inscrevam-se rapidamente, no Consulado-Geral de Portugal. As inscrições terminam no dia 1 de Abril -não é peta do dia 1 de Abril, acreditem!-!

No Consulado-Geral encontram respostas às vossas dúvidas e os documentos de inscrição. O vosso semanário O MILÉNIO tem também boletins de inscrição se preferir fazer-nos uma visita.

O telefone do Consulado-Geral de Portugal, para informações, é o seguinte: (416) 217 - 0966

Boa viagem e boa estadia. E não esqueçam: "Portugal (sempre) no Coração"!!!

Dra. Tatyana Craescu, D.D.S.

O mais completo e moderno serviço de cirurgia dentária, limpeza de dentes e cuidados com a boca.

☆*Aceitam-se todos os tipos de seguros* ☆*Abertos à noite (Terças e Quintas)*
☆*Parque de estacionamento nas traseiras* ☆*Fala-se Português*

Para uma consulta telefone: 787-8897

1818 Eglinton Ave., w., suite 5, Toronto (esquina com a Dufferin)

LIQUIDAÇÃO NEON

96 NEON 4 portas
Automático, ar condicionado, 72,486 km.
#P479. 1 ano/20,000 km garantia na transmissão e motor.
(Consulte-nos para mais detalhes)..... $ 7,995*

97 NEON 4 portas
Automático, ar condicionado, 33,652 km.
#P425. 2 anos/30,000 km garantia de fábrica.
(Consulte-nos para mais detalhes)..... $ 9,995*

98 NEON 4 portas
Automático, ar condicionado, 31,486 km.
#P471. 2 anos/30,000 km garantia de fábrica.
(Consulte-nos para mais detalhes)..... $ 11,995*

98 NEON 4 portas *NOVO*.
Automático & ar condicionado.
Financiamento de 0% por 48 meses..... $ 13,995**

99 NEON 4 portas *NOVO*.
Automático & ar condicionado.
SEM ENTRADA!..... APENAS "LEASE", por 36 meses, $ 289† /mês

*Mais impostos, matrícula, e custos administrativos.
**Preço inclui rebate. Mais impostos, transporte, matrícula e custos administrativos.
† Preço inclui transporte e impostos de gasolina e ar condicionado. Mais PST, GST, matrícula e custos administrativos. 20,400 km/ano, 12 cêntimos/km em excesso.

Downtown
CHRYSLER ● PLYMOUTH ● JEEP ● DODGE

Contacte Lina Santos, a sua representante Portuguesa na Downtown Chrysler

(416) 345-9900 1030 King St., W., Toronto, na esquina com a Shaw

CÁ PARA NÓS...

Faltam apenas oito meses para as eleições legislativas portuguesas. Talvez seja altura de, na qualidade de eleitor e contribuinte, ponderar com os leitores sobre a actuação deste governo. Tentarei usar do benefício da dúvida para que, a minha leitura seja, o mais coerente e positiva possível e para que, de maneira nenhuma, possa vir a influenciar a tendência de voto de quem quer que seja. Passemos aos factos.

Temos um governo em que, de uma maneira geral tudo, praticamente, esteve em regime de auto gestão! Houve, no entanto, bastante diálogo o que, não deixa de ser inteligente. Todavia, os grandes problemas nacionais viram-se adiados sine dia!
Um governo que, insistiu em não mexer na SAÚDE, JUSTIÇA, SEGURANÇA SOCIAL e ENSINO pois, não havia necessidade de conotações impopulares, de um partido que, não tem qualquer interesse em perder votos. O importante foi, manter um STATUS QUO e não fazer muitas ondas! É, na realidade, uma forma confortável de mostrar aos incautos que se governa!
No ENSINO, quanto a nós, a reforma número UM e absolutamente necessária, não passou de umas ligeiras alterações curriculares. Alteraram-se umas cargas horárias em determinadas disciplinas, corrigiram-se ou, fizeram-se experiências nas gestões das escolas e o ZÉ PAGODE ficou convencido que se estava a fazer a tão necessária e urgentíssima REFORMA NO ENSINO!!!
Na produtividade e, com a entrada da nova moeda, conduz-se os contribuintes a uma euforia europaísta que, nem dá para nos apercebermos dos perigos que corremos se, não tivermos uma reforma no ENSINO que, nos prepare para o confronto com os outros países da Europa e que, nos possa salvar das graves crises que esta confrontação nos irá trazer! Aguardemos a entrada em circulação de verdade do Euro e, naturalmente, a chegada a Portugal dos técnicos médios desempregados dos países da Europa pobre para então, termos consciência do atraso em que nos encontramos e, da necessidade urgente da REFORMA DO SISTEMA DE ENSINO. Haja, no entanto, esperança! Até lá, continuaremos a cantar o fado, felizes e despreocupados.
Abriram-se duas Faculdades de medicina no País - Braga e Covilhã - como, se isto fosse importante e resolvesse os problemas da SAÚDE pois, o dos médicos com a simples abertura do NUMERUS CLAUSULUS nas Faculdades já existentes, ficava resolvido e melhor porque se poderia apetrechar convenientemente as Faculdades que temos.
São atitudes como estas que, nos levam a descrer da solução dos problemas que afectam todos os portugueses! O que o governo faz é distribuir dinheiro sem primeiro o criar!!! A classe média que, sustenta qualquer economia, está, na realidade, a desaparecer com um individamento tal que, se houver como naturalmente se espera, uma pressão sobre o Euro obrigando, a um aumento das taxas de juro vamos, presenciar muito boa gente a ter de abrir falência já que, o crédito mal parado, em relação não às empresas mas sim às pessoas, vai transformar o que, agora é bonito, num caos económico sem precedentes e terrivelmente desolador! Orquestra-se uma propaganda que agora está tudo muito melhor. Pudera! Os anos passam e, naturalmente, as coisas são cada vez melhores de geração para geração e por muito pouco ou quase nada que se faça.
O facto é que, num ano mesmo de VACAS LOUCAS MAS GORDAS como foi o de 1998 o índice inflacionário subíu para 2,8%!!!
Aproxima-se o tempo de campanha eleitoral e, reparem os leitores se, os assuntos aqui focados vão, ou não, ser aqueles que os angariadores de votos menos tocarão e, pedindo uma democrática prorrogação de prazo, por mais quatro anos, para que se ESTUDE a maneira real e de mais valia, com a firmeza de uma gestão governativa que, seja finalmente capaz de aplicar na prática o juramento de fidelidade que todos prometem para que, os reais interesses do Povo Português sejam verdadeiramente zelados.
A ver vamos.

Luis Fernandes

O facto é que, num ano mesmo de VACAS LOUCAS MAS GORDAS como foi o de 1998 o índice inflacionário subíu para 2,8%!!!

Semana Canadiana

-O lider do Partido Conservador do Canada, Joe Clark, pensa que a União Social de Ottawa, ajudará a causa separatista do Quebec.
Nove Províncias assinaram o acordo a semana passada, tendo o Quebec ficado fora do acordo, o que modifica a base de programas sociais.

-A BELL CANADA acaba de anunciar mais reduções nas suas principais tarifas para chamadas de longa distância, através do plano "FIRST RATE", 24 horas por dia.
A nova tarifa é aplicada automáticamente aos utentes do plano e dos 86 cêtimos por minuto, cobrados nas chamadas para PORTUGAL à hora normal, passa agora 70 cêntimos, o que correspnde a uma redução de 16 cêntimos por minuto.

-GINA da SILVA, de 26 anos de idade, residente em Simcoe, Ontario, morreu em consequencia de um acidente com o seu próprio carro que a esmagou contra a sua casa.
A mulher foi encontrada pela família, pela manhã, alertada pelo filho da vítima, de apenas 3 anos de idade.
A Polícia investiga o caso pois, trata-se de um acidente invulgar, que causa suspeitas.

-O Mayor da cidade de Toronto, Mel Lastman, apresentou, na CN Tower, uma Cerveja que está à disposição de todos os que risidem dentro dos limites da megacidade ou a visitem.
A Cerveja "TO" Toronto's Own, é produzida pela Molson, tem 5,1 % de álcool e uma cor Maple que lhe empresta um forte caracter canadiano.

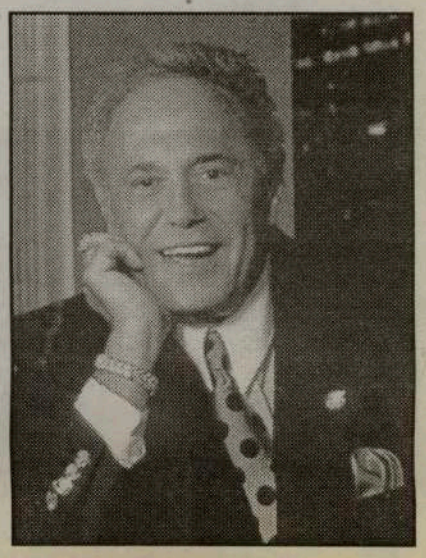

ERVANÁRIA VITÓRIA inc.

PRODUTOS NATURAIS E MEDICINA HOMEOPÁTICA

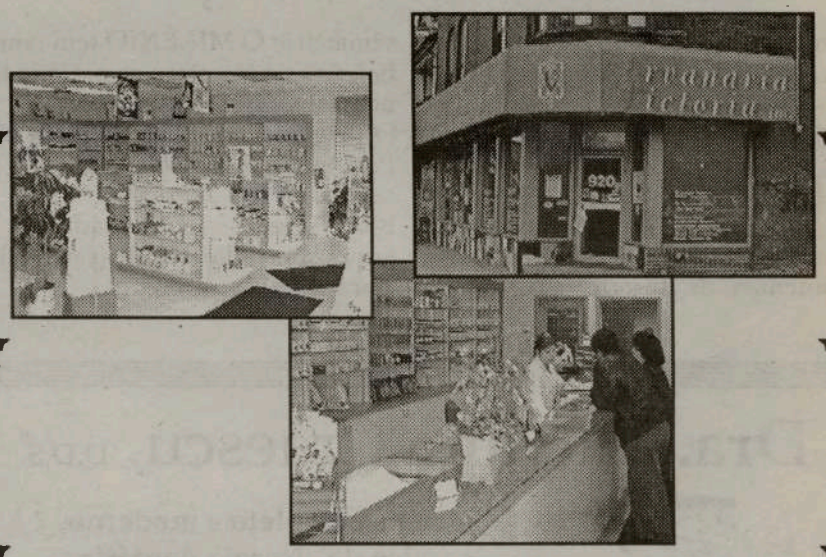

Marque uma entrevista com o Naturista Homeopata António Medeiros, já com muitos anos de experiência, o qual poderá ajudar na solução dos vossos problemas.

Visite-nos no 920 Dundas Street West
Telefone: (416) 603-7978

Bispos convidam Papa a festejar 13 de Maio em Portugal

A Conferência Episcopal Portuguesa aprovou por unânimidade uma carta ao Papa João Paulo II a convida-lo a deslocar-se a Fátima a 13 de Maio, noticiou a Radio Renascença. A carta será entregue em mão a João Paulo II pelo Bispo de Leiria-Fátima, D. Serafim Ferreira e Silva, que segue para o Vaticano na sexta-feira com um mandato da Conferência Episcopal para formalizar o convite ao Papa.

O convite, aprovado por unânimidade, foi aprovado na ultima semana nas Jornadas Pastorais realizadas em Fátima e assinado pelos membros do Conselho permanente, pelo Bispo de Leiria-Fatima e pelos Bispos metropolitas de Braga, Évora e Lisboa. O documento, segundo a "Renascença", inclui três razões para que João Paulo II aceite o convite: a 13 de Maio regista-se o 18/o aniversário do atentado ao Papa na Praça de S. Pedro, 1999 é o último ano antes do Jubileu do ano 2000 e, por ultimo, a possibilidade de beatificação dos videntes de Fátima. Estão ainda por confirmar, segundo a radio, as datas da visita (o Papa terá de se deslocar à Roménia entre 07 e 09 de Maio) e as dioceses por onde João Paulo II poderá passar em Portugal.

Jacques Chirac visitou Portugal

O presidente da Republica da França, Jacques Chirac, terminou no aéroporto Sá Carneiro, Porto, uma visita de dois dias a Portugal. Chirac iniciou a sua visita em Lisboa, onde contactou com o primeiro-ministro, António Guterres, e visitou a Assembleia da Republica. A agenda política do presidente francês incluiu conversações sobre a conjugação das diplomacias dos dois países durante as presidências europeias de Portugal e da França, que se sucedem no ano 2000. Chirac deslocou-se sexta-feira para o Porto, onde falou de política cultural no Teatro Nacional de S. João e passeou a pé pelas ruas do Porto - incluindo uma paragem no café Majestic. Sempre a pé, o presidente francês, acompanhado pelo ministro da Cultura português, Manuel Maria Carrilho, e por Fernando Gomes, deslocou-se até à Câmara do Porto, onde fez um discurso de improviso sobre o seu orgulho por Paris ser "a terceira cidade portuguesa do mundo". Após uma recepção no Palácio da Bolsa, Chirac, Jorge Sampaio, Gomes e Juppé jantaram no restaurante "D. Tonho", no "coração" da Ribeira portuense.

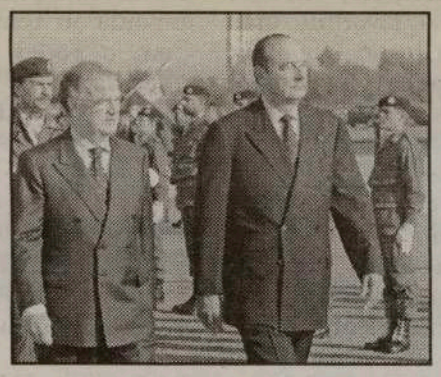

Quer ganhar o máximo pagando o mínimo ?

Então contacte "O MILÉNIO" e anuncie os seus produtos de compra e venda, na página dos CLASSIFICADOS. Fale com Raul Coelho, no departamento de publicidade.

(416) 538 - 0940

Agenda comunitária

-NILTON CÉSAR e DISMUSICA CANADA, lançaram o último trabalho gravado, produção de Hernani Raposo, intitulado IN CONNECTION, na Dufferin Mall, em Toronto. Foi um sucesso o convívio entre Nilton César e os seus muitos admiradores... Este fim-de-semana, Nilton César, 'derrama' amores de São Valentim, no Oasis C. Centre.

-O "Catholic Cross-cultural Services", da Região de Peel, está a oferecer aulas de Cidadania Canadiana, no 37 George St., suite 403, em Brampton. A "CCCS" tem também outros programas e aulas a decorrer e, ainda, programas de auxílio financeiro. Info: (905) 457-7740.

-A conhecida família REBELO, liderada pelo actor-pintor Fernado Rebelo, expõe vários trabalhos na Galeria Almada Negreiros, Consulado-Geral de Portugal, em Toronto. Esta exposição de Pintura e Fotografia foi inaugurada dia 10 e estará patente ao público até o dia 2 de Março. À família REBELO, os nossos parabéns e continuação de merecido sucesso.

-Dia 27 de Fevereiro, em HAMILTON, terá lugar mais uma FESTA dos CAÇADORES, no St. Stephens Hall. Informações, contactando o José Matias, pelo telefone: (905) 689-2689.

–A Casa Cultural de Vila do Conde, realiza a sua Assembleia Geral, dia 28 de Fevereiro, na sede-social, 1110 Dundas St., às 14:30.

-O Canadian Madeira Club-Casa da Madeira Community Centre, realiza a Assembleia Geral Ordinária, dia 7de Março, na sede-social, às 13 horas. Apresentação do relatório e contas de 1998/99 e eleições dos novos Corpos Gerentes para 1999/2000.

ECO AÇOR

TRAVEL SERVICE INC.

UM ELO DE LIGAÇÃO ENTRE OS FAMILIARES QUE ESTÃO SEPARADOS PELA DISTÂNCIA

Viagens☆Traduções
☆Serviço
Consular☆Income
Tax☆Carga
Diversa☆Automóveis
Para Qualquer Destino.

421 College St., Toronto, Tel: 603-0842

Crónicas da História de um Povo

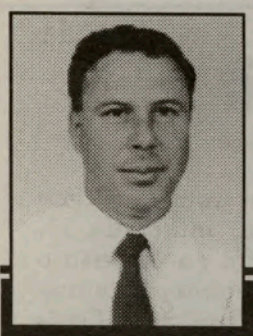

Por: Nuno Miller

Um dos aspectos que os Historiadores têm abordado com interesse na cultura Romana é a Religião. Segundo uns, teria sido o resultado da influência decisiva das cidades Estado vizinhas, para outros, como veremos teria sido um processo distinto desde o seu início, ou em que ambos teriam dado e recebido mutuamente.

Como já foi referido por vários autores, antropólogos, historiadores, filósofos e estudiosos desta área, a noção de Deus terá nascido da necessidade humana de responder aos seus medos existenciais, por um lado, por outro, como tentativa de explicação para fenómenos naturais não compreensíveis e que traziam prejuìzos e sofrimento ao Homem desde a Pré-história.
Cada Povo procurou o seu ou os seus Deuses, ou Mitos, primeiro, em elementos naturais como o Sol que trazia a bonança ou a Chuva que alimentava a terra.
Depois em personagens imaginárias a quem atribuiam poderes de auxílio como a deusa da Fertilidade que ajudava à reprodução dos Homens dos animais ou das plantas.
Também pediam ajuda a estes deuses e Mitos para que ajudassem na tarefa da caça e tivessem sorte com as suas presas.
Pediam também ajuda na Guerra ou para outros fins como veremos mais à frente.
No período Arcaico, Roma venerava deuses comoJupiter, Marte e Quinino, mais tarde Júpiter, Juno e Minerva, a quem prestavavam Cultos em privado ou em público pedindo pela Gens, pela família ou em nome pessoal.

Do culto doméstico há a destacar a veneração de Lares, Penates, Fogo e Génio.
O Estado ministrava o Culto para o povo, segundo um calendário religioso nos colégios Pontífices, Augures, Quindecenviros e Epulões onde os seus Ministros e Sacerdotes executavam os Rituais e Sacrifícios.
O Culto era ainda praticado nas Confrarias conhecidas como Soloditas.

Os Sacrifícios, eram actos Religiosos em que o crente depositava em Deus toda a sua esperança e confiança e oferecia-lhe em troca dos seus serviços, vários tipos de bens como ouro, prata, moedas, ou animais que matavam.

Iam ao extremo de oferecer partes do corpo humano como no caso das mutilações sexuais e em alguns casos oferecendo mesmo a vida humana.
São conhecidas também várias preces que faziam solicitando junto dos deuses a sua ajuda para as mais variadas circunstâncias da vida.
Entre elas podem enumerar-se a Precátio, o Votum, a Devotio, a Lustratio ou a Lectisternio.
A Religião neste sentido, era bem o espelho da ideia da Justiça Romana. Tratava-se de um mecanismo em que um crente estabelecia um contracto com deus, no sentido de, em troca de uma oferta ou sacrifício, lhe ser consedido o especial favor de uma benece ou vantagem, pessoal, familiar ou para um grupo, de ordem material, militar, de saude, ou outra qualquer.
Com a Segunda Guerra Púnica, entre 218 a.C. e 201a.C. e com a dureza das batalhas e a dor dos recontros, os Romanos refugiam-se em algumas crenças nos deuses das cidades Estado vizinhas e mesmo em alguns deuses Orientais, como se pode verificar pela adopção da Magna Mater em 204 a.C..
Com tantas provações e prejuizos os Romanos esgotavam a esperança nos seus deuses que já não davam resposta aos anseios do seu povo procurando satisfazer noutros as suas espectativas.
É o caso do deus Baco em nome de quem se faziam grandes festas com excessos de toda a ordem tendo mesmo sido necessário regulamentar a sua prática no ano 186 a.C. por um Senados Consultos ou seja pela Lei Romana.
Entretanto com o incremento da escrita, vários escritores Latinos e mesmo filósofos, divulgaram e expandiram crenças nos deuses Helénicos.

De notar que o Estado Romano, tem ,por esta altura ao seu serviço, os Sacerdotes, estabelecendo-os como extensão política e elementos de influência sobre os crentes.
Com as Guerras e a crise, alguns templos são expostos ao abandono e ao saque.
Augusto ainda efectuou a sua restauração e repôs a religião antiga, não tendo no entanto conseguido impedir que os Romanos, expostos às mais crueis vivências, se afastassem da religião imposta e se virassem para o Oriente e para as cidades Helénicas.
Encontramos assim, deuses Helénicos a que correspondem deuses Romanos como é o caso de Ceres, deusa Romana da fertilidade, que tem a sua homóloga Demeter.
O seu culto remonta a 496 a.C. e foi incluida no Templo Romano em 495.
Com o poder acente, num pé, na autoridade do Estado, e outro na religião, ao sentir que um deles estava a escorregar, optaram pela unificação de todas as divindades pagãs, e imposeram o deus Sol a todo o Império, desenvolvendo mesmo uma Teologia Solar, como "garantia divina do poder imperial" especialmente com Constantino.

Com o aparecimento do Cristianismo a situação vai ter outros contornos, como teremos oportunidade de ver numa das próximas crónicas.

ASSINE E DIVULGE

O MILÉNIO

Assinatura anual por apenas $48, incluindo o GST.

Envie a sua inscrição através do FAX: (416) 538-0084

Faça de << O MILÉNIO >> a sua companhia semanal.

Nome: _____

Morada: _____

Telefone: _____

Para mais informações: (416) 538-0940

VISO SHIPPING INC.

CONTENTORES PORTA-A-PORTA PARA PORTUGAL

O mais completo serviço para envio do seu contentor e carga solta.

Ofereçemos os barris de cartão para os Açores.

Contentores e carga solta para o Brasil.

Para mais informações telefone para (416)533-9127/1-888-263-3154, ou visite o nosso escritório no 896-B College st., Toronto.

Perspectiva humanista mantém Portucel em Mourão

O Primeiro Ministro, António Guterres, atribuiu a "razões humanistas" a manutenção da Portucel-Recicla na margem esquerda do Guadiana, um projecto orçado em cerca de 15 milhões de contos que foi apresentado, em Mourão.

Para António Guterres, "há duas maneiras de olhar para a indústria: a tecnocrática e a humanista", e o Governo optou pela segunda, por considerar importante a sua contribuição para o desenvolvimento do interior. Guterres, que presidiu à apresentação do projecto da nova fábrica da Portucel-Recicla, em Mourão, garantiu que o seu gabinete sempre se preocupou com a situação das unidades industriais instaladas no interior e recordou que actualmente há sistemas de apoio para a modernização de empresas já aprovados por Bruxelas. "Há 18 empresas no sector do calçado que serão relocalizadas no interior, aliviando desta forma a pressão sobre o litoral", recordou o primeiro-ministro, defendendo que é preciso ter em conta a importância das indústrias no desenvolvimento dos pequenos concelhos. Relativamente à fábrica da Portucel-Recicla de Mourão, que ficará submersa com a entrada em funcionamento da barragem de Alqueva, Guterres afiançou que, caso vingasse uma perspectiva tecnocrática de análise da economia, nunca teria sido possível canalizar um investimento de 15 milhões de contos para construir uma nova unidade fabril no concelho de Mourão, de modo a preservar postos de trabalho na margem esquerda do Guadiana. Depois de elogiar o papel desempenhado pelos autarcas Santinha Lopes (Mourão) e Vítor Martelo (Reguengos de Monsaraz) e pela comissão de trabalhadores, que

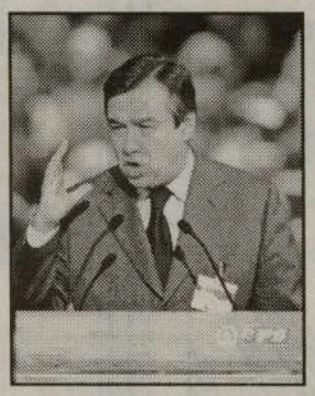

"ajudou, de forma cooperante e inteligente, na procura de soluções", Guterres afirmou que o Governo tem uma "nova visão relativamente ao futuro do Alentejo". A Portucel-Recicla, empresa de reciclagem de papel que integra o grupo Portucel, é a maior empresa portuguesa do ramo e o investimento de 15 milhões de contos na nova unidade fabril de Mourão permitirá contrariar a actual tendência de importação de papel reciclado. A nova fábrica começará a laborar no início de 2001 - grande parte dos actuais 245 trabalhadores estarão nove meses em formação profissional -, substituindo a unidade fabril construída em 1955, que será "sacrificada" devido à construção da barragem de Alqueva, cuja entrada em funcionamento está prevista para o Inverno de 2000.

Com tecnologias mais avançadas, a Portucel-Recicla espera conseguir uma posição de liderança no mercado, com uma produção de 100 mil toneladas/ano (aumenta 25 por cento) e uma facturação que poderá ascender a oito milhões de contos/ano. Tendo os mercados nacional e europeu em perspectiva, a Portucel-Recicla diz conciliar as perspectivas económicas e ambientais, uma vez que a matéria prima utilizável na unidade fabril de Mourão, o papel usado, faz baixar significativamente o volume de resíduos sólidos urbanos depositados em aterros e lixeiras. O capital da Portucel-Recicla é detido pela sub-holding Gescartão, que inclui igualmente a Portucel-Viana e a Portucel Embalagem, grupo de empresas que sairá reforçado com a construção da nova fábrica, uma vez que ficará menos dependente das oscilações do mercado e da importação de matéria-prima. A Gescartão entrará em breve na primeira fase de privatização, abrindo preferencialmente o capital a investidores ligados à indústria do papel. António Guterres, após um almoço com os trabalhadores nas instalações da Portucel, seguiu para o concelho do Redondo para uma visita a uma exploração agro-pecuária, onde foi já iniciado o processo de reconversão do sequeiro para o regadio.

O primeiro-ministro, que chegou a Mourão de helicóptero, fez-se acompanhar pelos ministros do Equipamento, Planeamento e Administração do Território, João Cravinho, da Economia, Pina Moura, e da Agricultura, Desenvolvimento Rural e Pescas, Capoulas Santos.

UNION OPTICAL CENTRE

1263 WILSON AVENUE, TORONTO, TEL: (416) 240-0855

(NO EDIFÍCIO DA LOCAL-183)

UMA VARIADA SELECÇÃO DE ÓCULOS PARA JOVENS E ADULTOS DESDE ESTILO DESPORTIVO AO ELEGANTE.

TRATAMENTOS "PHOTOGREY" E ULTRAVIOLETAS GRÁTIS E, OS MEMBROS DA LOCAL-183 E SUAS FAMÍLIAS, NÃO TÊM DE PAGAR PELOS ÓCULOS!

FACILIDADE DE MARCAÇÕES AO SÁBADO OU À NOITE.

SEMPRE AS ÚLTIMAS NOVIDADES AOS MELHORES PREÇOS.

Ladrões com consciência "reembolsam" vítima

Uma idosa de Póvoa de Sobrinhos assaltada no sábado passado por dois encapuzados, que levaram 400 contos (2.000 euros), recuperou parte do seu dinheiro através de um telefonema anónimo dos ladrões arrependidos. Fonte da GNR disse à Agência Lusa que parte do dinheiro (240 contos - 1200 euros) foi "estranhamente devolvido" por um telefonema anónimo em que "alguém informou a senhora que o dinheiro, afinal, estava num local da sua casa". A vítima e os populares temem falar do assalto, porque "quem rouba uma velhota e a ameaça de morte se ela falar, também o faz a outras pessoas". Perplexos, os vizinhos concluem: "Ou os ladrões já não são como dantes e têm consciência ou então, quem roubou, conhecia muito bem a senhora".

"Quem roubou até voltou a entrar na casa para devolver o dinheiro", exclamam, lembrando que "nem numa nem na outra vez houve arrombamento de portas ou janelas".

Açores e Madeira, regiões pobres

Os Açores e a Madeira, eram em 1996, as regiões mais pobres da União Europeia, de acordo com a classificação das Regiões do espaço comunitário em função do Produto Interno Bruto (PIB) por habitante.

De acordo com os dados do Gabinete de Estatísticas da Comunidade Europeia, relativos a 1996, o último lugar é ocupado pela Região grega de Epire, com um PIB, por habitante, d 43 % da média comunitária precedida pelos Açores e pela Egei do Norte (Grecia), ambas com 50 % e pela Madeira, com 54 por cento.

Entre as Regiões da UE cujo PIB pc habitante se situa abaixo dos 75 pc cento da média comunitária encontram-se o conjunto das 1 regiões da Grécia e 6 das 7 regiões d Portugal.

A Música que a gente gasta

E no que respeita à qualidade há quem tem o princípio de a consumir e há quem o não tem. Para que essa qualidade possa continuar a ter importância e o lugar que lhe compete na consciência colectiva, contribuem, é claro, as pessoas, quantas delas pioneiras e teimosas, como aliás já deu para perceber através da leitura de outras edições da "Música que a gente gasta" publicadas neste jornal.

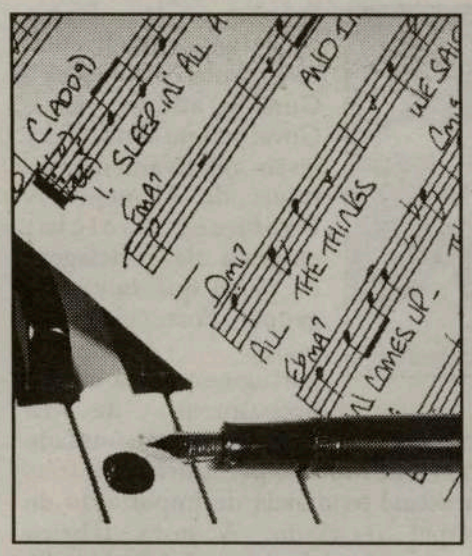

Há, e ainda bem, essas pessoas que, como já disse, são teimosas e continuam a inventar coisas muito contra a corrente do jogo, recebendo as mais diversas críticas mas nunca se importando com isso. Se não fossem essas pessoas não tínhamos termo de comparação e o azul era, provavelmente, a cor que toda a gente gostava. Essas pessoas são grandes por dentro, possuem riqueza de espírito e levam a vida inteira a tentar transpor as ondas alterosas dum oceano pronto a consumi-las. A cada revés que a vida lhes apresenta conseguem sempre dar a volta e tornar ao ataque sempre mais fortalecidas. O raio da mania é que, normalmente, só depois de morrerem é que chega o reconhecimento. A hipocrisia continua a germinar nas mais profundas entranhas da humanidade fechando a porta opaca à realidade palpitante dos espíritos livres que, sem culpa de assim nascerem, vão oferecendo tesouros dia após dia a quem a eles tem acesso. Mas nós, quantas vezes muito tarde acordamos para a realidade?

Depois já é tarde... muito tarde. Foi-se com tanto ainda para fazer e dizer e eu que mais uma vez falhei e não lhe disse que ele era importante aqui onde estava. Agora é tarde... muito tarde. Quem tem a mania e é por vezes arrogante (sem ser estúpido) é porque sabe o que quer. E dizem coisas que são originais; e têm ideias que são diferentes; e expõem-se perante a crítica sem medo que ela os abale; e moldam-se incrivelmente aproveitando a corrente para a viagem das ideias de que são escravos; e passam uma vida à procura; e só estão bem onde não estão; e habitam espaços cujo sonho nem consegue lá chegar.

Depois de tudo isto e de repente partem, sem aviso, para outras paragens e perdemos o acesso ao contacto com as capacidades especiais que o éter da existência lhes ofereceu. Tal é o espírito do indomável e do que procura a explicação para as coisas que não entende, indo quantas vezes mais longe procurar respostas em sectores perigosos e inacessíveis até mesmo para ele. Passam pela vida, marcam-na e desaparecem... sem mais, nem menos. É atroz, inconcebível, triste e faltando as palavras para mais definições, resta, quantas vezes, o desgosto de acordar. E essa nota importante para a harmonia da composição da música que a gente gasta diariamente faz falta. Muita falta...

Senhoras e Senhores, vamos continuar a apresentar o espectáculo, mas agora, sem o Carlos Gaspar.

Domingos Melo

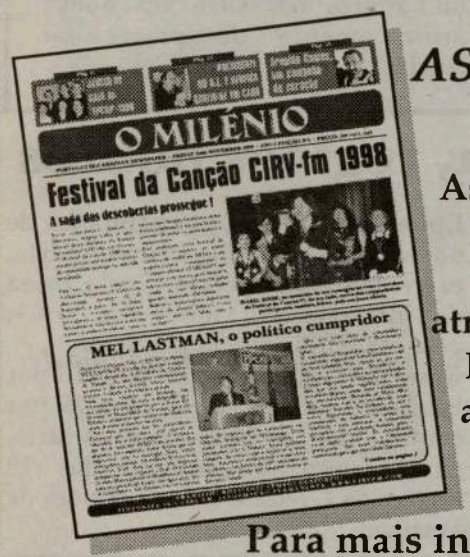

ASSINE E DIVULGUE

Assinatura anual por apenas $48, incluindo o G.S.T.
Envie a sua inscrição através do Fax: (416) 538-0084.
Faça de <<O MILÉNIO>> a sua companhia semanal.

Para mais informações: (416) 538-0940

ADDISON ON BAY

ADDISON ON BAY E JOE DACOSTA OFERECEM NA COMPRA DE UM CARRO NOVO OU USADO PREÇOS SENSACIONAIS E FINANCIAMENTO EXCELENTE!

PONTIAC CADILLAC BUICK GMC

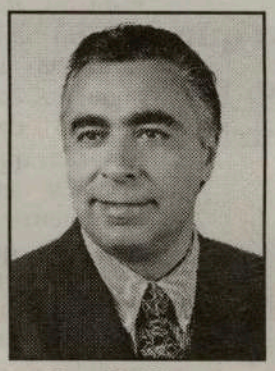

Joe DaCosta

Serviço impecável de assistência!

25 Anos ao serviço da comunidade!

Passe pela Addison On Bay e veja a vasta selecção de automóveis ao seu dispor! Joe DaCosta trabalha exaustivamente para que a sua visita seja um sucesso.

VISITE **JOE DACOSTA**, REPRESENTANTE PORTUGUÊS DA ADDISON ON BAY, E SAIBA PORQUE É QUE MAIS DE **7000 CLIENTES PREFEREM OS SEUS SERVIÇOS.**

832 BAY STREET EM TORONTO (A NORTE DA COLLEGE)

TELEFONE: (416) 964-3211

ROBERTO AMARAL, EM LISBOA, NA COMISSÃO DOS ASSUNTOS EUROPEUS DA ASSEMBLEIA DA REPÚBLICA

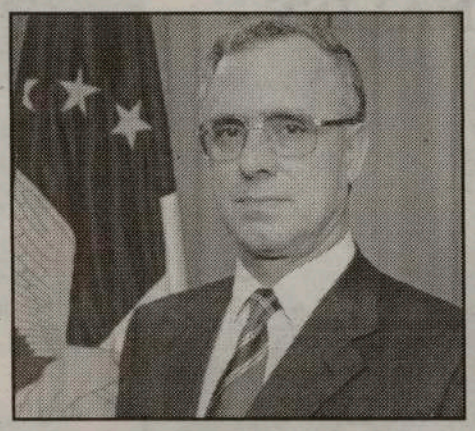

O Secretário Regional da Presidência para as Finanças e Planeamento defendeu , em Lisboa, que as transferências de fundos estruturais para a Região Autónoma dos Açores decorram de forma crescente e partindo de uma base nunca inferior à média dos dois últimos anos do actual Quadro Comunitário de Apoio. Na reunião de trabalho que manteve com os membros da Comissão dos Assuntos Europeus da Assembleia da República, Roberto Amaral reafirmou que os atrasos estruturais dos Açores só poderão ser corrigidos com a solidariedade activa da União Europeia e da República.

Considerou também como questão importante na afectação de fundos às iniciativas comunitárias, a atribuição à iniciativa Interreg III B - cooperação inter-regional e transnacional, de um maior volume de meios financeiros, opinando que esta pretensão vem ao encontro dos interesses de cooperação entre os Açores e a Madeira e destas com as Canárias, não sendo de excluir a sua extensão a Cabo Verde. Visando uma maior flexibilidade na gestão do III Quadro Comunitário de Apoio, aquele membro do Executivo Açoriano advogou, no encontro, a possibilidade de cada Estado membro poder decidir pela transferência de verbas entre Programas das suas Regiões, desde que dentro do mesmo objectivo.

Desta forma, segundo referiu, se asseguraria uma melhor gestão das verbas atribuídas ao país, que teria, assim, a possibilidade de premiar as Regiões com melhores taxas de execução e, simultaneamente, garantir a plena utilização de fundos atribuídos ao país, evitando que revertessem para a Comissão fundos não utilizados.

Segundo Roberto Amaral deverá, por outro lado, continuar a desenvolver-se esforços, a todos os níveis, no sentido de conseguir uma majoração nas taxas de comparticipação comunitária nos investimentos realizados nas Regiões Ultraperiféricas da União Europeia, devido ao seu isolamento, aos maiores custos de transportes e aos handicaps resultantes da insularidade e dispersão geográfica. De acordo com o Secretário Regional da Presidência para as Finanças e Planeamento, questões igualmente importantes a serem resolvidas no quadro da corresponsabilidade e solidariedade nacional, são as relativas a uma reserva de quota para os Açores no Fundo de Coesão e nos sistemas de incentivos nacionais.

Neste sentido, o governante açoriano adiantou que a Região Autónoma dos Açores não foi, até ao momento, beneficiária de qualquer apoio por parte do Fundo de Coesão o que considerou, no mínimo, singular, e defendeu a continuidade da sua aplicação ao nosso país e a sua extensão aos Açores, devendo para tal, ser reservada uma quota não inferior a 5 por cento do total do plafond atribuído a Portugal. Para os sistemas de incentivos de âmbito nacional, nomeadamente o "PROCOM", "PEDIP", "SIFIT" e "SAJE" entre outros, aquele responsável político sustentou que deveriam ser atribuídas aos Açores quotas mínimas, por forma a assegurar, no quadro legal e normativo estabelecido, a aprovação de um número mínimo de projectos para a Região.

O Governo criou legislação mas faltam à polícia os aparelhos necessários.

A ironia das novas regras de prova contra quem conduza sob efeito de álcool ou drogas entraram em vigor no passado dia 28 de Janeiro, é a de que, tal como acontece em toda a Europa, com excepção da Alemanha, as autoridades policiais ainda não estão devidamente apetrechadas para o cabal desempenho da sua missão. Os aparelhos capazes de fazer a despistagem de drogas não existem e as autoridades temem a possibilidade de correr o risco de serem acusadas de prepotência policial.

Esta nova lei demonstra que, por parte do Governo, existe uma preocupação de acabar com a situação do uso de drogas por alguns condutores nas estradas portuguesas, infelizmente as brigadas não têm os meios necessários para cumprirem a lei.

Novidade sem efeito

O Decreto Regulamentar 24/98 será, então, uma boa ideia, mas a sua aplicação, pelo menos para já, não é viável. A novidade principal deste Decreto Regulamentar vai para a regulação dos mecanismos de recolha de sangue a indivíduos sobre os quais recaia a suspeita de poderem conduzir sob o efeito de drogas. Com efeito, apesar da Justiça, através dos Institutos de Medicina Legal (IML), ter vindo a participar na detecção de substâncias estupefacientes em indivíduos mortos em consequência de acidentes de viação, a verdade é que as entidades de fiscalização sempre tiveram dificuldade em determinar a existência dessas substâncias. O álcool continuará a ser controlado através do ar expirado ou da análise de sangue, enquanto as drogas serão detectadas, pelo menos para já, por meio de análises.

A nova legislação especifica, ainda, que deve ser submetido ao exame de rastreio, para estupefacientes ou psicotrópicos, todo o indivíduo que tenha intervido em acidente de viação do qual tenham resultado mortos ou feridos graves. Isto é: perante a noção de que a «participação» num acidente obrigava à recolha de ar expirado para se avaliar da presença do álcool, passa a existir também a obrigação de, sempre que desse acidente resultarem mortos ou feridos, as pessoas intervenientes (condutores ou peões) terão de ir ao hospital sujeitar-se a análise clínica. A condução sob influência de substâncias estupefacientes ou psicotrópicas será punida com coima de 40 a 200 contos e com sanção acessória de inibição de conduzir pelo período de dois meses e dois anos.

Sra. Helena

Ligue já

CURANDEIRA E CONSELHEIRA — VIDENTE AO VIVO

Depressão-Casamentos-Decisões-Romance-Carreira-Successo-Casos Secretos-Família

Não há problema que não tenha solução. Ela lhe dirá como preservar o seu emprego e ter sucesso. Diz-lhe o nome dos seus amigos e dos seus inimigos sem precisar de lhe preguntar nada. Diz-lhe quais os seus problemas e como resolvê-los.
Curandeira e vidente, a Sra. Helena é uma mulher humilde e religiosa. Graças às suas muitas viagens pelo mundo, a sua vida tem sido uma lição constante, tendo-a devotado a compreender e a ajudar as pessoas de todos os níveis sociais.
Ela o(a) ajudará a melhorar a vida e a restaurar a paz de espírito com os seus dons e conhecimentos de ervas e raízes. Basta uma visita para comprovar. Se tem problemas amorosos, no casamento, nos negócios, de saúde, familiares, judiciais e outros, não há lar tão triste ou coração tão solitário onde ela não possa levar um raio de sol e de felicidade. Se já consultou outros sem sucesso, não deixe de a consultar. Ela consegue onde os outros falham.

390A Eglinton Ave., W., Tel: 544-8178

Quer ganhar o máximo pagando o mínimo ?

Então contacte "O MILÉNIO" e anuncie os seus produtos de compra e venda, na página dos CLASSIFICADOS. Fale com Raul Coelho, no departamento de publicidade.

(416) 538 - 0940

PRESIDENTE GOVERNO REUNIU COM MINISTRO DA ECONOMIA: TARIFAS ELÉCTRICAS E TURISMO EM ANÁLISE

O Presidente do Governo Regional, Carlos César, reuniu em Lisboa, com o Ministro da Economia, Pina Moura, com quem tratou questões ligadas ao abaixamento das tarifas aéreas na Região, à promoção turística dos Açores no exterior e ao co-financiamento de projectos de investimento na área da hotelaria.

Relativamente ao tarifário eléctrico, Carlos César, que se fez acompanhar pelo Secretário Regional da Economia, analisou com o Ministro da Economia a execução do protocolo existente entre os dois governos com vista à convergência dos valores praticados nos Açores e no restante território nacional, nomeadamente no que respeita ao processo de compensações financeiras.

É intenção do Governo Regional dos Açores que esse processo permita o abaixamento dos preços da electricidade praticados nos Açores, no corrente ano, por duas vezes – no final dos primeiro e terceiro trimestres – num valor médio das diversas tarifas da ordem dos dez por cento.

Foram, igualmente, abordados com o responsável pela pasta da Economia do Governo da República, um novo esquema e uma nova metodologia para a dinamização da promoção turística da Região no exterior do território nacional, através do ICEP, Instituto do Comércio Externo de Portugal.

Carlos César e Pina Moura analisaram, também, alguns dossiers no âmbito dos programas do co-financiamento comunitário de investimentos no sector turístico, e designadamente em infra-estruturas hoteleiras, tendo em vista a inclusão de projectos fundamentais para o desenvolvimento dos Açores nas candidaturas a apresentar ao III Quadro Comunitário de Apoio.

O Presidente do Governo Regional vai ainda reunir-se, com o Ministro do Equipamento, Planeamento e Administração do Território, João Cravinho, e será recebido, pelo Presidente da República.

Com João Cravinho, Carlos César vai tratar assuntos relacionados com a definição das obrigações do serviço público de transporte aéreo inter-ilhas, na perspectiva do próximo concurso para a respectiva concessão, e ao desenvolvimento da cooperação na área da habitação, uma das grandes prioridades do VII Governo Regional.

Na audiência com o Presidente da República, o chefe do executivo açoriano vai prestar informações sobre a sua próxima visita oficial a Cabo Verde (3 a 10 de Março) e tratar questões relacionadas com a Presidência Aberta que vai desenrolar-se na Região na segunda quinzena de Junho.

PRESIDENTE DO GOVERNO CONSIDERA HISTÓRICA A SUA DESLOCAÇÃO A CABO VERDE

O Presidente do Governo Regional considera que a sua próxima visita oficial a Cabo Verde, de 3 a 10 de Março, é uma missão "histórica dos órgãos de governo próprio da Região no exterior do espaço nacional, de grande responsabilidade e interesse para os Açores, que marca também a materialização de uma relação afectiva", que remonta a séculos de história comum e por muitas epopeias que vão desde os baleeiros à distância e ao esquecimento a que o regime anterior votou os dois arquipélagos.

Estas declarações de Carlos César foram proferidas no final de uma audiência com o Ministro dos Negócios Estrangeiros, que teve lugar em Lisboa, e durante a qual o chefe do executivo açoriano e o chefe da diplomacia portuguesa passaram em revista um conjunto de dossiers específicos no âmbito da cooperação que os Açores se sentem estimulados a desenvolver com Cabo Verde.

Sobre aspectos concretos da sua deslocação e as expectativas que está a gerar, o Presidente do Governo adiantou que os empresários açorianos, quer os privados, quer os representantes do sector público regional, podem ter uma importante área de interesse nos processos de privatização que decorrem naquele país de expressão portuguesa. "O Governo Regional estimula, e o Governo da República também, esse tipo de intervenção", acrescentou Carlos César, salientando que "existem, por outro lado, áreas concretas, desde os domínios dos transportes marítimos e aéreos, das pescas, passando por questões de carácter sócio-cultural, da ciência e tecnologia e da formação profissional, em que a colaboração dos Açores pode vir a ter uma tradução muito prática", para além de acções que poderão ser implementadas em consonância com o Instituto da Cooperação de Portugal, no quadro de um protocolos que se venham a celebrar, e no respeito pela política externa do Governo da República.

EMPREGOS

PRECISA-SE

- Mercearia em Brampton precisa de empregado/a.
Tel.: (905) 450-1031

- Precisa-se de cabeleireira com experiência.
Tel.: 651-1888

- Precisa-se de pessoal com experiência em renavações.
Tel.: 651-7235 e fale com Andrade.

- Precisa-se de ajudante ou aprendiz de mecânico para máquina de terraplanagem de construção que fale português e inglês.
Tel.:717-6983

- Companhia de limpeza em Markham precisa de encarregado a tempo inteiro.
Tel:(905) 602-5109 entre as 9 e as 5 pm

- Precisa-se de condutor para entrega de produtos alimentares.
Tel: 652-2399

- Salão de Bingo necessita de 2 empregados/as responsáveis em regime de tempo parcial. Dá-se treino. Necessário falar inglês.
Tel: 605-2330.

- Churrasqueira precisa de cozinheira com experiência.
Tel: 536-2846.

- Agência de viagens precisa de secretária com alguma experiência do ramo.
Tel: 537-2119 e fale com Ester ou Porfírio.

- Churrasqueira/Restaurante precisa de empregados de mesa com experiência.
Tel: 537-2098.

- Stand de automóveis necessita de vendedor que saiba inglês/português além de experiência em lidar com o público e conhecimentos de automóveis. Excelente salário e benefícios.
Tel: 345-9900 e fale com Jay Graves ou envie o seu currículo pelo fax: 345-1577.

PROCURA:

- Cozinheiro com experiência, especializado em catering, churrasqueira e marisco, procura colocação.
Tel.: (416) 536-8085

Está seguro do seu Seguro?

8 dicas para melhor investir no seu RRSP...

O que pode você fazer para assegurar-lhe a quantia necessária para uma reforma comfortável? Aqui vão 8 dicas para ajudá-lo a ter mais sucesso quanto a investir para o seu futuro e da sua reforma.

Por: Daniel Fernandes

1-Planeie, quanto antes- por volta do ano 2030, o número de Canadianos com idades acima dos 65 irá dobrar comparado aos números de hoje. A menos que os benefícios sejam reduzidos,ou as contribuições aumentadas, estatísticas indicam que o nosso plano de reformas governamentais (C.P.P.) nao terá fundos suficientes e poderá falir por volta do ano 2015. Quer este cenário aconteça ou não, uma coisa é certa os canadianos precisam de tomar contróle dos seus planos de reforma seriamente criando e construindo um plano registrado de poupanças e reforma, (R.R.S.P.).

2-Faça contribuições máximas- tente saber qual o limite que pode contribuir e faça a sua contribuição máxima. Quanto mais contribuir hoje mais você poderá usufruir nos seus anos de reforma. Para os seus limites de contribuição do R.R.S.P. Para 1998, informe-se com o seu contabilista ou contacte o seu departamento local de impostos, (Revenue Canada).

3-Não deixe para amanhã... -Já tentou comparar a diferença de começar um plano de reforma RRSP com a idade de 25 anos ao invés de 35 anos? Que diferença poderão 10 anos criar? Uma pessoa de 35 anos que invista $100 mensais, e assumindo 10% de juro ao ano, irá usufruir $207,929 com 65 anos . Porventura se essa mesma pessoa tivesse começado a investir a mesma quantia e obtivesse o mesmo juro anual teria pelos 65 anos $599,461. De facto começar cedo é vantajoso e recompensa.

4-Antes demais pague-se a si -Ao invés de pensar na esperança de ter dinheiro de sobra ao fim do ano para contribuir no seu RRSP, comprometa-se a pôr de parte uma quantia certa mensal. Por exemplo se você investir $100 no seu RRSP mensalmente, através de um plano de poupanca, receberá ao fim do ano uma redução de $1200.00 no seu imposto sujeito a rendimentos, ou seja, para uma pessoa que esteja na margem de imposto de 33%, significaria cerca de $400 poupados em impostos, fazendo com que o seu investimento de $1200 lhe tenha apenas custado $800. Poderá contribuir um mínimo de $50 por mês ou $25 por semana ou por quinzena, portanto antes demais pague-se a si próprio.

5-Não hesite, mas vá em frente -Se não contribuiu com a quantia que deveria em 1997, você poderá agora juntá-la na sua contribuição para o ano de 1998. De facto poderá aumentar com qualquer quantia não usada no passado e usá-la para anos futuros por um periodo de vida. Estatísticas do Canadá indicam que menos de 15% disponíveis no total, são usados. Uma Excelente forma de poder no futuro aumentar os seus rendimentos.

6-Contribuições em ocasiões especiais- Se no casal um dos cônjuges está numa percentagem menor com respeito a impostos de rendimentos ou não aufere nenhum vencimento anual, considere contribuir para um plano de RRSP para essa pessoa. Usando esta técnica a pessoa com o ordenado maior irá beneficiar de uma redução imediata nos seus impostos de vencimentos. Quando reformados poderão juntos ter cada qual o seu ordenado e os impostos serão distribuidos pelos dois, de acordo com as quantias, criando amplas vantagens fiscais. Como que um bonus se essa pessoa for mais nova, o dinheiro irá ficar mais tempo vulnerável ao fisco. Para qualificar para tal terá de não tocar nessa contribuição por um mínimo de 3 anos depois do último dinheiro investido.

7-Empréstimos para RRSP... -Se sabe que pode pagar um impréstimo para RRSP, dentro de 1 ano, considere pedir um empréstimo e faça a sua contribuição para 1998. A sua contribuição irá qualificar para reduzir os seus impostos de vencimentos para 1998. De facto o dinheiro que lhe for reembolsado nos impostos poderá ser aplicado no empréstimo e assim reduzirá a sua dívida original, tendo a vantagem do lucro acumulado ser isento de impostos dentro do plano.

8-Contribuição mensal. -Qual é a diferença, entre contribuir com $100 mensalmente no seu RRSP, ao invés de investir $1200 perto da data limite de contribuição para o ano (fim de Fevereiro)?

Sobre um periodo de 40 anos assumindo um juro de lucro de 10%, os $1200 investidos no prazo limite, teriam acumulado cerca de $531,111, enquanto que a mesma quantia investida ($100) mensalmente iriam acumular $584,222. Seria um lucro de investimento de $53,111, e apenas por contribuir todos os meses. Não esquecer que a margem de lucro acumulada é vulnerável ao fisco dentro do plano de reforma (RRSP.).

Quaisquer destes conselhos, irão ajudá-lo a tomar a decisão certa e estar mais próximo(a) de uma reforma mais segura . Use o seu tempo para planear a sua reforma de modo a que tenha a certeza de que está a fazer o melhor por si e pelos seus, pois você é a pessoa que trabalha àrduamente para poder usufruir um futuro risonho...

Para a próxima semana, vou falar-lhes de seguros de hipotécas (mortgages)...

Maluda morreu

A pintora Maluda, faleceu na madrugada de quarta-feira na sua casa, de Lisboa, vítima de doença prolongada.

Maluda era o nome com que Maria de Lurdes Ribeiro assinava as telas representando janelas, paisagens e retratos pintados ao longo de quatro décadas de trabalho cotado entre os mais importantes da arte portuguesa contemporânea. Nascida em Goa em 15 de Novembro de 1933, foi para Moçambique em 1948, onde começou como retratista, formando, no início dos anos 60, com mais quatro pintores, o grupo intitulado "Os Independentes". Desde sempre autodidacta, a pintar sobretudo retratos e a expor em mostras colectivas, só em 1964 vai para Paris com uma bolsa da Fundação Calouste Gulbenkian, estudando na Academie de la Grande Chaumiére. De regresso a Lisboa, continua a viver dos retratos que pinta para figuras mundanas da sociedade portuguesa e só vem a ganhar notoriedade em 1973, quando apresenta uma exposição individual na Gulbenkian. Apesar de ter começado como retratista, foi o estilo geometrista como representava a cidade que a destacou no meio artístico. No entanto, descrevia-o como "uma síntese" porque "o que pode ter interesse em pintura é a transformação do mundo visível e não a sua reprodução". As janelas de Maluda tornaram-se os seus trabalhos mais emblemáticos. Entusiasmada com o projecto de início, a pintora chegou a confessar que, ao fim de tantas encomendas, as janelas a deixaram "sufocada". "Gosto de trabalhar com à-vontade, com independência", disse, um dia, a propósito das inúmeras encomendas que lhe apresentavam. Aliás, para Maluda, as janelas "foram uma fase" da sua pintura, enquanto a paisagem urbana tornou-se um caminho mais permanente. Sem seguir modas ou deixar-se influenciar por escolas, Maluda afirmou-se sempre como "free-lancer" no mundo artístico, sem compromissos com galerias e fazendo rigorosamente o trabalho que lhe apetecia. Mulher de muitas paixões, admitiu que nunca nenhuma foi suficientemente forte para levá-la a casar e a abdicar da disponibilidade total para a pintura, que foi a sua mais intensa paixão. A sua obra - que inclui também serigrafias, tapeçarias, cartazes, painéis, murais, ilustrações e uma colecção de selos - foi reproduzida quase na totalidade num livro lançado por uma editora suiça, com prefácio de Vieira da Silva. Em Outubro de 1998, a pintora foi condecorada com a medalha de Grande Oficial da Ordem do Infante D.Henrique, pela magnitude da sua carreira e contributo para a arte contemporânea portuguesa, e sua dignificação nacional e internacional.

PORQUE O IMPREVISTO NÃO TEM HORA MARCADA!

DANIEL FERNANDES

Tome as decisões certas sobre o seu futuro. Consulte **Daniel Fernandes** e informe-se sobre planos especiais como:

- Seguros de vida, acidentes, doenças
- Seguros de hipoteca
- Planos de reforma (RRSP)
- Preservação de heranças

Life is a Mutual affair

The Mutual Group

TEL: (416) 823-0665 (24 horas)

3300 Bloor St., W., Ste. 1002, West Tower, Etobicoke

VISEU ELECTRIC inc.

896 College Street, Toronto, Ontario

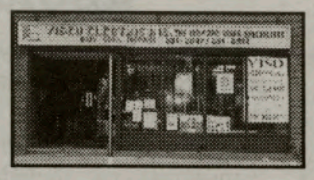

OS ESPECIALISTAS DOS 220 VOLTS!

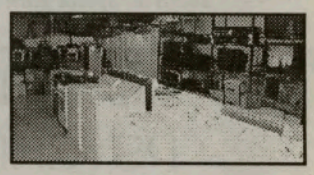

MAYTAG, WHIRLPOOL e GENERAL ELECTRIC

TUDO COM GARANTIA EM PORTUGAL

GRANDE SORTIDO EM PEÇAS

TELEFONE: (416) 531-2847

Alexandra, em Toronto, com o SOL no coração

Alexandra sempre feliz e sempre alegre esteve em Toronto para cantar a favor das crianças com Sida.

"É um prazer voltar a Toronto para cantar para todos. Fiquei muito feliz por a Maria Fernanda ter dito que a "Alexandra é nossa", porque realmente eu considero-me de todos vós e é sempre com muita alegria que visito o Canadá".

Milénio: O que é a Organização Sol, que é a entidade organizadora dos dois espectáculos que a trouxeram a Toronto, juntamente com a Maria da Fé e o Camané?

Alexandra: A Sol é uma Associação que apoia as crianças infectadas pelo vírus da SIDA. Conheço algumas dessas crianças, desde uma que apenas tem 10 meses até uma que tem 8 anos. Portanto, não se trata de apenas crianças recém nascidas como parece ser o que algumas pessoas acreditam. Estas crianças são tratadas duma forma incrível, não deixando de me comover sempre que falo nisto. Connosco viajou a presidente da Associação, a Doutora Teresa Almeida, uma pessoa extraordinária que fez daquela organização algo pelo que todos gostamos de lutar e ajudar.
Fomos, inclusivamente fazer um espectáculo à Madeira e estamos a tentar fazer noutros sítios onde vivam portugueses pois tenho a certeza de que, os portugueses, tendo conhecimento da existência desta Associação a vão ajudar da melhor forma. As crianças com SIDA precisam de muito apoio, tratamento e dedicação, coisas para as quais é preciso dinheiro. Esta Associação toca-me particularmente porque eu conheço as crianças, conheço o projecto, conheço as pessoas que lá trabalham e merece todo o nosso apoio.

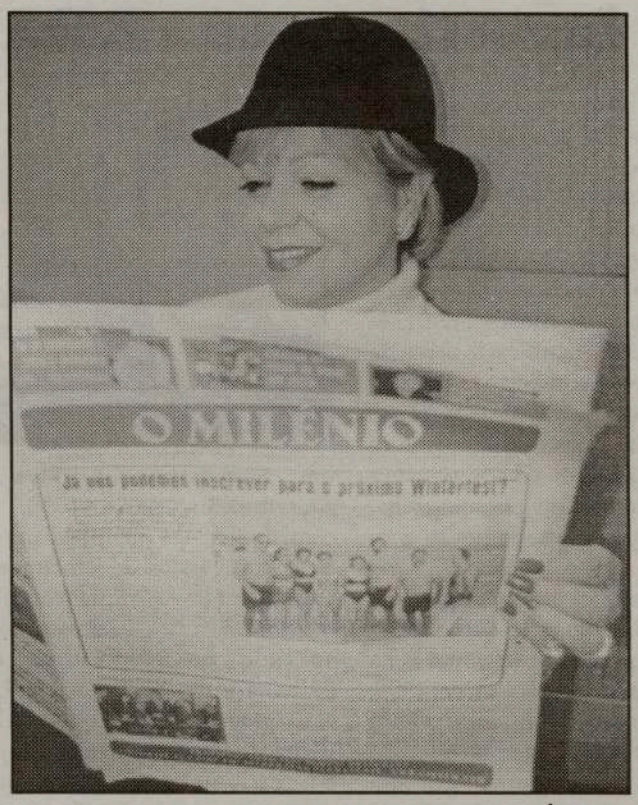

ALEXANDRA, sempre sorridente, aprecia o O MILÉNIO.

Milénio: Esta é uma organização a nível nacional?

Alexandra: É sim e o momento é agora de reconhecimento, crendo-se que a organização vá sofrer um grande avanço futuro.

Milénio: Falemos doutras coisas. A Alexandra também canta fado e com xaile, de momento tem participação activa numa famosa casa de fados de Lisboa.

Alexandra: Sim. Duas ou três vezes por semana estou no Senhor Vinho que pertence à Maria da Fé e para mim é muito bom porque é um encontro maior com o fado e tem sido muito positivo na minha carreira esta participação pois fui descobrindo o meu gosto imenso em cantar fado. Cada vez vou descobrindo coisas mais bonitas dentro do fado.

Milénio: Quais são os seus planos para um futuro próximo?

Alexandra: Neste momento estou a gravar um novo trabalho de fado, visto que estou, conforme já referi, cada vez mais ligada a isso, embora continue a cantar as minhas canções. Portanto agora sairá um disco de fado e daqui por mais uns tempos, provavelmente, outro de canções, mantendo um paralelismo em ambas as trajectórias. Este novo trabalho de fado deverá estar nas vossas mãos no final do próximo mês de Março. Quanto a espectáculos, relembro que apareço semanalmente na SIC, no "Big Show" fazendo parte do júri num programa de escolha de novos valores, onde têm aparecido bastantes, diga-se, e as solicitações sucedem-se numa base sólida. Este mês, por exemplo, vou estar bastante ocupada. Há um projecto para a Austrália entre outros. Enfim, considero-me uma pessoa sem razão de queixa quanto ao que a minha carreira me tem oferecido. Voltando ao aparecimento de valores temos realmente gente com muito talento e até fico triste porque, sendo Portugal um país pequeno, é difícil arranjar espaço para todos eles e fundamentalmente a nível de editoras o que é um grande problema.

Milénio: É sempre um prazer revê-la, Alexandra.

Alexandra: O prazer é reciproco. Até à próxima vez e que ela não fique longínqua.

Camané, Maria da Fé, Alexandra,José M. Neto, José Carvalhinho, Dra. Teresa Almeida, um grupo de luxo, na busca de apoios para crianças carentes.

Joaquim Monchique e Teresa Almeida, com o sorriso de quem se sente feliz por ajudar que precisa.

EGYPTIAN
PSYCHIC STUDIO
LEITORA DE CARTAS & PALMAS - QUARTA GERAÇÃO
Ela tem o poder para eliminar as influências maléficas, e para lhe trazer sucesso e felicidade.
Ela trabalha com Orações Sagradas e a Magia das Velas.
Amor, Casamento, Negócio, e Saúde.
TEL: (416) 651-9357 NA ÁREA DA ST. CLAIR - FALA-SE PORTUGUÊS.

PEV propõe criação de rede de casas de apoio a mulheres vítimas da violência

O Partido Ecologista os Verdes (PEV) apresentou na Assembleia da República um projecto de lei para a criação de uma rede pública de casas de apoio a mulheres vítimas de violência. "Este é um problema transversal na sociedade", justificou a deputada ecologista Isabel Castro na apresentação do diploma, em conferência de imprensa no Parlamento, sublinhando que "há um problema de violação dos direitos humanos de cada vez que uma mulher é vítima de violência". Estas casas, constituídas por uma casa abrigo e um ou mais centros de atendimento, deverão ter pessoal especializado na matéria e conselheiros para a igualdade, e os seus serviços serão gratuitos. Embora em 1991 a Assembleia da República tenha já aprovado um projecto de lei (do PCP) sobre a matéria, o PEV lembrou que as medidas preconizadas nesse diploma "ficaram chocantemente por regulamentar ou seja vazias de conteúdo", justificando-se assim a apresentação de novo projecto. "Portugal é um dos raros países da Europa a não dispor de uma rede de casas refúgio para vítimas de violência", adiantou Isabel Castro no encontro com jornalistas. O PEV espera agora conseguir o consenso necessário das restantes bancadas parlamentares para o agendamento deste diploma.

Mais um Raposo em casa!

O nosso casal amigo EDNA e HERNANI RAPOSO, brindaram o mundo com um rebento. O feliz acontecimento teve lugar em dia 31 de Janeiro de 1999. Nasceu bem e escorreito, tal como o sonho de qualquer casal. Parabéns! O mais recente Raposo, chama-se Yanni Guimarães Raposo e, os sons que agora emite, nada dizem de concreto em relação ao futuro musical. Afinadinho, nada mais!
Desejamos muitas felicidades ao casal e ao bebé.

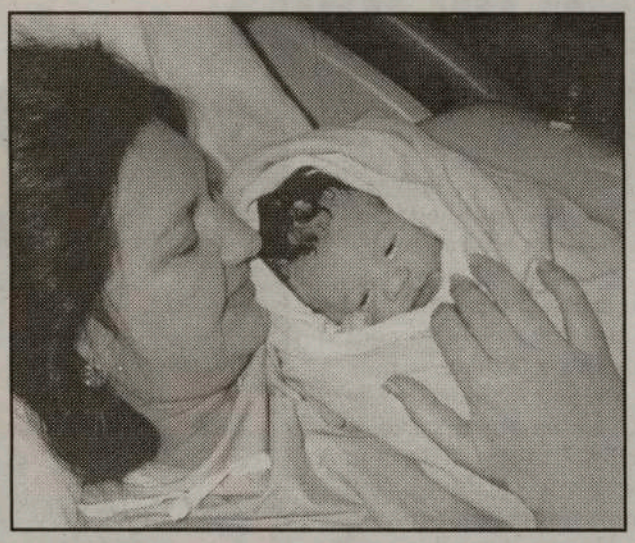

A feliz mamã Edna com o bebé Yanni, momentos após o nascimento. Que ternurinha...

Congresso/PS-Madeira: Mota Torres tem assegurada sua reeleição

O presidente do PS-Madeira, Mota Torres, tem praticamente assegurada a sua reeleição já que parte para o IX Congresso Regional do partido com uma vantagem de 102 delegados sobre as restantes candidaturas. Aquela vantagem decorre de a lista "A", de Mota Torres, ser a única concorrente em 19 das 40 secções do partido. O IX Congresso Regional do PS-Madeira realiza-se nos próximos dias 27 e 28 de Fevereiro num hotel do Funchal, reunindo 400 delegados. O presidente da Comissão Organizadora do Congresso (COC) do PS-Madeira, José Silva, admitiu que algumas das quatro moções globais ao Congresso poderão não ir até ao fim por falta de delegados (as moções têm de ser subscritas por 10 por cento dos delegados ao congresso). José Silva assegurou também que apenas poderão ser apresentadas ao congresso as moções recebidas até 31 de Janeiro passado, tendo considerado impossível o aparecimento de uma moção no decurso dos trabalhos da reunião magna dos socialistas madeirenses. O congresso decorrerá sob o lema "Autonomia, um Projecto dos Madeirenses" com a seguinte ordem de trabalhos: apresentação dos relatórios dos presidentes PS-M e das Comissões Regionais de Jurisdição e de Fiscalização Económica e Financeira, a apresentação, discussão e votação das moções políticas de orientação global e de orientação sectorial e a eleição dos órgãos dirigentes regionais. Neste congresso irão participar cerca de quatro centenas de delegados, dois terços dos quais eleitos pelas secções de residência e secções de acção sectorial, cujas assembleias gerais eleitorais decorrerão de sexta-feira a domingo em toda a região. As moções ao congresso, cujos primeiros subscritores, de acordo com os Estatutos do partido, são também os candidatos a presidência do PS-M, são: "Servir a Madeira" (A), de Mota Torres (que se recandidata), "Para um Novo PS: Primeiro a Liberdade" (B), de João Carlos Gouveia, "Um PS de Todos e para Todos" (C), de Ricardo Freitas e "Mudar com Dignidade" (D), de Gois Mendonça. Para a eleição de delegados, a lista A concorre em 37 das 40 secções, a lista B em 16, a lista "C" em oito e a lista "D" em apenas uma secção, mas partilhando-a com outra lista. Os cabeças de lista de cada uma das quatro moções, que por via dos Estatutos são automaticamente candidatos a presidência do PS-M, terão de recolher até ao final do primeiro dias de trabalhos o apoio mínimo de 10 por cento dos delegados (cerca de 40) para assumirem a corrida à liderança. Ate ao fim do dia 27 de Fevereiro serão formalizadas as candidaturas e os delegados terão de eleger, em lista uninominal, o presidente do PS-M e o presidente da Comissão Regional. Os delegados elegerão ainda, domingo, e pelo método da media mais alta de Hondt, a Comissão Regional, a Comissão Regional de Jurisdição e a Comissão Regional de Fiscalização Económica e Financeira. O ultimo congresso do PS-M, o VIII, realizou-se em 1992, ano a partir do qual foram substituídos por convenções temáticas, as quais marcaram os últimos sete anos da vida do PS-M.

Michelle Tavares, lança o seu disco

A jovem artista MICHELLE TAVARES, nascida em Toronto em 9 de Dezembro de 1978, lança no próximo dia 28 de Fevereiro o seu primeiro trabalho gravado, depois de um periodo de estudo e experiência.
O lançamento do trabalho de Michelle Tavares terá lugar no Renaissance Convention Cente, em Mississauga, com o almoço a ser servido pelas 13:00 horas.
"Para sempre nos meus sonhos", é o título do trabalho, que tem um conjunto de bonitas canções, bem ritmadas e de agrado popular.
Colaboram na festa John Ferreira, Otília de Jesus, Tammy Correia e Liz Rodrigues. Haverá prémios de porta e, o som e a luz, a cargo de TNT Productions. Podem obter mais informações, contactando a Michelle Tavares, pelo telefone: (416) 537-7424.
Parabéns Michelle Tavares. Desejamos-te as maiores felicidades.

Maria Graciette

"A moderna Nostradamus"

Estará em Toronto e Montreal

❄Terapia da Cor ❄ Astrologia
❄ Tarot de Cartas ❄ Mãos

A mais famosa astróloga nos Estados Unidos, México, America Latina e Europa

Tê-la-á visto em Telemundo, Univision, Eurovision, SIC, RTP/Internacional, Telelatino, CITY-TV Canadá, TV Americana e National Enquirer

Psychic Mystics Seers Fair
February 12 - 13 - 14 / 1999
National Trade Centre West Annex
Exhibition Place, Toronto

Montreal's 29th International
ESP Psychic Expo
PLACE BONAVENTURE
March *12-13-14/1999*
Montreal - Quebec

Para mais informações chame a Maria Graciette
Le Nouvel Hotel
1 (514) 931-8841

Maria Graciete conhecida astróloga mundial adivinhou a morte do Papa João XXIII, os assassinatos do presidente Kennedy, do seu irmão Robert, de Sharon Tate, o escândalo de Watergate, o terramoto de Los Angeles, a libertação de O.J. Simpson e a vitória do 'NÃO' no referendo do Quebeque, e preveniu sobre o perigo das "vacas loucas" e a reeleição do presidente dos E.U.A., Bill Clinton.

Para mais informações, deixar mensagem no gravador

Tel: 1 (818) 506-6506

RILHAS, tudo ou nada

O Rilhas, de seu nome próprio, Armando Costa, é um caso muito especial de popularidade e de ...instabilidade!

Dentro de si conjungam-se duas paixões de tal maneira fortes que, num tudo ou nada, lutam entre si e não deixam o RILHAS decidir-se. Fado-canção ou futebol?

Quando o ouvimos cantar, não conseguimos perceber porque é que o Rilhas...anda na bola!

Este ano, em Cuba, ouvi-mo-lo cantar e, também, vi-mo-lo jogar à bola. Em ambos os casos, deu "o litro"...

Mas, não temos dúvidas, a bola é passado, o canto...Presente! Claro, o Rilhas, hoje, não pretende jogar, apenas quer e pode, dedicar-se ao ensinamento dos mais jovens ou, se for chamado, a treinar equipas de futebol. O grande problema

que se põe, é: É possível conciliar o futebol e o canto?

Não, pura e simplesmente. Porque a bola dá cabo da voz e o canto dá cabo do...tempo!

Assim, o Rilhas, tem de decidir-se. Mas, como?

-Eh, pá, não sei! É o meu maior drama. Cantar, "eu tenho dois amores", não dá comigo.

-Que te falta para tomares uma decisão consciênte?

-Não sei bem... Mas, julgo, que me falta apoio familiar, a confiança dos meus. Cometi muitos erros vida fora mas a família foi para mim sempre prioritária. Hoje não sinto confiança, embora por culpa própria, fico à deriva... Preciso que me acreditem!

-Já agora que estamos a falar de futebol, tens algum compromisso? Alguém te confiou uma equipa de futebol?

-É verdade, confiaram!- Disse, a rir, acrescentando.- Vou continuar no Lynx Soccer Club, como adjunto do treinador principal, o Peter Pinizzotto. O LYNX, joga na "A LEAGUE", cujo Comissário é o Luso-Canadiano Francisco Marques. Na "A LEAGUE" jogam o Lynx e o Vancouver que, representam o Canada, na North America Soccer League.

Deixamos o futebol (vês como é fácil, Rilhas?!...) e passamos para o grande Winterfest-99. Como entra o Rilhas em tudo isto?

-Muito facilmente. Sempre andei de braço-dado com a CHIN e a Happy Travellers, na realização dos pic-nics... Quando se deu a rotura entre as duas partes, e porque era amigo de ambos e a ambos devo favores, ofereci os meus préstimos para colaborar. Um determinado dia a Fernanda, da Happy Travellers, pediu a minha colaboração para uma nova iniciativa e, assim, passei a coordenador da parte artística da organização... Contactei o Duo Santos, O Cipriano, a Liz Rodrigues...

-Mas, entretanto, surge a CIRV na história?...

-É verdade! E ainda bem pois, iniciativas do género, precisam de apoio publicitário e experiência de espectáculos. Na altura em que a Fernada me convidou a colaborar, aceitei pela amizade e pela consideração especial que tenho por ela. Mesmo assim tive um encontro com o Dario Amaral, expondo-lhe a situação, pois a palavra gratidão existe no meu dicionário. Claro que, com a entrada da CIRV na organização, não sei se continuo na coordenação dos artistas mas isso não é importante. Para colaborar, estou sempre pronto! O importante foi que esta primeira iniciativa da Happy Travellers e da CIRV -Winterfest-99-, decorreu bem, foi um sucesso. Aliás, acreditei à partida no "casamento" CIRV e Happy Travellers...

-Como já correste muitos locais de lazer, especialmente, em Cuba, como apreciaste Cayo Guillermo?

-Olha, em todos os locais que estive em Cuba, só posso dizer que foram bons. Mas é justo dizer, também, que no conjunto PRAIA-HOTEL-COMIDA, este foi o melhor de todos.

-E a integração entre portugueses e cubanos?

-Isso não foi nada de novo para mim.-Garantiu, Rilhas.- Eles sempre colaboraram e fizeram amizades. Este primeiro Winterfest excedeu todas as espectativas no bom sentido e, esta opinião, não é só minha... Todos disseram o mesmo, particularmente, aqueles que estiveram em pic-nics anteriores.

-E, os Cubanos, como os vês?

-É um povo fabuloso! Se nós ficamos com saudades deles, eles também ficaram com saudades nossas.

-Quais as inovações que registaste neste Winterfest?

-Houve melhoramentos gerais mas, quero salientar, a presença de um fotógrafo profissional e uma equipa de filmagem, para que assim, mais tarde, possamos ver o passado, retratando tudo o que se passou, servindo até para podermos melhorar algo que tenha falhado. Também, a queda de balões nos finais de festa, deu um brilho especial pois, os balões, dão aos portugueses uma uma alegria diferente. Também a Marcha final, mais ou menos improvisada, deu o ar de festa popular que todos mereciam. Preservar as tradições populares é óptimo.

-Quais as vantagens de viajar em grupo, caso do Winterfest-99?

-Bom, começa por ser muito mais barato. Depois, em grupo, têm concursos, jogos, variedades e...prémios! Isto não têm os clientes normais. É preciso que as pessoas tenham consciência disto... -Depois, com uma saudável gargalhada, acrescentou.- Sabes, este Winterfest foi bom demais! Fazer melhor é muito difícil e, as

A Paula Santos, actriz-cantora em esfusiante convívio com Rilhas.

pessoas, exigem sempre mais. O próximo vai ser a prova dos nove!...

Depois desta "boca" realista, prosseguimos o diálogo com Rilhas, falando agora do que mais lhe dizia respeito: os artistas.

-Olha, os artistas formaram uma família tão unida que nem quero mexer no assunto. Foi tão bonito o convívio entre nós, as BOMBOCAS, A LIZ RODRIGUES e os companheiros cubanos ANIMACION que, o que mais posso desejar, é que o grupo não se desfaça. O resto são cantigas!

-E, agora, Rilhas, vais optar pelas cantigas?

-Penso que sim! Estou até a preparar reportório novo para ver se avanço... Não é sem tempo, não é verdade?

A Sónia a criar insónias ao Rilhas. No Dundas B. Place, o fim de festa, em beleza!

Com esta última frase, com a qual estamos 100 por cento de acordo, deixamos o Rilhas, em paz com a sua consciência e...aos pontapés numa pobre 'bola' de papel. Há vícios que se não perdem!

JMC

LIZ RODRIGUES, já não é esperança

A nossa LIZ RODRIGUES, já não é esperança e tem motivos para viver cheia de esperanças. Cada vez canta melhor, demonstra mais confiança e, os admiradores, são às mãos cheias! É estudante-trabalhadora por enquanto, após ter chegado ao grau 13 de escolaridade. Se for possível, tenciona voltar à Escola.

Liz Rodrigues, a nossa Elizabeth, nasceu em Toronto, em 2 de Março de 1976. No msmo ano em que se iniciou a cantar, estreou-se no Festival da Canção da CIRV-94, tendo defendido o tema," O meu mundo é lindo". E, o seu mundo, há-de ser mais lindo ainda, quando a sua carreira passar a ser uma rotina natural na sua vida. Só lhe falta o "golpe de asa"...

Liz e Paula na marcha do Winterfest 99

Em Cayo Guillermo, onde conquistou portugueses e cubanos, Liz Rodrigues, visivelmente feliz, disse-nos:

-Desde que gravei com o Sam Rosenbaum em 1996 -para a Fate Records Inc.- não me sentia tão bem como aqui em Cuba. A organização, os colegas, o tempo, tudo isto é um sonho real... Quem me dera voltar mais vezes. Aliás, vou voltar!

-Porquê, não estás à vontade trabalhando com o Sam?

-Não, não, eu estou absolutamente bem com o Sam, um bom amigo além de meu agente e produtor. Mas, ao gravar com ele, as responsabilidades aumentaram, os cuidados com a carreira tornaram-se mais precisos e, sinceramente, neste clima de Sol, mar e amizade, relaxei, estou nas minhas-sete-quintas...

-Sete-quintas, não, estás nos sete-mares e...boa-maré! Assim, é uma boa altura para uma nova gravação?

-É verdade e, aliás, é isso que está a acontecer. Já tenho uma boa dúzia de cantigas novas das quais estou fazendo uma escolha... Mas já gravei três delas, muito bonitas.

-Alguma em português?

-Nunca deixarei de cantar em português. No próximo álbum, vou gravar duas ou três... Gosto de cantar em português, pronto.

A nossa Elizabeth -Liz Rodrigues-, é filha de mãe açoriana (S. Miguel), Maria Rodrigues e, pai minhoto, o Adelino Rodrigues. Pais e irmãos de Liz, lutam a seu modo, para que ela atinja a meta desejada.

-Os meus pais, os meus irmãos, são uns "loucos" por mim. Tenho tido o máximo apoio deles, assim como dos amigos. Se falhar não é por culpa deles, não senhor.

-Algum deles tem veia artística?

-Só o meu pai é que gosta de tocar acordeão. Ele gosta de música e paródia...

-Por falar em paródia, gostaste das brincadeiras com o Rilhas, as BOMBOCAS e a rapaziada da Animacion ?

-Claro que adorei!- Disse, com euforia, Liz.- Cuba, até agora, foi o melhor que me aconteceu. Os artistas, em particular as BOMBOCAS, que foram umas excelentes companheiras e amigas. Com elas e os Animacion, aprendi muito. Fiz boa amizade com as BOMBOCAS e a Maria Eugénia...

-Ouvi até dizer que te fizeram um convite para visitares Portugal, é verdade?

-É verdade, é... Convidaram-me a ir a Portugal, e vou! Para já de férias, para cantar, logo se verá. É preciso um acordo com o meu agente mas, de uma forma ou de outra, vou a Portugal.

-Já mencionaste que esta vinda a Cuba foi o melhor que te aconteceu. Mas já te aconteceram muitas coisas boas...?

-Sim, sim, e não esqueço. A escolha do Sam Rosenbaum, um grande passo na minha vida. O ter cantado para os canadianos, o Hino Nacional do Canadá, no Maple Leaf Gardens e no Skydome. Também, jámais esquecerei, ter sido a artista convidada, para o Roy Thomson Hall, por ocasião dos prémios anuais dos Escritores do Canadá -Books Awards-, que tanto me ajudou na integração na vida canadiana.

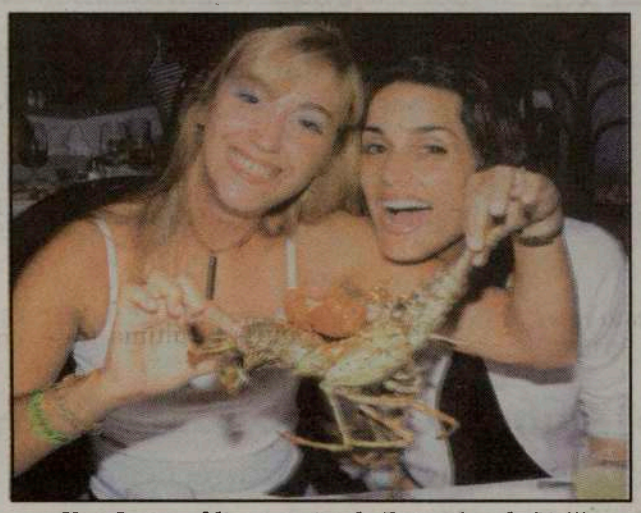
Uma Lagosta feliz, nas mãos da Fernanda e da Liz!!!

-Mas, não creio que gostes que te comparem à Celine Dion?

-Não, pelo amor de Deus. Primeiro, porque Céline Dion é única. Segundo, porque eu sou a Liz e quero continuar a sê-lo, nada de comparações, muito menos imitações. Adoro a Céline, já convivi com ela e com os seus produtores mas, pão, pão, queijo, queijo...! Meu nome é Liz Rodrigues!

-Que sonhos manténs dentro de ti?

-Cantar, fazer uma carreira internacional... -Olhou o horizonte, pensou um pouco, e prosseguiu.- Gostava de cantar à volta do mundo, em português, inglês, francês, espanhol, tocar nos sentimentos das pessoas, transmitir-lhes o que me vai na alma e, que esses sentimentos, os atingissem com amor e sinceridade...Quero ser feliz e fazê-los felizes!

-Como defines os artistas Cubanos?

-Com muito respeito, digo que me deram uma grande lição. São magnificos. Sabendo o clima político em que vivem, eles deram uma lição de bem receber e conviver. Deram-me amizade, carinho e disponibilidade... Senti que eles gostaram de mim mas, eles, sabem bem quanto eu gosto deles.

-Se te convidarem a cantar em Cuba, vais?

-Vou, e a correr.-Garantiu de imediato Liz, com um brilho no olhar.- Qualquer dia, vou até lá, nem que seja para rever os amigos.

Agradeço muito à CIRV e à Happy Travellers, a oportunidade.

Não temos dúvidas. Portugueses e cubanos, conquistaram-se! O Winterfest-99 foi um elo fortíssimo entre as pessoas. Esta, a razão principal, para o desejo de regresso, no próximo ano. A componente humana, foi muito forte. O apelo vem do interior.

JMC

Congresso do PS

Guterres quer continuar a governar sozinho

O líder do PS, António Guterres, quer continuar a governar sozinho na próxima legislatura e alargar a base de apoio do partido nas eleições deste ano. Guterres, que falava na abertura do XI congresso do PS, fez uma intervenção com uma extensa série de referências a valores de esquerda, que levou Manuel Alegre a afirmar: "se a tua moção fosse como o teu discurso de hoje teria dispensado a apresentação da minha moção". O secretário-geral do PS e primeiro-ministro recusou qualquer entendimento pós-eleitoral com o PCP e, sem definir uma fasquia eleitoral, adiantou que o objectivo dos socialistas nas próximas legislativas é alargar a sua base de apoio. Ao nível do combate à exclusão - e num período que se referia à obra do seu Governo -, fez questão de separar águas entre o tradicional assistencialismo cristão (normalmente associado às correntes conservadoras) e a actual prática do Executivo. "As nossas políticas de combate à exclusão não são assistencialistas, mas inserem-se nos valores do socialismo democrático", sublinhou. António Guterres prometeu que as reformas ao nível da Segurança Social, na Saúde ou na

fiscalidade, terão como pilares intocáveis os princípios da "universalidade" e da diferenciação positiva". Ou seja, segundo Guterres, se o PS continuar no Governo na próxima legislatura, o Estado continuará a desempenhar um papel essencial no sistema de Segurança Social, o Serviço Nacional de Saúde (SNS) merecerá um mais amplo reforço e a diferenciação positiva de políticas irá no sentido de desagravar os impostos de cidadãos com mais baixos rendimentos no plano da fiscalidade. O histórico militante do PS Manuel Alegre, que recusou ser a "consciência crítica do PS, subiu à tribuna para defender como essencial "o diálogo entre as forças de esquerda", mostrando-se desinteressado com as questões relacionadas com os lugares em órgãos políticos do partido. "A mercearia não me interessa, as convicções não são negociáveis. Nem estalinismo com o partido a comandar o Governo, nem o Governo a usar o partido como mero instrumento de campanha", disse. Para Manuel Alegre, num país como Portugal "o Estado tem de preservar os direitos sociais e políticos dos cidadãos", apelando depois ao Governo para que crie um imposto sobre as grandes fortunas e promova a reforma fiscal. Os trabalhos ficaram também assinalados pela aprovação de uma alteração aos estatutos do PS que alarga a composição das comissões Nacional e Política, por proposta de António Guterres. A Comissão Nacional passa dos actuais 201 para 261 membros efectivos e a Comissão Política é alargada de 61 para 76 membros.

António Vitorino, apontado como futuro porta-voz do PS, apelou à mobilização do partido para as próximas legislativas: "queremos claramente uma maioria absolutamente inequívoca" para governar.

Lider do PSD/Faial admite colocar o lugar à disposição

O lider do PSD/Faial Emanuel Silva admitiu colocar o seu lugar à disposição do partido por considerar que a Comissão Política não está a funcionar como desejava. Emanuel Silva, que falava em conferência de imprensa, na Horta, adiantou que já confrontou os militantes com o fraco desempenho de alguns elementos directivos. Existem problemas pessoais que originam indisponibilidade por parte de algumas pessoas para uma participação mais activa no partido, explicou.

O lider dos sociais-democratas faialenses, que há cerca de três meses substituiu na liderança do partido Fraga da Costa, acusado de inoperancia , não considerou que o PSD/Faial seja pouco interventivo, apesar de esta ter sido a sua primeira iniciativa pública desde que foi eleito em Novembro de 1998.

Chev Olds
Corvette
GM Trucks

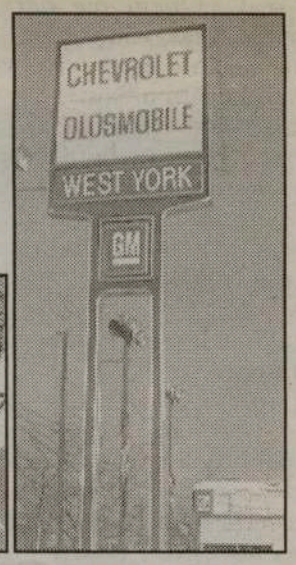

Contacte
Victor Maciel
ou
Marcos Vinicius,
os seus
representantes
portugueses em
West York
Chev-Olds.

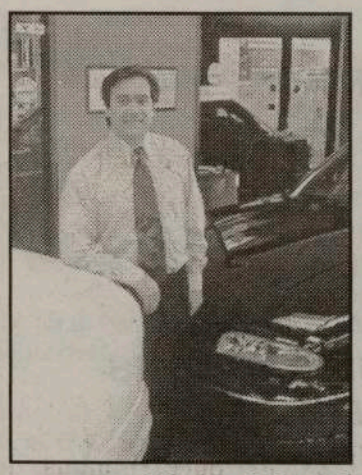

Victor Maciel

✔ Enorme selecção de carros e camiões para trabalho, carrinhas de carga e passageiros, e uma grande variedade de automóveis, novos de '99.

✔ Carros usados aos melhores preços da cidade.

Visite West York Chev-Olds e experimente os modelos que gosta.

1785 St. Clair Ave., W., Toronto, **Tel: (416) 656-1200 Fax: (416) 656-0362**

Website: www.toronto.com/westyork **E-mail**: westyork@idirect.com

SPORTING DE TORONTO FOI PALCO DE LANÇAMENTO DE MAIS UM TRABALHO MUSICAL

O Sporting Clube Português de Toronto abriu uma vez mais as suas portas para que, centenas de pessoas, marcassem presença no lançamento do último trabalho musical de Humberto Silva. A resposta da comunidade confirma, uma vez mais, o carinho e elegância que demonstramos por tudo aquilo que é nosso. Humberto Silva, um dos intérpretes do fado que, quanto a nós, defende e muito bem a chamada canção nacional estava feliz e, em entrevista que concedeu a este jornal não foi capaz de esconder a satisfação de ver que, afinal, tanta gente gosta de o ouvir.

Humberto Silva afirmou mesmo que, desde criança, sentiu sempre uma grande paixão pelo fado. Quando vivi em Portugal, não tinha condições económicas para me dedicar de alma e coração à música que melhor identifica o nosso Povo.

Quando cheguei ao Canada essas oportunidades surgiram e aproveitei.

Não considero ter sido uma caminhada difícil já que, tento ser o mais coerente possível quando se trata de actuar para qualquer público. Sou, um amante deste tipo de canção e, em qualquer palco defendo-a com toda a garra.

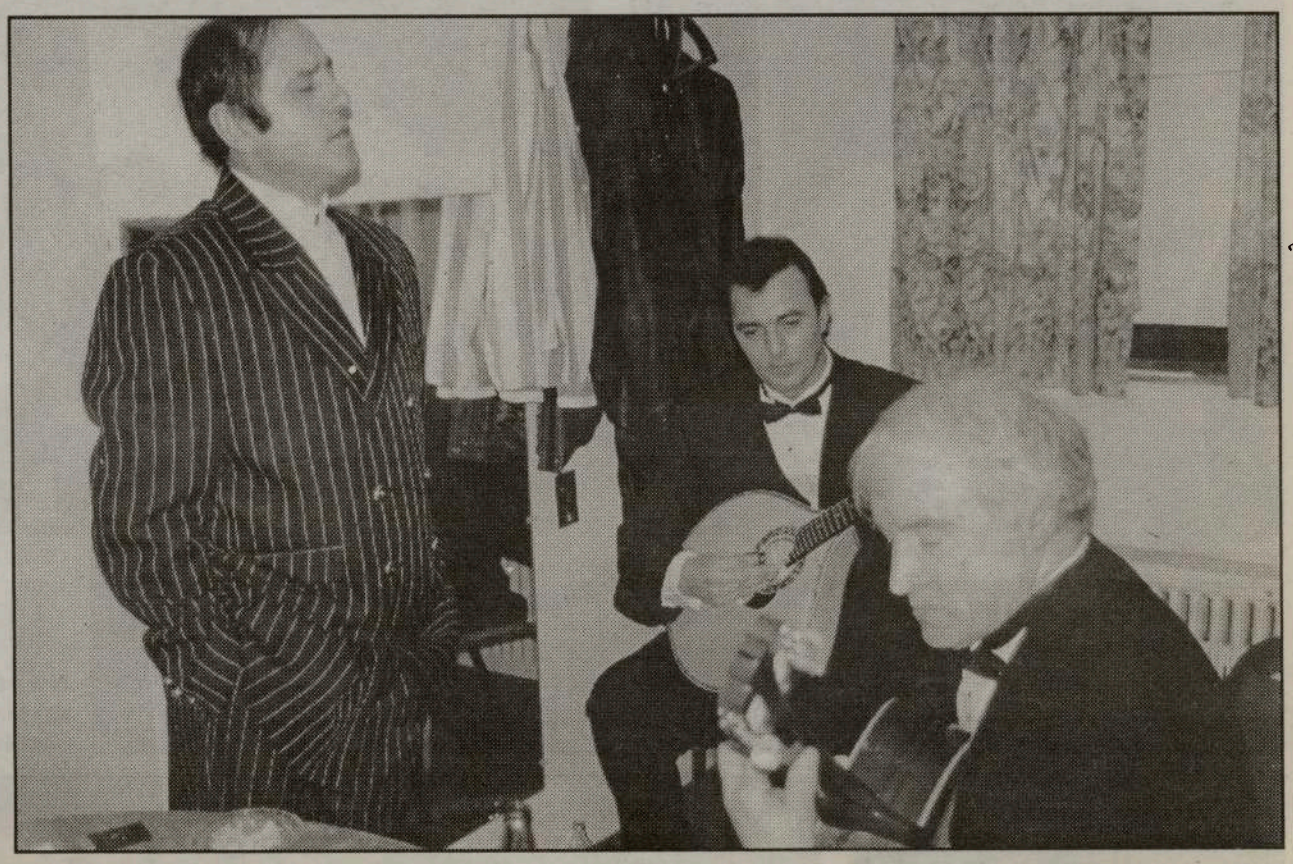

Humberto Silva, acompanhado por Manuel Moscatel e Araújo, canta o FADO como ele bem o sabe fazer.

Dina Maria

Natural de Peniche tenho orgulho naquela que, apesar de agora cidade, continua a ser berço de grandes pescadores.

Foi precisamente na minha terra que as pessoas me incentivaram a gravar mais um trabalho.

POR AMOR AO FADO é o título genérico deste novo trabalho e, devo referir que, gosto de todos os poemas, para os quais, emprestei a voz.

Respondendo à nossa questão sobre o próximo projecto, Humberto Silva foi peremptório em afirmar não gostar nada de perspectivar o futuro. Esse, a Deus pertence e, para já prefiro, como natural de Peniche, ir andando ao sabor da maré.

Na festa de lançamento actuaram ainda os artistas comunitários Dina Maria que continua a ser uma senhora do fado, José da Vesga que, continua a apaixonar com a sua presença e poemas profundos e ainda Sarah Pacheco que, fez uma vez mais levantar o público presente.

A apresentação do espectáculo esteve a cargo de Henrique Conde.

Pela nossa parte, resta-nos dar os parabéns ao Humberto Silva e agradecer-lhe a atenção dispensada com a equipa de exteriores de CIRV ,MILÉNIO e FESTIVAL PORTUGUÊS.

Luís Fernandes

PS: Manuel Alegre ameaça abandonar direcção do partido

Manuel Alegre recusa-se a integrar o Secretariado Nacional do PS, caso não sejam chamados para este órgão executivo do partido outros elementos que subscreveram a moção política que levou ao congresso socialista do passado fim-de-semana.

A posição assumida pelo vice-presidente da Assembleia da República já foi comunicada a António Guterres e é justificada com base no apoio que a sua moção política "Falar é preciso" recebeu dos militantes no congresso do Coliseu dos Recreios. "A minha intervenção foi longamente aplaudida e a moção de que fui primeiro subscritor mereceu uma aprovação por esmagadora maioria", afirmou o dirigente socialista à Agência Lusa. Manuel Alegre, cuja continuidade foi sempre dada como certa no Secretariado Nacional do PS, para já, não quer quantificar o número de elementos que pretende ver colocados neste órgão partidário. No entanto, sempre considerou indispensáveis os nomes do presidente da Comissão Parlamentar de Direitos, Liberdades e Garantias, Alberto Martins, e da deputada socialista Helena Roseta. O novo Secretariado Nacional do PS, actualmente com 31 membros, vai também merecer um alargamento, que poderá ir até 41 elementos. Além de entrarem neste órgão destacadas figuras do Governo, como o ministro da Economia e o secretário de Estado da Presidência do Conselho de Ministros, respectivamente Pina Moura e Vitalino Canas, a nova equipa dirigente dos socialistas também terá de cumprir a regra da quota mínima de 25 por cento destinada a mulheres. A Edite Estrela, Maria Carrilho, Ana Benavente e Maria do Carmo Romão, deverão juntar-se os nomes da ministra da Saúde, Maria de Belém, e das autarcas Fátima Felgueiras, Maria da Luz Rosinha e Amélia Antunes.

Ao Sol com amizade e alegria

Fernanda, Alvarez e Cristina, um trio queimado pelo Sol cubano e feliz pela missão cumprida!

Uma concertina, portugueses e vozes roucas, a festa acontece sem darmos por isso. E nunca mais acaba...

Pela fotografia e pela expressão do Alvarez, podem imaginar o que foi o segundo "casamento" do casal Eduarda e Herculano Botelho...Basta olhar para o sacristão e o balde de água benta!

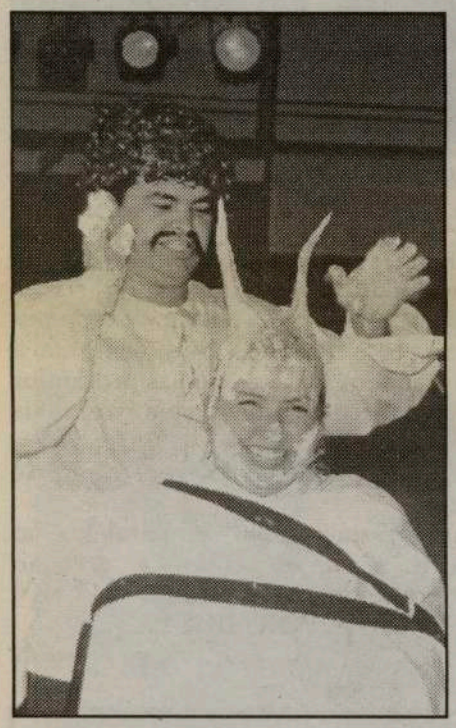

E esta? Enquanto o Caruso Animacion 'berrava' o Barbeiro de Sevilha, a pobre da Nellie ficou com esta figura. Valha-nos que não pagou a penteadela!

D. Henriqueta, não perdoava as ausências do marido nas idas à pesca. Só ficava relaxada quando o pescado estava no prato...

Olhem para estas! E eu que não gosto nada, meu Deus!- Pensava Alvarez, enquanto "pesava" mentalmente as Lagostas...

Aqui a mesa dos pescadores (os barulhentos) e os habituais penduras... Até a D. Laurinda, aparece de lagosta na mão, perguntando: -Quem dá mais!

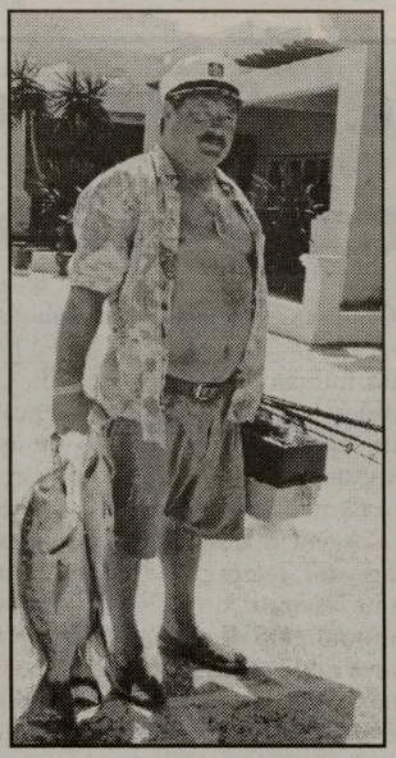

Aqui está o Capitão Eduardo Resendes. Peixinho com fartura... Deu-nos cabo da dieta!

O grupo da pescaria, pronto para outra...

O duo CIRV-Happy Travellers, cantaram em uníssono a cantiga da alegria e da amizade, em Cayo Guillermo, Cuba, no seu primeiro Wnterfest! Frank Alvarez, Fernada Almeida e a Cristina Pereira, não se pouparam para oferecerem o melhor aos componentes do grande grupo português que participou no Winterfest-99.

Houve um pouco de tudo e, gostaríamos, que esta página pudesse ilustrar a festa, a alegria, o são convívio, os petiscos, concursos e a grande marcha popular da despedida...

Penso que, as imagens, "falam" mais e melhor do que as palavras!

Na foto, uma "lavadela de pés" em família. Para quem tanto trabalhou, o descanço é uma benção.

Um grupo de foliões do Winterfest-99. Nunca falharam no momento da chamada!

A grande Marcha do Winterfest-99, foi um sucesso. Todos participaram...

Água fresquinha! A pose dos vencedores de um dos jogos do Copo Cheio na Cabeça...dançando! A festa foi sempre uma constante.

Cá vai a marcha, mais o seu par... Arcos e balões, não faltaram.

Ninguém faltou à chamada. Artistas, companheiros de palco e componentes do grupo, tudo na marcha, até de madrugada...

Fim-de-festa! A grande alegria do dever cumprido entre todos os que tiveram a missão de preparar e manter a harmonia do Winterfest-99.

E que tal um aplauso final para todos?!... É que o aplauso é um justo prémio para o todo, foram todos dignos uns dos outros. Parabéns!!!

O "Capitão" Eduardo Resendes, ficou apaixonado pelas Bombocas. No Dundas B. Place, foi ao palco oferecer-lhes um ramo de flores. Bonito. Foi uma antecipação do Dia dos Namorados...

No Dundas Banquet Place, almoço de homenagem-despedida às Bombocas, todos no palco, incluindo o convidado inesperado (mas, bem vindo!) Fernando Sant'ana.

Fotogradias: Cortesia de SILVA Photography 416-656-4255

HORÓSCOPO

CARNEIRO

Você não está exatamente descontente, mas também não está realmente satisfeito/a. Este momento pode ser considerado uma altura de inquietação. A mudança de residência e de estado civil dominam o cenário.

TOURO

Aquilo que parecia distante no tempo e no espaço voltou e está sob o seu controle. Procure observar as pessoas de forma realista, evite decepcionar-se. Siga as suas impressões psíquicas e o seu coração.

GÉMEOS

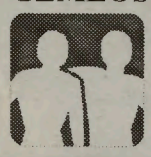

Você consegue um respaldo sólido e vai ser considerado/a um/a especialista em levantar fundos. O momento atual destaca reparos domésticos, bom humor e habilidade para explicações sem ser enfadonho/a.

CARANGUEJO

Procure ultrapassar as atuais limitações. Expanda os seus talentos para terras estrangeiras. Um interlúdio romântico tem o seu tempero, mas é bom não exagerar nas promessas. Há um ariano no cenário.

LEÃO

Você é acusado/a de criar uma táctica para evitar os meandros da burocracia - livre-se dos falsos conceitos. Você consegue os resultados que deseja por meio da palavra e um nativo de Aquário tem participação nisso.

VIRGEM

Entre em contato com um viajante do mundo que tem em mente seus melhores interesses. O relacionamento amoroso que ficou meio morno vai aquecer novamente. Não imite os outros, imprima o seu estilo.

BALANÇA

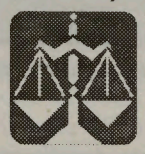

É necessário ter calma - não tente forçar os acontecimentos. Destaque para música, entretenimento e bajulação. Procure atualizar-se com as últimas tendências da moda. No jantar, sirva uma sobremesa exótica.

ESCORPIÃO

Abandone as ideias preconcebidas - você poderá estar ingressando no mundo do mistério. Tenha a mente aberta sem ser crédulo/a demais.

SAGITÁRIO

Tudo o que fizer, faça-o de forma extraordinária. Fuja do lugar-comum. Lute para provocar admiração, surpresa. Os resultados serão compensadores.

CAPRICÓRNIO

Estão em alta no momento de criatividade, estilo, moda, receitas culinárias sofisticadas. A influência de Netuno possibilita que você consiga vencer a burocracia. Tente colocar suas ideias no papel.

AQUÁRIO

Neste momento, use toda a sua simpatia, diplomacia, gentileza. Utilize suas cores favoritas na reforma e decoração do seu lar. Ao ver o resultado, um libriano declara: "Você é excepcional."

PEIXES

Dedique o seu tempo livre para resolver os problemas financeiros que estão a ficar esquecidos. No trabalho, dedique-se de alma e coração e verá resultados extraordinários. O dia de S. Valentim vai trazer surpresas.

BANCO ESPIRITO SANTO

O SEU BANCO DE SEMPRE

COM MAIS DE 470 AGÊNCIAS NO CONTINENTE, AÇORES E MADEIRA.

Pacote de Benefícios aos Não Residentes.
Solidez Financeira.
Empréstimos Garantidos por hipoteca de bens emPortugal.

O Banco Espirito Santo está também presente nas principais praças financeiras internacionais: Lausane, Londres, Madrid, Nassau e Nova Iorque.
Possui também Escritórios de Representação em Caracas, Francoforte, Joanesburgo, Luanda, Milão, Newark, Paris, Rio de Janeiro, São Paulo e aqui perto de si em Toronto.

Tel: (416) 530-1700 ❊ 1-800-794-8176 ❊ Fax: (416) 530-0067
1087 Dundas Street West, Toronto, Ontario M6J 1W9
Internet - http://www.bes.pt

Vulcão da Serreta - blocos de material à superfície

A Protecção Civil dos Açores revelou a existência à superfície da água de "blocos de material quente" acompanhados de colunas de vapor, na zona em que desde Dezembro entrou em erupção o vulcão da Serreta.

Os sinais dessa erupção vulcânica, que decorre dez quilómetros a noroeste da ilha Terceira, foram observados inicialmente por pescadores, mas só a 08 de Janeiro e que se tornaram bem visiveis à superficie provas do fenómeno. Mas essas manifestações passaram a ser visiveis de terra, despertando a curiosidades das populações que permanencem calmas, uma vez que a erupção em causa não tem sido acompanhada por sismos. O vulcão da Serreta desenvolve-se numa zona com profundidade variável entre os 300 e os 800 metros e os especialistas da Universidade dos Açores admitem que nem chegue à superficie.

Em 1867 registou-se numa zona proxima um vulcão que, também, nunca chegou a emergir, apesar dos cinco meses de sismos que o precedeu. Especialistas universitários dos Açores e de Lisboa, nomeadamente Mendes Victor e Fernando Barriga, tem programada uma expedição à zona em causa. Nas proximas horas, a área vai ser batida por via aérea e marítima, referiu a Protecção Civil.

SIGNORA

BENEDETA

Conselheira espiritual Portuguesa ajuda em todos os problemas da vida.

Lê o seu futuro na palma da mão e em cartas. Foi escolhida para assistir pessoas com problemas e tem ajudado muita gente de todas as categorias sociais com problemas de amor. Casamento, negócios e saúde, nenhum problema, quer ele seja grande ou pequeno, fica por resolver. Se reside fora da área de Toronto faça a sua chamada a pagar pelo destinatário.

Se outros videntes me consultam, porque não, você?

647 Sheppard Ave., W. (junto à Bathurst) Tel: (416) 638-0582

Alemanha: Baviera exige "corte total" do Fundo de Coesão a Portugal

O ministro-presidente da Baviera, Edmund Stoiber, exigiu o "corte total" do fundo de coesão da União Europeia a Portugal, Espanha e Irlanda. Nos últimos seis anos, Portugal beneficiou de mais de 500 milhões de contos provenientes do fundo, cerca de 18 por cento do total. A parte de leão cabe à Espanha, que recebeu 55 por cento destas ajudas destinadas a melhorar as infra-estruturas dos países menos desenvolvidos da UE. A Grécia recebeu sensivelmente o mesmo que Portugal, e a Irlanda cerca de nove por cento do fundo. Tanto o anterior governo alemão de Helmut Kohl como o actual executivo de centro-esquerda defenderam publicamente que os países já admitidos na moeda única - casos da Espanha, Irlanda e Portugal - não deveriam continuar a beneficiar do fundo de coesão no quadro financeiro da União para o período de 2000 a 2006. Em carta dirigida ao chanceler Gerhard Schroeder, que o "Suedetusche Zeitung" divulgará na sua edição de quinta-feira, o político democrata-cristão acusou Bona de "falta de coerência" na política europeia, e advogou uma redução de 14 mil milhões de marcos (mais de 1400 milhões de contos) da contribuição alemã para os cofres de Bruxelas.

PALAVRAS CRUZADAS

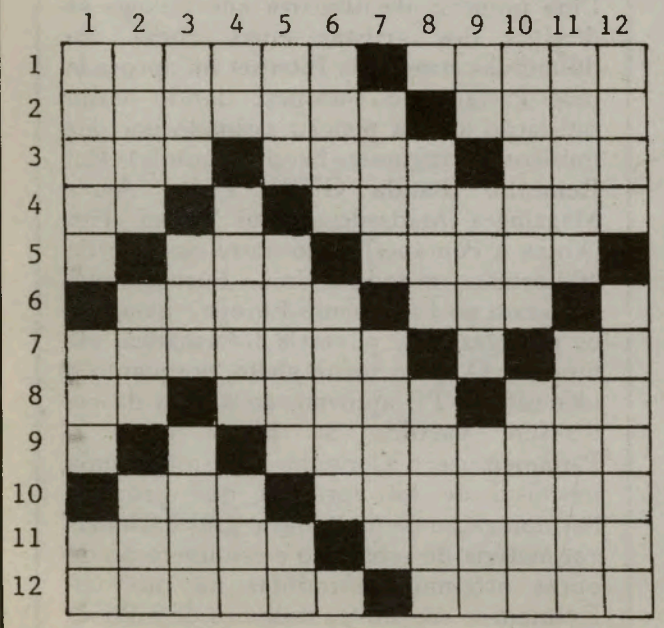

HORIZONTAIS: 1-Sebe;heroica.2- Exalara odor; governantas.3- Sorrir; monstro imaginario; Base Aerea Portuguesa. 4- Brisa; cercaras.5- Roupas de inverno; suster com estacas.6-Femea do pato(pl.); antiga pala palavra francesa correspondente ao actual oui(sim). 7- Calvas; consoante dupla. 8- Art.def.plural; armadilhas; foro(ant.).9- Sono tranquilo. 10- Nome de mulher; acto de mamar (pl.). 11-Iluminado; extraira. 12-Mirara; mulher formosa,pl.(fig.).

VERTICAIS:1-Peito; animal domestico;cento e cinco em numeracao romana.2-Somar;utensilio domestico (pl.); adv. de lugar.3-Colocar;casa;reunas.4-Cidade biblica; bote; altar. 5-Punhado;tirar; sufixo de qualidade. 6-Levanto; tiram.7-Irra; criada de servir,plural(pop.). 8-Ulmeiro;adir.9-Divindade grega,patrono dos rebanhos; antiga via Romana; fole. 10-Desonesto;mulher muito formosa (pl.). 11-Pesquisar;girafa. 12- Alas; nivelas.

Soluções da semana passada:

HORIZONTAIS: 1- Odor; rematar. 2- Falar; reparo. 3- Imoral; sarem. 4- Carecas; ra. 5- Is; airoso; ar. 6- Arcada; Ari. 7-cr; odalisca. 8- Taro; Goa. 9- Ali; bania. 10- Lamela; di; ga. 11-Adaga; roceis. 12- Ramoso; sosso.

VERTICAIS: 1-Ofício; talar. 2- Damas; calada. 3- Olor; arrimam. 4- Rarear; ego. 5- Racico; alas. 6- Larada. 7- Er; soda. 8- Mês; salgados. 9- Aparo; ionico. 10- Tara; asai; es. 11-Are; Arc; agis. 12- Romarias; aso.

Iraque: ataques aéreos causam dois mortos e vários feridos civis, INA

Dois civis iraquianos morreram e outros ficaram feridos quando "aviões inimigos" bombardearam instalações na zona de exclusão aérea no norte do Iraque, informou a agência oficial INA. Um porta-voz militar citado pela INA indicou que dois civis morreram quando formações de "aviões inimigos" vindas da Turquia bombardearam instalações da defesa anti-aérea iraquiana e alvos civis na província de Nénive, no norte do Iraque.

O comando europeu das forças norte-americanas informara antes que caças F-15 e F-16 norte-americanos tinham bombardeado, em cinco incidentes separados, baterias de defesa anti-aérea iraquianas na zona de exclusão aérea no norte do Iraque, perto da cidade de Mossul.

"★★★★★"

Centro de Informação
Imobiliário & Real Estate Inc.

A ESCOLHA CERTA PARA UMA COMPRA OU VENDA CERTA

CEL: (416) 567-3775

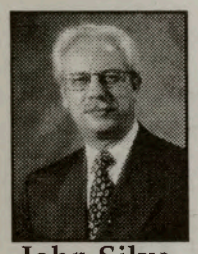
John Silva
Corretor

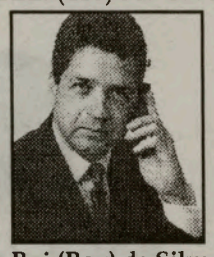
Rui (Roy) da Silva
Representande de Vendas

Kathleen Henriques
Representante de Vendas

Totalmente dedicados à comunidade portuguesa

Tel: (416) 536-4194 * 1-800-876-3102
1593 Dundas St., W., Toronto

PIRI-PIRI
CHURRASQUEIRA

ESPECIAIS DIÁRIOS DE COZINHA TRADICIONAL PORTUGUESA E UMA LISTA DE VINHOS PARA TODOS OS GOSTOS. A NOSSA SALA DE JANTAR OFERECE-LHE UM AMBIENTE MEDITERRÂNIO E CAPACIDADE PARA 100 PESSOAS.

Abertos todos os dias para almoço e jantar (excepto ás Terças)

Cozinha sempre preparada de fresco! Os nossos preços... Vai adorá-los!

Telefone para reservas, entrega ou take-out

TEL: 537-2098

928 COLLEGE STREET
(JUNTO À DOVERCOURT)

MAIS E MAIS AMOR

Por: Ana Fernandes

O Amor é tema para grande parte das canções que hoje em dia se escutam, para grandes livros que se lêem à nossa volta, até para grandes programas televisivos que vemos no nosso dia a dia. E, afinal, é saudável sabermos que o Amor dirige a nossa vida e que nos faz mais felizes. Pelo menos, assim o pensamos. Quando comecei a escrever este artigo fiquei indecisa se deveria usar o título que escolhi, pois o mesmo poderia indicar que a seguir teríamos uma biografia do Marco Paulo. No entanto, devemos inspirar-nos no que nos trazem os nossos artistas para escrever o que nos vai na alma. E na alma vai-nos o espírito do amor, uma vez que estamos a dois dias do dia de S. Valentim, ou do dia dos namorados, como é conhecido em Portugal.

Tal como acontece em qualquer época festiva do ano, o Dia dos Namorados movimenta toda uma população que se dirige aos centros comerciais para comprar uma prenda que tenta agradar à pessoa amada, ou até mesmo, a uma pessoa amiga. Grandes planos são feitos para este dia, desde os jantares românticos, até às surpresas que se preparam, tudo em nome do amor.

Porém, a questão fundamental quase nunca é abordada: será que o Amor, o verdadeiro amor como o descreveu Camões nos seus poemas, «Amor é fogo que arde sem se ver...», será que é esse amor que nos movimenta? Será que é esse fogo que faz do dia 14 de Fevereiro um dia tão especial? Então, porque razão é que em 365 dias, só um desses dias é que é consagrado ao Amor?

Tudo isto vem a propósito de há dias, quando mudava canais na televisão à procura do boletim meteorológico, ter "esbarrado" (e perdoem-me a expressão) com um programa, desses "talk shows" a que já nos habituaram os canais de televisão, sobre disputas de amor, corações destruídos, e por aí em diante. Foi então que pensei na vida e no que é a realidade de amar e se ser amado. É verdade que alguns vivem e vibram com o amor, enquanto outros tem uma ideia, uma noção ou até mesmo uma preparação para o amor muito errónea. E é, sem dúvida, esta preparação que por vezes faz com que o ser humano se esqueça de viver em harmonia e amor os 365 dias que compõe o ano.

O importante é que neste ano, último do milénio, penúltimo do século, pensemos um pouco sobre o amor, o que ele representa na nossa vida e o que podemos fazer para viver esse amor com intensidade, como um fogo que arde sem se ver. Acima de tudo, aqueles que já vivem o amor tentem ensinar e transmitir o vosso segredo para que este seja um dia de namorados e amor que se multiplique e viva no dia a dia. Feliz dia de S. Valentim.

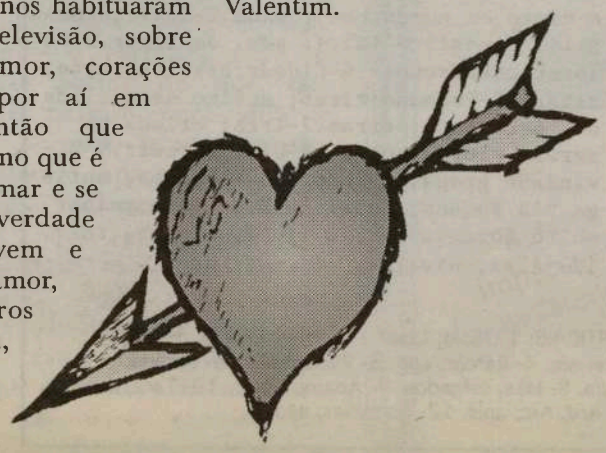

Uma "scooter" toda estilosa

BMW Ci, é o nome da "scooter" que chama a atenção pelo seu inovador conceito de desenho. É criação da cooperação entre a BMW, a Rotax e a Bertone, sendo o último, o autor deste novo estilo radical visível na BMW Ci.

Esta enovação no campo das "scooters" possui o mais alto nível de segurança alguma vez concebido, conseguindo eliminar um elemento muito importante para a protecção dos motoristas dos veículos de duas rodas: o capacete. O seu design caracteriza-se pela "gaiola", parte que caracteriza a "scooter", sendo constituída por pilares laterais de segurança. É na realidade uma moda nova muito diferente e diga-se de passagem, muito cara: cerca de mil contos. Um brinquedo dispendioso!

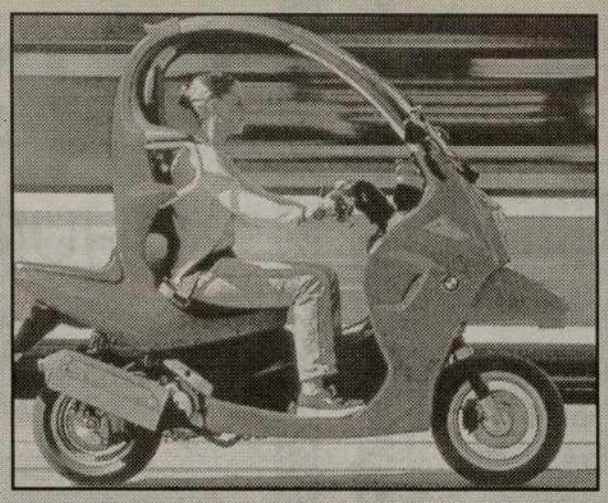

Citymagg, o carro p'ra cidade!

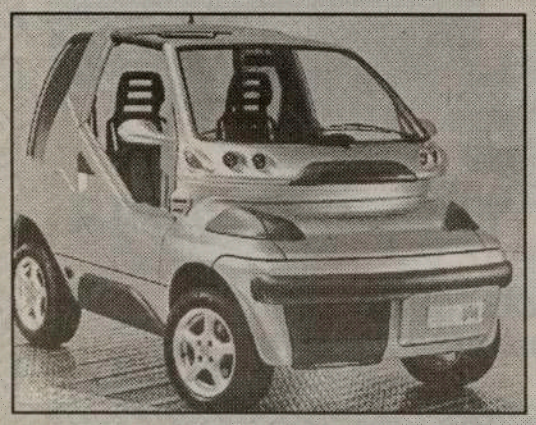

Este novo projecto deve-se à empresa italiana autónoma, Maggiora. Uma empresa que se dedica à pesquisa automóvel e que saiu agora com um novo mini-carro ideal para a azáfama da cidade e perfeito para os pequenos lugares de estacionamento.

Este "carrinho" não tem mais de 2,65 metros de comprimento, um motor alimentado a mentanol ou, em alternativa, um motor eléctrico e uma carroçaria composta por alumínio e plástico. O Citymagg parece ser um dos modelos de carro perfeito para se entrar no Milénio com estilo, um estilo bem diferente daquele que nós estamos habituados.

Jamie Iria

UE/Internet: PE satisfaz apelo de artistas europeus dez deles portugueses

Uma proposta de directiva que protege os direitos dos artistas cujas obras são difundidas através da Internet foi aprovada pelo Parlamento Europeu, dando assim satisfação a uma petição assinada por dez músicos portugueses. Sérgio Godinho, Rui Reininho (banda GNR), Pedro Ayres Magalhães (Madredeus), Rui Veloso, Tim (Xutos e Pontapés) estão entre os mais de 400 artistas de toda a União Europeia que apelaram ao Parlamento Europeu para que os protegesse da pirataria informática, via internet. O apelo surtiu efeito, porquanto o plenário do PE aprovou, ao abrigo da co-decisão (partilha do poder entre o Parlamento e o Conselho da União), uma proposta de lei europeia que prevê a harmonização de parte das regras nacionais em matéria de protecção e remuneração de obras originais difundidas na internet. Estimam-se em muitos milhares de milhões de contos as receitas perdidas pelos autores por causa da livre utilização, através da internet, das obras musicais e audiovisuais. A proposta de directiva visa adaptar a legislação existente sobre propriedade intelectual `a chamada Sociedade da Informação, por forma a assegurar aos artistas protecção jurídica nos domínios dos direitos de reprodução, de comunicação e de distribuição ao publico. A pirataria informática afecta não apenas os autores como também prejudica os produtores de CD e CDROM, bem como as estacões de radiodifusão. O PE recomenda, ainda, que todos os potenciais lesados recebam compensações financeiras sempre que as respectivas obras e os respectivos produtos sejam reproduzidos por privados ou por operadores da internet. No debate prévio `a votação do relatório parlamentar, a eurodeputada do Partido Social Democrata português Helena Vaz da Silva defendeu haver "muito poucos domínios em que se jogam a qualidade e o futuro do processo de integração europeia", sendo que "o dos direitos de autor e' um deles".

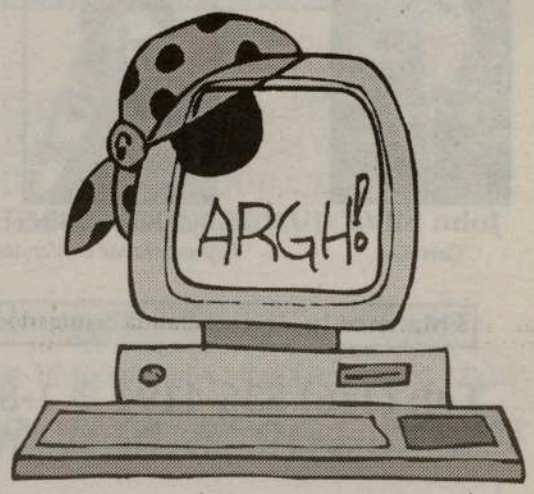

Xanana Gusmão transferido de Cipinang para uma residência especial

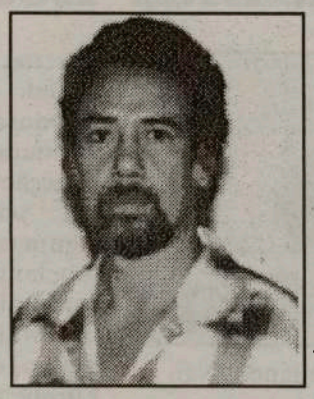

Sorridente e de punho erguido, o líder histórico da resistência timorense, Xanana Gusmão, saiu na passada quarta-feira de manhã da cadeia de Cipinang após ter estado ali preso mais de cinco anos. Foi transferido para uma "residência especial" na zona de Salemba, no centro de Jacarta, onde continuará a cumprir em regime de prisão domiciliária a sua pena de vinte anos de cadeia. O presidente do Conselho Nacional da Resistência Timorense (CNRT), detido em 1992, saiu de Cipinang, nos arredores de Jacarta, cerca das 09:25 horas locais. Várias dezenas de pessoas, nomeadamente jornalistas e timorenses, concentraram-se em frente à prisão de Cipinang, aguardando à chuva a saída do líder da resistência timorense. Xanana Gusmão saiu da prisão a bordo de uma furgoneta preta, que teve dificuldade em abandonar o local porque foi imediatamente rodeada por dezenas de jornalistas e timorenses que procuravam ver e ouvir o líder histórico da resistência timorense. Dezenas de jovens timorenses gritaram vivas a Xanana Gusmão e a Timor-Leste e ergueram uma faixa de pano com as cores do CNRT.

A furgoneta foi seguida por vários veículos da polícia indonésia. Através das janelas da furgoneta, Xanana Gusmão, que trajava umas calças de khaki e uma camisa listrada branca, apertou as mãos a um grupo de apoiantes.

Dez minutos depois de ter saído de Cipinang, ele chegou à residência, situada no número 47 da rua Percetakan Negara VII e cercada por uma vedação que recentemente foi aumentada para uma altura de três metros. Xanana Gusmão tinha à sua espera o ministro indonésio da justiça, Muladi, que o acompanhou ao interior da residência. "É um dia especial para mim. Vou começar a trabalhar", sublinhou aos jornalistas o líder da resistência timorense. Questionado sobre o seu estado de espírito, ele indicou que se encontra "calmo, calmo". O ministro Muladi reafirmou aos jornalistas que o objectivo da transferência de Xanana Gusmão para uma casa é permitir que ele participe mais activamente no processo de resolução da questão de Timor-Leste. Ao redor da casa havia uma enorme confusão, com jornalistas e timorenses a tentarem aproximar-se do líder da resistência timorense. Vários vidros e uma mesa foram quebrados na confusão. Pelo menos um jornalista ficou ligeiramente ferido numa mão ao cortar-se num dos vidros partidos. Na rua em frente à residência, havia dezenas de timorenses com cartazes e fotografias de Xanana Gusmão. A residência de Xanana Gusmão, uma casa de um piso pertencente aos serviços de justiça do governo indonésio, situa-se em frente ao muro da prisão de Salemba, uma outra cadeia de Jacarta, a cerca de seis quilómetros de Cipinang. Em reconhecimento pela sua religião católica, foram colocadas nas paredes da sala de estar um crucifixo e quadros com imagens de Jesus Cristo e Nossa Senhora. Há também um televisor e um rádio.

O ministro indonésio da justiça anunciou na semana passada que Xanana Gusmão continuará a cumprir na casa de Salemba a pena de vinte anos de prisão a que foi condenado em 1993. Muladi declarou que Xanana Gusmão, de 52 anos, terá de continuar a cumprir as regras prisionais, nomeadamente no que respeita a visitas, que terão de ser autorizadas previamente pelas autoridades indonésias. A transferência do líder histórico da resistência timorense, que faz parte das concessões da Indonésia para encontrar uma solução para a questão de Timor-Leste, foi autorizada por um decreto do presidente indonésio, Jusuf Habibie. A Indonésia aceitou alterar a situação prisional de Xanana Gusmão após solicitações da ONU, que considera que o líder da resistência timorense pode ajudar a encontrar uma solução política para o conflito timorense.

Ruanda: Antigo ministro acusado de genocídio detido no Quénia

Um antigo ministro ruandês acusado de genocídio e procurado pelo Tribunal Penal Internacional para o Ruanda (TPR) foi detido no Quénia, noticiou a agência Hirondelle. O quartel-general da polícia queniana recusou-se a confirmar ou negar a detenção. Procurado pelo TPR desde 11 de Julho de 1996, Eliézer Niyitegeka foi ministro da Informação no governo interino do antigo primeiro-ministro ruandês Jean Kambanda, considerado culpado de genocídio e de crimes contra a humanidade quando foi julgado em Maio passado. Eliézer Niyitegeka é acusado do massacre de tutsis na região montanhosa de Bisesero, na prefeitura de Kibuye, oeste do Ruanda. Milhares de homens, mulheres e crianças procuraram refúgio na região entre Abril e Julho de 1994, período durante o qual ocorreu o genocídio de 500 a 800 mil tutsis e hutus moderados.

Doença de Parkinson: Novo produto testado com êxito por equipa luso-francesa

Um produto que deverá permitir um diagnostico mais preciso da doença de Parkinson e outras patologias neuro-degenerativas foi testado com bons resultados por uma equipa luso-francesa liderada por um catedrático de Coimbra, apurou a agencia Lusa. Segundo João José Pedroso de Lima, que liderou o projecto, os testes a que o produto foi submetido, tendo em vista apurar a viabilidade da utilização no homem e a comercialização, revelaram potencialidades relativamente a outras substancias. O produto radioafarmaceutico permite a marcação de zonas do cérebro até agora impenetráveis e, de acordo com o director do Serviço de Biofísica da Faculdade de Medicina de Coimbra (UC), mostrou-se "mais informativo" do que outros. "É um produto bom, que não revelou efeitos secundários ao ser testado, com autorização das comissões de ética, em pacientes de Portugal e França", referiu Pedroso de Lima. Investigadores dos Hospitais da Universidade de Coimbra, UC, Instituto de Tecnologias Nucleares, Universidade de Tours, Hospital Bretonneau e Laboratórios CIS (Franca) estiveram envolvidos no projecto, uma missão no âmbito do programa "Eureka". O novo produto, designado "Iodolisuride", permite alargar a capacidade de diagnostico ou estudo da evolução de certas doenças neuro-degenerativas. A doença de Parkinson resulta da morte de um núcleo selectivo de células situadas no tronco cerebral, que tem como função a produção da dopamina, o neurotransmissor responsável pela coordenação dos movimentos. Tem maior incidência nas pessoas com idade entre os 55 e os 60 anos e afecta entre 10 mil a 14 mil portugueses.

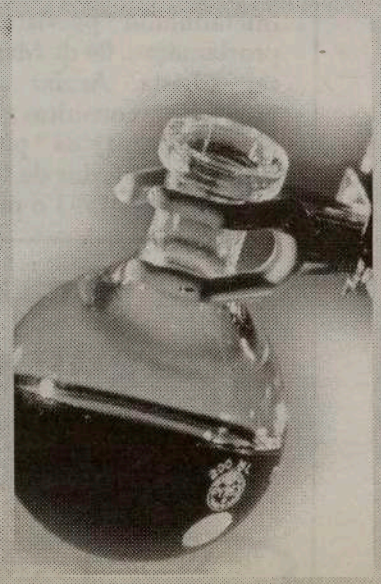

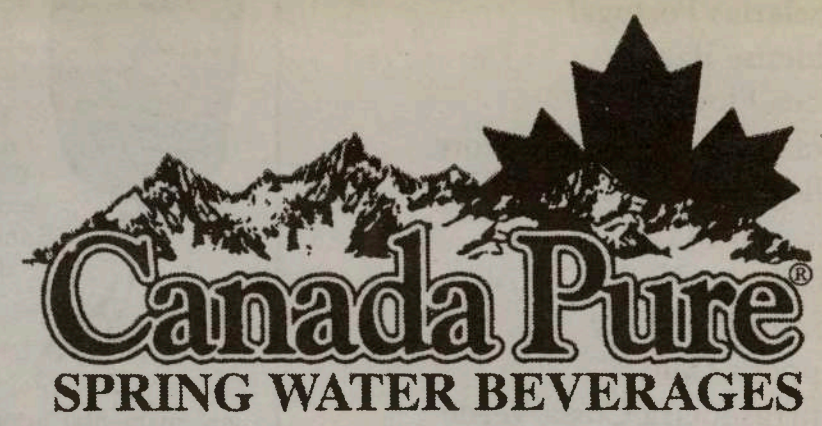

SPRING WATER BEVERAGES

Águas puras adocicadas únicamente com o açúcar natural dos frutos.

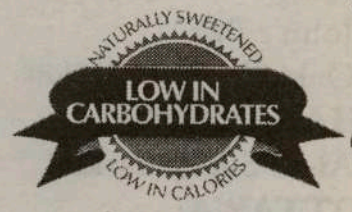

Para mais informações telefone para:
(416) 744-9822 ou 1-800-361-2369

O MILÉNIO

Locais de distribuição de O MILÉNIO, no circuito do PORTUGUESE BOOK STORE:

BRAMPTON:
-Fortino´s 54
-São Miguel Supermarket
-Tradicional Bakery and Deli
MISSISSAUGA:
-Trigo Bakery
-Vi - Ana Gifts Inc.
-Litoral Bakery
-Feira Nova
-Nova Pastry
LONDON:
-Ocean Food Centre
-London Portuguese Bakery
-European Groceries
CAMBRIDGE:
Video Europa
Café Moderno
LEAMINGTON:
-Clube Com. Português
-Agência Forno

DISTRIBUIÇÃO DIRECTA
TORONTO:
-Papelarias Portugal
-Caldense Bakery
-Palace Flowers
-Silva & Sobral Variety Store
-College Book Store
-Discount Mart
- 3 Padarias NOVA ERA
- Courense Bakery
- Pepper's Café
-Churrasqueira Costa Verde
MISSISSAUGA:
-Tropical Nights Restaurant
OAKVILLE:
-Nova Era Bakery
-Azores Supermarket
-Tahiti Bakery
-Kingsway Bakery
-John's BBQ
-Oakville Fish Market
HAMILTON:
-Alves Supermarket
OTTAWA:
-José Soares (Delegação)

Info: (416) 538-0940

Arafat consultará vários países antes de proclamar Estado

O presidente palestiniano Yasser Arafat afirmou que consultará os países que apadrinharam o Acordo de Oslo para a Paz antes de decidir a data da proclamação da Palestina como Estado soberano. Arafat falava aos jornalistas após uma reunião com o vice-primeiro-ministro da Bélgica, Elio di Rupo, na cidade palestiniana de Gaza. Deixando a entender que a data inicialmente prevista para a proclamação, 04 de Maio, poderá ser adiada, Arafat disse que manteria consultas sobre o assunto com os países que assinaram acordos de Oslo e que lançaram em 1993 o processo de

paz israelo-palestiniano. "Não se trata somente de um acordo israelo-palestiniano, mas de um acordo internacional assinado na Casa Branca sob os auspícios da Rússia, EUA, União Europeia, Noruega, Jordânia, Japão e o conjunto da comunidade internacional", especificou Arafat. Na terça-feira, um alto responsável palestiniano afirmara pela primeira vez que a direcção palestiniana "estudava" um possível adiamento de algumas semanas para a proclamação de um Estado palestiniano, planeada para 04 de Maio próximo. Tanto, o Egipto, como os EUA e a União Europeia tentaram convencer o presidente Arafat a adiar essa proclamação por algumas semanas, nomeadamente para não coincidir com a campanha para as próximas eleições gerais em Israel, marcadas para 17 de Maio próximo.

França/sangue contaminado: os argumentos dos três antigos ministros

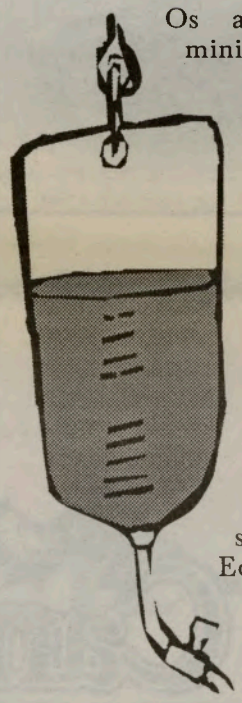

Os argumentos de três antigos ministros socialistas franceses estiveram no centro do segundo dia do processo do sangue contaminado pela SIDA que fez 4.000 vítimas em França em meados dos anos 80. Laurent Fabius, ex-primeiro-ministro, é um dos três governantes socialistas que se apresentaram no tribunal para explicar a sua alegada responsabilidade nos casos de sangue contaminado com o vírus da SIDA há 14 anos. Fabius, 52 anos, a ex-ministra dos Assuntos Sociais Georgina Dufoix, 55 anos, e o ex-secretário de estado da saúde Edmond Hervé, 56 anos, defenderam a sua inocência no escândalo de transfusões de sangue contaminado, em 1984 e 1985, nomeadamente a hemofílicos. "Fui um actor governamental presente, activo e sério" defendeu-se com virulência Hervé, o primeiro a ser interrogado neste julgamento, sem precedentes em França, aberto terça-feira pelo Tribunal de Justiça da República. Hervé é acusado de "apatia" neste caso, revelado em 1991, envolvendo 4.000 pessoas sujeitas a transfusões de sangue contaminado das quais 600 já morreram. Quando chegou a sua vez de testemunhar, Georgina Dufoix, 55 anos, ex-ministro dos Assuntos sociais, considerou que o governo tinha agido "muito depressa" no caso do sangue contaminado. "Tendo em conta o que sabíamos (na época) e sobre um assunto que não tinha merecido um alerta dos médicos estou convencida que andámos muito depressa", declarou. Perseguidos por "homicídios involuntários e atentados involuntários à integridade das pessoas", os três ministros são acusados de atrasar a despistagem obrigatória das doações de sangue até Agosto de 1985. Segundo a acusação esta manobra teria tido por objectivo favorecer o Instituto Pasteur, dirigido por Luc Montagnier, que descobriu o vírus da Sida. Georgina Dufois e Hervé são ainda suspeitos de terem deixado permanecer em circulação até Outubro de 1985 lotes de sangue não tratado quando a contaminação com o vírus da SIDA já tinha sido referida em Dezembro do ano anterior. Fabius, chefe do governo de 1984 a 1986, que será interrogado quinta-feira de manhã, manifestou o desejo logo na abertura do processo que o julgamento permita esclarecer que, com a informação que detinham na época, agiram em consciência, como deviam. A ex-ministra dos Assuntos Sociais assegurou que "nunca pretendeu fazer nenhum mal" às vítimas, que agora exigem "o acerto de contas". As vítimas exigem igualmente um novo processo, manifestando dúvidas quanto à imparcialidade de uma jurisdição composta por três magistrados e 12 parlamentares que se reuniu pela primeira vez. Apenas sete famílias de vítimas foram tidas em conta pela instrução e mesmo assim apenas na qualidade de testemunhas. Os três ex-membros do governo arriscam-se a penas de três a cinco anos e multas que poderão ir até aos 76.000 euros. O julgamento deverá prolongar-se pelo menos três semanas.

Rússia: Incêndio em Ministério faz 15 mortos e 50 feridos

Um violento incêndio no edifício do Ministério do Interior russo em Samara (Volga) fez 15 mortos e 50 feridos quarta-feira à noite, segundo um balanço provisório, noticiou a cadeia de televisão russa NTV. O incêndio destruiu inteiramente o edifício, um imóvel de vários andares, onde ficavam as instalações da polícia, escritórios e um centro de detenção preventiva, segundo a NTV. O fogo alcançou os imóveis vizinhos, e 40 equipas de bombeiros combateram o sinistro. Não está excluído um incêndio criminoso, indicou a televisão.

Cruz Vermelha evacua 73 órfãos para o Huambo

O Comité Internacional da Cruz Vermelha (CICV) anunciou em Genebra que três delegados e três colaboradores locais desta organização evacuaram para a cidade do Huambo, centro de Angola, 73 órfãos que habitavam a municipalidade de Kuando (província do Huambo). No dia 04 de Fevereiro, as crianças encontravam-se bloqueadas num orfanato da missão católica numa zona particularmente exposta. A evacuação realizou-se a pedido dos organismos responsáveis do orfanato, segundo a mesma fonte. Estas crianças, que tinham sido confiadas à guarda dos religiosos, foram entregues a instituições católicas do Huambo. Para realizar esta operação, o CICV organizou uma coluna de quatro veículos sob a protecção do emblema da Cruz vermelha. Por outro lado, o Comité Internacional da Cruz Vermelha continua a fornecer assistência não alimentar aos refugiados. Nesse contexto, cobertores, sabão, utensílios de cozinha e baldes de plástico foram distribuídos a 635 pessoas deslocadas, provenientes de Catechumbo e Vila Nova. Os deslocados refugiaram-se num anexo de um hospital privado do Huambo.

Americanos descontentes com a sua vida sexual

Inquérito dá explicação para o fenómeno do "Viagra"

Os americanos andam mal no que diz respeito à sua vida sexual, segundo investigadores da Universidade de Chicago: quatro mulheres em dez e três homens em igual número sofrem de disfunções várias, que incluem falta de interesse pelo sexo e incapacidade de atingirem um orgasmo.

"Penso que estes dados nos fornecem uma base para explicar porque houve uma enorme reacção positiva ao Viagra", considerou Edward Lautmann, sociólogo daquela universidade e principal autor do estudo, publicado na edição de ontem do Journal of the American Medical Association.

Os autores do estudo examinaram dados do National Health and Social Life Survey, um inquérito descrito como "a primeira avaliação populacional de disfunções sexuais" desde o famoso relatório Kinsey, dos anos 50. O novo inquérito baseou-se em entrevistas pessoais com cerca de 3200 homens e mulheres, entre os 18 e os 59 anos.

No entanto, por desanimadores que os resultados sejam, também poderão oferecer alguma esperança a milhões de pessoas que pensam ser as únicas a ter problemas na cama, disse Lautmann. "Muitas vezes, nem sequer admitem isso [ter problemas] com o parceiro. É a velha história de dizerem "Dói-me a cabeça", em vez de confessarem "Não me apetece"", referiu.

No inquérito, foi perguntado aos participantes se tinham sofrido disfunções sexuais durante vários meses no ano anterior. A disfunção sexual foi

definida como falta de interesse continuada pelo sexo, ou dores sofridas no acto, ou problemas persistentes de lubrificação da vagina, de erecção ou de orgasmo. Falta de interesse foi o problema mais comum entre as mulheres: um terço disse que em regra não desejavam o acto sexual, 26 por cento declararam não ter orgasmo e 23 por cento afirmaram que o sexo não era agradável. Um terço dos homens disse que tinha problemas com ejaculação precoce, 14 por cento manifestaram não ter interesse pelo acto e oito por cento confessaram que habitualmente não sentiam qualquer prazer.

Sra. Lucia

Curandeira Espiritual
em todos os problemas da vida.

Cartas de Tarot, leitura de palmas, conselhos sobre casamento, negócio e saúde.

Uma senhora dotada para a o assistir e lhe oferecer os conselhos que você precisa.

1252 The Queensway, Etobicoke, Tel: (416) 253-4952

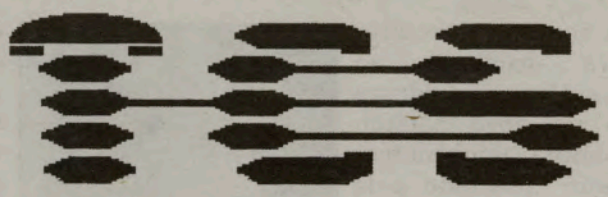

Tel-e Connect Systems Ltd.

A maior companhia privada distribuidora de sistemas de telecomunicações do Canadá.

NORSTAR
MERIDIAN 1
COMPANION

NORTEL
NORTHERN TELECOM
AUTHORIZED DISTRIBUTOR

- ✔ *Telecommunications Systems*
- ✔ *Wireless Communications Systems*
- ✔ *Integrated Data Wiring Systems*
- ✔ *Voice Processing / Voice Mail Systems*
- ✔ *Call Centre Applications/ACD Systems*
- ✔ *ISDN/BRI Digital Services*
- ✔ *CTI Applications*
- ✔ *Networking*
- ✔ *Office Integration*

"Negociar com Tel-e Connect Systems é entrar numa fase de relação eterna, onde o serviço, qualidade do produto e satisfação total do cliente é a meta principal."
Frank Alvarez, president CIRV

Tel-e Connect Systems,
é o feliz recepiente de um prémio no
Authorized Independent Distributor Awards
pelos produtos
Norstar and Companion.

ESCRITÓRIOS DE REPRESENTAÇÃO ATRAVÉS DO CANADÁ
SERVIÇO DE 24 HORAS: 1-888-935-1234
101 TORO ROAD, UNIT 28, TORONTO, ONTARIO
Tel: (416) **635-9133** Fax (Vendas): **635-1711**
WWW.tcscanada.com

Euro 2004 - Coimbra terá passado no exame

O presidente da comissão executiva da candidatura nacional ao Euro'2004, Carlos Cruz, considerou que o projecto do novo Estádio Municipal de Coimbra "também terá passado no exame" realizado pela delegação da União Europeia de Futebol (UEFA). De acordo com Carlos Cruz, a apresentação multimédia do projecto de remodelação efectuada na Câmara Municipal de Coimbra "correu muitíssimo bem" e a visita ao estádio "foi a confirmação daquilo que foi dito anteriormente". Depois da sessão, que começou antes da hora prevista e durou cerca de 45 minutos, a comissão de avaliação da UEFA deslocou-se para o estádio onde, durante cerca de um quarto de hora, foram explicados mais em pormenor alguns aspectos do projecto. Apesar de os membros da delegação não fazerem qualquer comentário aos jornalistas - já que, como salientou Carlos Cruz, "a função deles é preparar o relatório" -, estes pareceram aprovar o projecto de Coimbra. "A medida que os vou conhecendo, começo a conseguir interpretar algumas expressões das suas faces, e eu diria que o Estádio de Coimbra passou no exame", salientou o presidente da comissão executiva da candidatura nacional. Um dos aspectos questionado pela delegação foi a cobertura de apenas dois terços do estádio, porque todos os restantes ficariam "completamente cobertos e este aparece com a bancada Norte descoberta". "Dos projectos dos 10 estádios, é o único que não é totalmente coberto, mas o arquitecto responsável explicou que há uma visão estética e urbana daquela zona, para que não fique completamente isolada da cidade", referiu Carlos Cruz aos jornalistas, acrescentando ter ficado com a ideia de que "a explicação foi aceite pacificamente", uma vez que o caderno de encargos da UEFA apenas exige os dois terços previstos no projecto. A pista de tartan e a rede de separação do público foram outros aspectos levantados, explicando o presidente da Câmara Municipal de Coimbra, Manuel Machado, que a extracção da rede é um desejo seu, que só ainda não foi concretizado porque os regulamentos não o permitem. No que respeita à pista de atletismo, "será coberta com relva sintética para acolher o Europeu" e respeitar o caderno de encargos da UEFA, de forma a que, posteriormente, "a função do complexo desportivo se mantenha", disse. Salientando o "trabalho notável" que a comissão portuguesa, e nomeadamente Carlos Cruz, tem vindo a realizar, o edil acrescentou que, no caso de a canditatura portuguesa não ser a escolhida, o projecto para o novo Estádio Municipal de Coimbra vai ser redimensionado para cerca de 20.000 lugares (o projecto actual prevê 32.400), porque a autarquia "não quer construir um estádio para ficar às moscas".

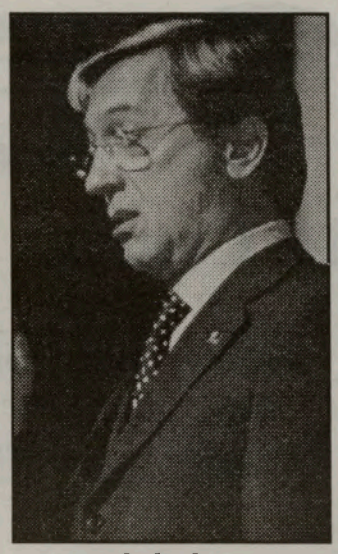
Carlos Cruz

Pinto da Costa considera Portugal-Holanda "absurdo"

O presidente do FC Porto, Pinto da Costa, criticou a realização do jogo particular de futebol entre Portugal e a Holanda em Paris, considerando-o "um jogo absurdo". O presidente portista manifestou o seu desagrado pelas datas dos jogos particulares, bem como toda a calendarização dos encontros internacionais entre selecções que prejudiquem a preparação dos clubes que "são quem paga os ordenados aos atletas". "A Federação vai encaixar uma grande receita com este jogo e o FC Porto, como os outros clubes, não vê um tostão", referiu Pinto da Costa. O líder dos "dragões" defendeu que "a Federação deve pagar os ordenados aos jogadores enquanto estiverem ao serviço das selecções" e adiantou que este é um assunto que "tem sido discutido pelo grupo dos 14 (que tem efectuado reuniões para analisar alguns assuntos dos clubes europeus) e que em breve sairá uma posição conjunta". Pinto da Costa garantiu que na reunião agendada para Maio com o presidente da FIFA, o suíço Joseph Blatter, os clubes vão apresentar uma proposta que contempla "algumas soluções" para questões como a dos pagamentos das Federações aos jogadores e a dos calendários dos jogos internacionais entre selecções.

Comité de atletas para ajudar Tyson, mais uma vez atrás das grades

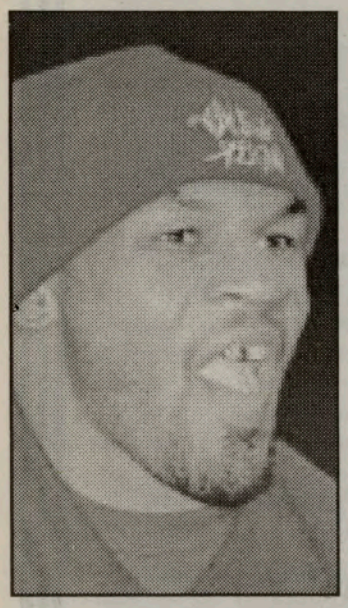

O italiano Nino Benvenuti, antigo campeão mundial de médios, quer promover a criação de um comité de desportistas para ajudar o pugilista norte-americano Mike Tyson, condenado a um ano de prisão por assalto e agressão física. "Incluindo outras disciplinas que não só o pugilismo, quem pratica desporto nem sempre é bem tratado. Defender a causa de Tyson significa defender a de muitos outros", disse Benvenuti, considerando o ex-campeão do Mundo como um "bode expiatório". "Se as vicissitudes pelas quais Tyson passou me tivessem acontecido, não teria sido condenado", referiu uma das principais lendas do pugilismo italiano. "Ele é negro e isso não é uma vantagem nos Estados Unidos. Para além disso, quem já o julgou de uma certa maneira necessita sempre de uma confirmação. Assim, torna-se num perseguido, um bode expiatório. Um homem como ele necessita de ajuda", destacou.

Portugal e Holanda empatam 0-0 em particular

As selecções de futebol de Portugal e Holanda empataram quarta-feira 0-0, em encontro de carácter particular, disputado no Parque dos Príncipes, em Paris, perante 27.443 espectadores, na sua maioria emigrantes portugueses. Este foi o último compromisso "amigável" da selecção nacional na fase de interregno da campanha de qualificação para o Europeu de 2000, que para Portugal se retoma a 26 de Março com a recepção ao Azerbeijão (Grupo 7).

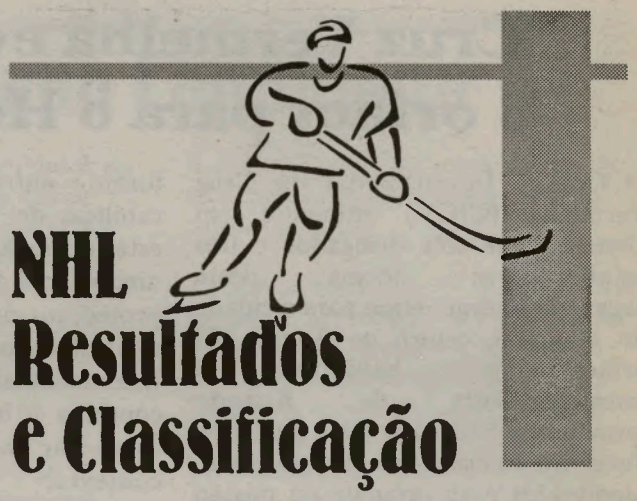

Últimos resultados

New Jersey 3 Vancouver 4
Colorado 1 Calgary 2

Jogos de Quarta-feira

Toronto 5 Carolina 6
Tampa Bay 4 St. Louis 5
Anaheim 5 Philadelphia 4
San Jose 5 Chicago 2
Los Angeles 0 Phoenix 3

Jogos disputados Quinta-feira

Buffalo - Montreal
Ottawa - Florida
Pittsburgh - Vancouver
Detroit - Edmonton
Los Angeles - Philadelphi

Jogos para hoje

New Jersey - Washington
N.Y. Rangers - Carolina
Chicago - Detroit
Anaheim - Dallas

Conferencia Oriental
Divisão Nordeste

Equipa	V	D	E	GM	GS	PTS
Ottawa	28	15	8	149	111	64
Toronto	30	19	3	170	155	63
Buffalo	24	18	9	136	109	57
Boston	21	21	9	130	120	51
Montreal	20	26	8	122	142	48

Conferencia Ocidental
Divisão Noroeste

Equipa	V	D	E	GM	GS	PTS
Colorado	29	19	4	143	124	62
Edmonton	20	22	8	140	130	48
Calgary	17	28	8	131	157	42
Vancouver	17	28	7	132	158	41

Mrs. Angela
Spiritual,
Psychic Adviser

Mrs. Angela can help you in matters of:
Life, Marriage, Business, Love Affairs.

Mrs. Angela
Tel: (416) 652-2581

Campeonato Nacional de Futebol da I Divisão Classificação

EQUIPA	J	V	E	D	M	S	P
1 FC PORTO	21	15	4	2	50	17	49
2 BENFICA	21	14	4	3	47	14	46
3 BOAVISTA	21	13	6	2	35	17	45
4 SPORTING	21	10	8	3	39	18	38
5 AMADORA	21	9	7	5	25	23	34
6 UNIAO LEIRIA	21	9	5	7	21	16	32
7 SALGUEIROS	21	6	10	5	31	31	28
8 SETUBAL	21	7	6	8	18	25	27
9 BRAGA	21	6	7	8	28	39	25
10 GUIMARAES	21	6	6	9	30	26	24
11 RIO AVE	21	5	7	9	17	30	22
12 FARENSE	21	6	4	11	16	33	22
13 MARITIMO	21	5	7	9	24	26	22
14 BEIRA-MAR	21	4	10	7	19	28	22
15 ALVERCA	21	4	9	8	17	27	21
16 CHAVES	21	5	5	11	23	37	20
17 CAMPOMAIOR.	21	5	4	12	22	35	19
18 ACADEMICA	21	3	5	13	22	42	14

Resultados da 21ª Jornada

Campomaiorense 0	Sporting 0
Académica 2	E. Amadora 2
Chaves 0	Rio Ave 0
V. Setúbal 0	Beira Mar 0
Benfica 5	Farense 0
FC Porto 1	Marítimo 0
Braga 2	Guimarães 1
Salgueiros 0	Alverca 0
U. Leiria 0	Boavista 0

Jogos da 22ª Jornada

E.Amadora	Sporting
Rio Ave	Académica
Beira Mar	Chaves
Farense	V. Setúbal
Marítimo	Benfica
Guimarães	FC Porto
Alverca	Braga
Boavista	Salgueiros
U. Leiria	Campomaiorense

Melhores marcadores

Jardel	FC Porto	22
Nuno Gomes	Benfica	18
Silva	Braga	12
Timofte	Boavista	11
Iordanov	Sporting	8
Celso	Salgueiros	8
Gilberto	E.Amadora	8
Gilmar	Guimarães	8
Demetrios	Campomaiorense	7
Zahovic	FC Porto	7
Alex	Marítimo	7
Simão	Sporting	7
Wanderley	Chaves	6
Nando	V. Setúbal	6
Augustine	U. Leiria	6
Filipe Azevedo	Alverca	6

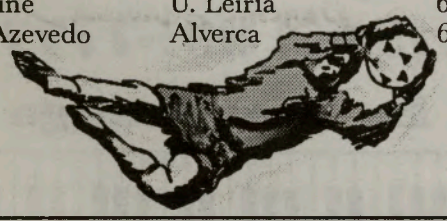

Benfica - Tahar em recuperação, Sousa, Thomas e Pembridge aptos

O defesa marroquino do Benfica Tahar continua em dúvida para o jogo de sábado com o Marítimo, efectuando apenas treino específico, bem como o guarda-redes belga Michel Preud'homme. O marroquino lesionou-se no encontro com o Farense, mas apesar do seu regresso aos relvados, depois de recuperação no ginásio, a sua integração no plantel continua condicionada. Recuperados das lesões estão Sousa, Michael Thomas e Mark Pembridge, o que faz o técnico Graeme Souness respirar de alivio já que o Benfica se encontra desfalcado de cinco jogadores: João Vieira Pinto, Hugo Leal, Nuno Gomes e Paulo Madeira, em França ao serviço da selecção Portuguesa e Karel Poborsky, que só regressou da República Checa na quinta-feira. Caso Tahar não recupere a tempo de viajar para a Madeira, Souness deverá escolher entre Sousa e Andrade para preencher o flanco direito, já que o inglês Gary Charles continua indisponível, tendo realizado um pequeno treino específico.

Sporting oficializa distanciamento da manifestação

O Sporting demarcou-se quarta-feira oficialmente da manifestação convocada, em Lisboa, frente à Câmara Municipal, onde adeptos "leoninos" pretendem protestar, silenciosamente, contra o actual estado do futebol português. Em comunicado, o Conselho Directivo coloca-se à margem da concentração, confirmando as palavras proferidas pelo presidente do clube, José Roquette: "o Sporting não apoia, não promove manifestações de massa, seja de que forma for".

O comunicado começa por referir que o Sporting vive "momentos especiais, em relação aos quais o sentido de coesão e disciplina, bem como o comportamento civilizado dos sportinguistas, são essenciais". "A disciplina e a coesão levam a que não possam ter lugar quaisquer manifestações do nosso direito à indignação que não sejam de iniciativa dos órgãos sociais do SCP e muito menos sob anonimato", lê-se no documento. Convocada através de panfletos anónimos, a "concentração de luto" de adeptos do Sporting realiza-se no mesmo dia das eleições antecipadas no clube e a sua hora coincide com a de um jantar que o presidente da câmara lisboeta, João Soares, oferece à delegação da UEFA presente em Portugal para se inteirar das condições oferecidas pela candidatura portuguesa à organização do Euro'2004. "A forma de manifestação ordeira e civilizada prevista para sexta-feira é unicamente aquela a que já fizemos apelo, em termos do acto eleitoral que terá lugar em Alvalade", conclui o comunicado do Conselho Directivo "leonino".

Sub-21 Portugal vence Suíça em particular

Portugal venceu terça-feira a Suíça por 2-1, em jogo particular de preparação para o Campeonato da Europa de futebol de Sub-21 (Esperanças), disputado no Estádio do FC Alverca, em Alverca. Ao intervalo Portugal ganhava por 1-0 e os golos da partida foram marcados por Bakero (37 minutos) e Rego (82), para a selecção portuguesa, e por Seoane (56), para a da Suíça.

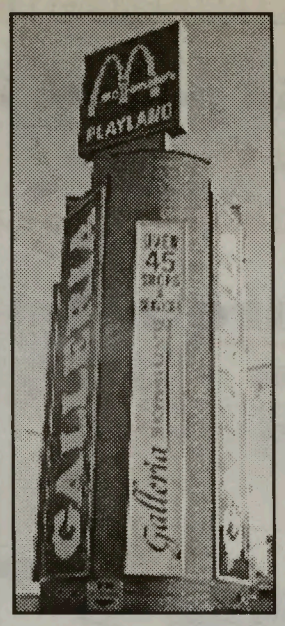

GALLERIA SHOPPING CENTRE

ESTÁ NA HORA DAS GRANDES POUPANÇAS na Galleria Shopping Centre. Mais de 45 lojas recheadas de tudo o que precisa para si, sua família e sua casa.

Não percam tempo. A Galleria Shopping Centre está ao pé de si.

Amplo parque de estacionamento grátis!!

NA ESQUINA DA DUPONT E DUFFERIN TELELEFONE: 533-2317

Jogos Olímpicos 2008

Os Directores da Comissão de Apoio à Candidatura de Toronto para sede dos Jogos Olímpicos de 2008, decidiram em reunião de 8 de Fevereiro, reafirmar de maneira transparente, todo o seu empenhamento na conquista deste acontecimento importante para a cidade.

Frank Alvarez e Tony Dionísio

De acordo com David Crombie, Presidente da Comissão, citamos: "...A candidatura de Toronto vai ser de tal maneira transparente que permitirá a todos inteirarem-se das iniciativas a tomar. .. Estou plenamente convencido, ser esta a única maneira de conseguirmos ganhar a candidatura de Toronto para sede dos Jogos Olímpicos de 2008."...

Os Luso-canadianos Tony Dionísio e Frank Alvarez, fazem parte da Comissão de Apoio à Candidatura de Toronto para sede dos Jogos Olímpicos 2008. Em contacto pessoal com Frank Alvarez, tivemos ensejo de saber que é ponto assente e intenção de todos, lutarem em todas as frentes, frontalmente, sem subterfúgios, de modo a que as autoridades Olímpicas não tenham dúvidas sobre a candidatura e a absoluta honestidade da mesma. A imagem pouco olímpica dos Jogos, segundo as notícias sobre corrupção existentes no seio dos responsáveis, terá de ser ultrapassada, através de processos claros e desinteressados. O verdadeiro Olimpismo não tem nada a ver com interesses e multinacionais. Conseguirão fugir ao cerco? Quando os homens sonham, a obra nasce...

JMC

Nacional de futebol, agora, mais emotivo

F.C. do Porto e Benfica, mantêm-se na liderança do Campeonato Nacional de Futebol da 1a. Divisão, com clara vantagem para os azuis-e-brancos do Norte. O Boavista, com a perda de dois pontos em Leiria, afastou-se um pouco da 'discussão' cimeira.

O Sporting, 'perdeu o comboio' mais uma vez, tirando força ao Sul na luta desigual entre a hegemonia do Norte e as 'fraquezas' Sulistas. O Norte, com mais clubes e mais dinheiro, não sente dificuldade em "rir" dos centro-sulistas, com ou sem falsas arbitragens! Sim, as arbitragens não escondem e desculpam tudo.

Nesta altura do campeonato, julgamos que a luta no topo não passará de uns "piropos" entre Porto e Benfica e, quanto ao campeão, logo se verá. Por enquanto, "candeia que vai à frente ilumina duas vezes"...

Os jogos da 22a. Jornada, com rivalidades à mistura, deverão oferecer algumas surpresas... Boavista-Salgueiros; Marítimo-Benfica e, Guimarães-Porto, vão concerteza proporcionar embates emotivos e cheios de imprevistos. De que lado estará a estrelinha da sorte é que não sabemos, com muita pena...

Os românticos não podem faltar nos dias 13 e 14 de Fevereiro, no *Oasis Convention Centre*.

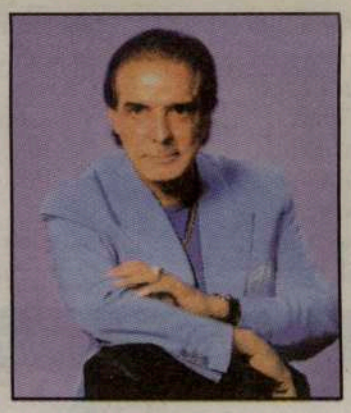

Porquê?

Porque Nilton César vai estar lá para vos deliciar com as mais belas e românticas canções.

Com o patrocínio amigo da Bairrada Churrasqueira, 1000 College St., em Toronto e, 33 Hillcrest Ave., em Mississauga.

Reservas: CIRV-FM: (416) 537-1088
OASIS: (905) 891-7777

Oasis Convention Centre, 1036 Lakeshore Rd. E., Mississauga